



enamórate de
metrolínea
nos mueve

INFORME DE GESTIÓN

**LAURA CRISTINA GOMEZ OCAMPO
GERENTE**

OCTUBRE DE 2013 – NOVIEMBRE DE 2015

BUCARAMANGA, NOVIEMBRE 30 DE 2015

TABLA DE CONTENIDO

| | Pág. |
|--|------|
| 1. ESQUEMA OPERACIONAL DEL SITM | 8 |
| 1.1. COBERTURA DEL SITM | 8 |
| 1.2. INCREMENTO Y AJUSTE DE RUTAS DEL SITM | 9 |
| 1.3. ESQUEMA OPERACIONAL ACTUAL DEL SITM | 11 |
| 1.4. BUSES QUE CONFORMAN LA FLOTA DEL SITM | 13 |
| 1.5. COMPORTAMIENTO DE VALIDACIONES DEL SITM | 14 |
| 1.6. FACTORES EXTERNOS QUE AFECTAN LA OPERACION Y LOS INGRESOS DEL SISTEMA | 15 |
| 1.7. GESTIÓN SOCIAL | 18 |
| 1.8. GESTIÓN AMBIENTAL | 18 |
| 1.9. RECOMENDACIONES | 20 |
| 2. RESUMEN OPERACIONAL DEL SITM | 22 |
| 2.1. ESTADO DE LA FLOTA EN PATIOS | 22 |
| 2.2. COMITÉS DE OPERADORES | 23 |
| 2.3. COMPORTAMIENTO DIARIO DE LA OPERACIÓN DEL SITM | 24 |
| 2.4. SEGUIMIENTO REALIZADO A LA OPERACION DEL SITM | 27 |
| 2.5. PLANES DE MEJORAMIENTO VIGENTES PARA CONCESIONARIOS | 30 |
| 2.5.1. Concesionario de Recaudo y Control Transporte Inteligente S.A | 30 |
| 2.5.2. Concesionarios Metrocinco Plus S.A. y Movilizamos S.A. | 31 |
| 2.6. RECOMENDACIONES | 33 |
| 3. INFRAESTRUCTURA - UN APOORTE A LA RENOVACIÓN URBANA | 34 |
| 3.1. CUMPLIMIENTO CONPES 3552 | 34 |
| 3.2. OBRAS EJECUTADAS | 35 |
| 3.2.1. Pretroncal Carrera 17 | 35 |
| 3.2.2. Paradas de Bus en el Tramo Cañaveral - Piedecuesta | 35 |
| 3.2.3. Señalización Vertical y Horizontal | 36 |
| 3.2.4. Estación Temprana de Piedecuesta | 36 |
| 3.2.5. Parque Estación UIS | 37 |
| 3.2.6. Mejoramiento del Pavimento | 38 |
| 3.2.7. Ascensor en Cañaveral | 38 |
| 3.2.8. Apertura de la Calle 37 con Carrera 15 – Desplazamiento del Vagón Norte de la Estación Chorreras | 39 |
| 3.2.9. Construcción Paraderos y Barandas para Mitigar la Evasión | 39 |
| 3.3. OBRAS EN EJECUCION | 40 |
| 3.3.1. Renovación de Malla Vial Urbana | 40 |
| 3.3.2. Parqueadero Provisional de Buses en Piedecuesta | 41 |

| | |
|--|----|
| 3.3.3. Recuperación y Rehabilitación Malla Vial en Floridablanca, Piedecuesta y Girón | 42 |
| 3.3.4. Construcción Rampas Peatonales de Acceso a Estaciones La Isla y Provenza | 42 |
| 3.3.5. Rehabilitación Estación Palmichal | 42 |
| 3.4. GESTIÓN PARA LA CONSTRUCCIÓN DE LOS PORTALES | 43 |
| 3.4.1. PORTAL DE GIRÓN | 43 |
| 3.4.2. PORTAL DEL NORTE | 46 |
| 3.4.3. PORTAL DE PIEDECUESTA | 51 |
| 3.5. RECOMENDACIONES | 57 |
| Contratos por ejecutar | 58 |
| Contratos finalizados en litigio PQP | 58 |
| Mantenimiento a las obras ejecutadas | 58 |
| 4. GESTION DEL TALENTO HUMANO Y DEL RECURSO FISICO | 59 |
| 4.1. GESTIÓN DE ARCHIVO | 59 |
| 4.2. GESTIÓN DE CALIDAD | 59 |
| 4.3. GESTIÓN DOCUMENTAL | 60 |
| 4.4. RECURSO HUMANO Y FISICO | 60 |
| 4.5. GESTIÓN DE SISTEMAS | 60 |
| 4.6. VENTANILLA UNICA | 61 |
| 5. DEFENSA TÉCNICA PROCESOS JUDICIALES | 62 |
| 5.1. PROCESOS JUDICIALES EN CURSO | 62 |
| 5.2. CONDENAS EN FIRME PENDIENTES DE PAGO | 64 |
| 5.3. MEDIDAS CAUTELARES EN CONTRA DE METROLÍNEA | 67 |
| 5.4. GESTIÓN PARA LA LIQUIDACIÓN DEL CONTRATO DE CONCESIÓN PARA CONSTRUCCIÓN ESTACIÓN DE CABECERA DE FLORIDABLANCA | 69 |
| 5.5. SUPERVISIÓN DE LOS CONTRATOS DE CONCESIÓN DEL SITM | 70 |
| 5.6. MULTAS CONTRATOS DE CONCESIÓN PARA OPERACIÓN Y RECAUDO | 70 |
| 5.7. GESTIÓN PREDIAL | 74 |
| 5.8. CONTRATACIÓN | 74 |
| 5.9. NEGOCIACIÓN DE LA CONVENCION COLECTIVA TRABAJADORES OFICIALES DE METROLÍNEA AFILIADOS AL SINDICATO DE SERVIDORES PÚBLICOS ASTDEMP | 75 |
| 6. INFORME FINANCIERO | 76 |
| 6.1. ACCIONES EFECTIVAS ADELANTADAS POR LA ENTIDAD | 76 |
| 6.2. FINANCIACIÓN DEL SISTEMA INTEGRADO DE TRANSPORTE MASIVO | 79 |
| 6.3. FINANCIACIÓN DEL ENTE GESTOR | 80 |
| 6.4. RECOMENDACIONES | 81 |

| | |
|--|----|
| 7. GESTIÓN GERENCIAL PERMANENTE | 82 |
| 7.1. APOORTE DEL GOBIERNO NACIONAL CON LA CONTRATACIÓN DE UNA CONSULTORÍA CON LA FIRMA PROLAN | 82 |
| 7.2. APOYO DEL GOBIERNO NACIONAL PARA LA SUSCRIPCIÓN DE UNA CONSULTORÍA CON LA FIRMA SIGMA GESTIÓN DE PROYECTOS | 82 |
| 7.3. CONSULTORÍA CONTRATADA POR METROLÍNEA S.A., CON LA FIRMA SIGMA GESTIÓN DE PROYECTOS | 83 |
| 7.4. APOYO DEL GOBIERNO NACIONAL A TRAVÉS DEL CONTRATO DE COMODATO PARA USO DE LICENCIA DEL SOFTWARE TRANSCAD | 83 |
| 7.5. MEJORAMIENTO CONDICIONES DE SEGURIDAD DE LOS USUARIOS | 84 |
| 7.6. REUNIONES CON DIVERSAS ENTIDADES | 84 |
| 8. FOMENTO DE LA CULTURA CIUDADANA | 86 |
| 8.1. PERIÓDICO INSTITUCIONAL "METROLÍNEA NOS INFORMA" | 86 |
| 8.2. CELEBRACIÓN FECHAS ESPECIALES | 86 |
| 8.3. CAMPAÑAS DE FOMENTO A LA CULTURA CIUDADANA EN EL SITM | 88 |
| 9. OFICINA DE CONTROL INTERNO | 91 |
| 10. ANEXOS | 92 |
| ANEXO 1. RESUMEN DE LOS PROCESOS EN CURSO EN CONTRA DE METROLÍNEA CON SU RESPECTIVA CALIFICACIÓN DE RIESGOS. | 92 |
| ANEXO 2. RELACIÓN DE COMUNICACIONES Y ACTAS DE JUNTA QUE REPOSAN EN EL ARCHIVO DE GESTIÓN DE LA DIRECCIÓN FINANCIERA Y DE LA OFICINA ASESORA JURÍDICA, SOLICITANDO TRANSFERENCIA DE APORTES PARA PAGO DE SENTENCIAS EJECUTORIADAS. | 92 |
| ANEXO 3. RELACIÓN DE LIQUIDACIÓN DE LAS CONDENAS PENDIENTES DE PAGO A OCTUBRE DEL AÑO 2015. | 92 |
| ANEXO 4. INFORME DETALLADO DE LA GESTIÓN REALIZADA EN EL PROCESO DE LA ESTACIÓN DE CABECERA DE FLORIDABLANCA. | 92 |
| ANEXO 5. INFORME RELACIONADO CON LOS PROCESOS DE IMPOSICIÓN DE MULTAS ADELANTADOS A LOS CONCESIONARIOS. | 92 |
| ANEXO 6. CUADRO CON LAS CESIONES DE LOS PREDIOS REALIZADOS A LOS MUNICIPIOS. | 92 |
| ANEXO 7. FORMATOS DE LA CARTILLA ORIENTACIONES PARA UN EMPALME EXITOSO (INCLUYE TABLAS DE CONTRATOS SUSCRITOS, EJECUTADOS, EN EJECUCIÓN, LIQUIDADOS Y PENDIENTES POR LIQUIDAR VIGENCIAS 2012 - 2015 PARA LA CONSTRUCCIÓN, MANTENIMIENTO, OPERACIÓN Y ADMINISTRACIÓN DEL SITM METROLÍNEA DEL AMB). | 92 |

ÍNDICE DE TABLAS

| | Pág. |
|--|------|
| Tabla 1. Esquema Operacional SITM (Noviembre de 2015) | 11 |
| Tabla 2. Flota que ha sido Vinculada al SITM | 13 |
| Tabla 3. Evolución Mensual de Validaciones en el S.I.T.M. | 14 |
| Tabla 4. Crecimiento del Parque Automotor en el Área Metropolitana de Bucaramanga | 17 |
| Tabla 5. Variabilidad Flota En Patios – Concesionario Metrocinco Plus S.A. | 22 |
| Tabla 6. Variabilidad Flota En Patios – Concesionario Movilizamos S.A. | 23 |
| Tabla 7. Comportamiento de Usuarios Validados Promedio Día Hábil (Junio/2013 – Diciembre/2014) | 25 |
| Tabla 8. Comportamiento de Usuarios Validados Promedio Día Hábil (Julio/2014 – Junio/2015) | 26 |
| Tabla 9. Reglamentos y Manuales Implementados | 29 |
| Tabla 10. Seguimiento a los Planes de Mejoramiento | 32 |
| Tabla 11. Estado de la Ejecución Respecto al CONPES de 2008 | 34 |
| Tabla 12. Gestión para la Construcción del Portal de Girón | 44 |
| Tabla 13. Gestión para la Construcción del Portal del Norte | 47 |
| Tabla 14. Financiación de la Construcción del Portal del Norte | 49 |
| Tabla 15. Gestión para la Construcción del Portal de Piedecuesta | 52 |
| Tabla 16. Ficha Contrato No. 185 de 2014 (Rediseños Portal Piedecuesta) | 54 |
| Tabla 17. Avance de Productos Contrato No. 185 de 2014 | 55 |
| Tabla 18. Financiación de la Construcción del Portal de Piedecuesta | 56 |
| Tabla 19. Procesos Prejudiciales a Noviembre de 2015 | 62 |
| Tabla 20. Calificación del Riesgo Procesos Judiciales en Curso (Nov./2015) | 63 |
| Tabla 21. Condenas y Conciliaciones Pagadas en el Año 2012 | 65 |
| Tabla 22. Sentencias Ejecutoriadas Pendientes de Pago a 31 de Octubre de 2015 (Implantación de Infraestructura) | 65 |
| Tabla 23. Sentencias Ejecutoriadas Pendientes de Pago a 31 de Octubre de 2015 (Operación del SITM) | 66 |
| Tabla 24. Relación Contratos de Concesión de Recaudo, Operación e Infraestructura del SITM | 71 |
| Tabla 25. Comportamiento del Resultado del Ejercicio 2012-2015 | 76 |
| Tabla 26. Estado de las Quincenas de los Contratos de Concesión y Saldo | 77 |
| Tabla 27. Saldo de Fiducia | 78 |
| Tabla 28. Financiación Construcción Estación de Cabecera Girón | 78 |
| Tabla 29. Financiación Construcción Portal de Piedecuesta | 79 |
| Tabla 30. Financiación de la Construcción del Portal del Norte | 79 |

| | |
|---|----|
| Tabla 31. Financiación Total del Proyecto SITM | 80 |
| Tabla 32. Aportes al SITM para la vigencia 2015 | 80 |
| Tabla 33. Aportes al Ente Gestor por Accionistas | 81 |

ÍNDICE DE GRAFICAS

| | |
|--|------|
| | Pág. |
| Gráfica 1. Cobertura Operación Actual del SITM (47% cobertura) | 8 |
| Gráfica 2. Cobertura Actual TPC (SITM + Convencional) | 16 |
| Gráfica 3. Cobertura Total TPC (SITM + Convencional) | 17 |
| Gráfica 4. Comportamiento Usuarios Validados Promedio Día Hábil (Jun./2013 – Dic./2014) | 25 |
| Gráfica 5. Comportamiento Usuarios Validados Promedio Día Hábil (Jul./2014 – Jun./2015) | 26 |
| Gráfica 6. Localización y accesos Portal de Girón | 43 |
| Gráfica 7. Diseño, localización y accesos Portal del Norte | 46 |
| Gráfica 8. Diseño, localización y accesos Portal de Piedecuesta | 51 |

1. ESQUEMA OPERACIONAL DEL SITM

1.1. COBERTURA DEL SITM

De acuerdo a los documentos CONPES que definieron la existencia del S.I.T.M del Área Metropolitana de Bucaramanga, la cobertura del servicio de este sistema de transporte se definió en el 66% del T.P.C existente para el año 2005. Dentro de este 66% de cobertura del S.I.T.M se incluyeron las Cuencas de Piedecuesta, Girón, Floridablanca y el Norte de Bucaramanga que debían ser atendidas con la integración de rutas Troncales, Pre troncales y Alimentadoras.

A la fecha la implementación del servicio del SITM se estima en el 47% que comprende la Cuenca de Piedecuesta, Floridablanca y las rutas Troncales y Pre Troncales en los corredores viales de la Autopista Piedecuesta – Bucaramanga hasta el sector de la Avenida Quebrada Seca, las Carreras 27 y 33, el Par vial de las Calles 10 y 11 incluyendo los sectores de Bucarica y La Cumbre. Actualmente falta por implementar el servicio en el Norte de Bucaramanga y municipio de Girón.

Gráfica 1. Cobertura Operación Actual del SITM (47% cobertura)

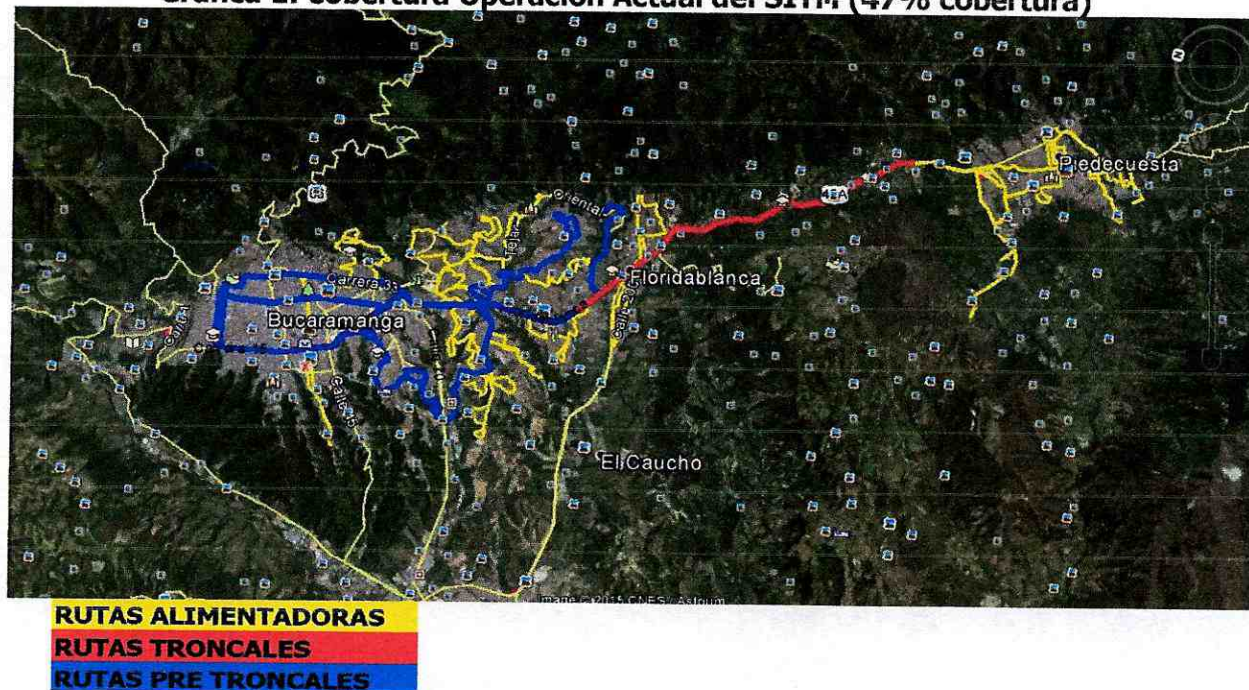

1.2. INCREMENTO Y AJUSTE DE RUTAS DEL SITM

Se implementaron 6 nuevas rutas en el SITM, pasando de 31 a 37 rutas que actualmente se prestan; así mismo se realizaron ajustes en el esquema operacional para mejorar las condiciones de prestación del servicio de transporte masivo a los usuarios, en el que se desarrollaron acciones como las que se enuncian a continuación:

- ✚ **Implementación Rutas AB2 y AP3.** En diciembre de 2013 se modificó el servicio prestado en el sector del Barrio el Porvenir y se potenció la atención sobre el eje vial de la Carrera 33, mediante la implementación de la Ruta AB2 (Porvenir – Carrera 33 – Porvenir) y de la Ruta AP3 (Provenza – Dangond – Provenza).

En la hora pico se reforzó el eje vial de la carrera 33 con la ruta Pre Troncal P13 (Lagos – Carrera 33 – Lagos) que minimizó problemas de congestión de la Ruta P8 en el tramo comprendido entre las estaciones de Lagos y Diamante.

- ✚ **Entrada en Operación Estación Temprana.** En octubre de 2014 con la entrada en operación de la Estación Temprana en Piedecuesta, se realizó un ajuste a la operación en dicho municipio, que cambió positivamente y de manera radical las condiciones de prestación del servicio a los usuarios de dicha localidad, mejoró las condiciones de seguridad y redujo los tiempos de espera a los usuarios.

Con la puesta en funcionamiento de la Estación Temprana se benefician aproximadamente 22.000 usuarios de Piedecuesta generando un transporte más cómodo y seguro al permitir el ingreso de las rutas alimentadoras APD6 y APD7 a la Estación Temprana y el ajuste operacional de la ruta P8 que se complementó de manera integral por las rutas P7 y P13.

- ✚ **Cambio Esquema Operacional Municipio de Piedecuesta.** En Marzo de 2015 se realizó un cambio en el esquema operacional del municipio del Piedecuesta en razón de las obras viales que requería adelantar la empresa PIEDECUESTANA E.S.P., en el sector de Cabecera del Llano, implicando la realización de los siguientes cambios:

- a. Suspensión de la operación de transferencia en el sector de Cabecera del Llano de las rutas Alimentadoras a las rutas Troncales y Pre Troncales.
- b. Modificación de las rutas Alimentadoras APD6 (Tejaditos) y APD7 (Paseo del Puente) que operaban en el sector de Cabecera del Llano y se llevaron a la Estación Temprana
- c. Eliminación de la ruta Alimentadora APD5 (Centro) cuyo recorrido fue asumido por las dos (2) rutas modificadas
- d. Modificación de la ruta APD8 (Cisnes) que pasó a atender solo el sector de Molinos del Viento y Nueva Candelaria.
- e. Cambio de despacho de la ruta P8 al sector de Cisnes para reemplazar el recorrido de la ruta APD8 modificada.

- f. Implementación de la ruta Pre troncal P7 (Cisnes – Cañaveral – Cisnes) para reforzar el servicio de la ruta P8 (Cisnes – Carrera 33- Cisnes). Esta implementación generó el retiro de la ruta P12 que en la hora pico de la noche soportaba a la ruta P8.
- g. Ampliación de la longitud de recorrido y tiempo de operación de la ruta P13 que junto con las rutas P7 y P8 soportan la operación en el eje vial de la Carrera 33.

Este cambio operacional generó una mejora en la prestación del servicio representada en un incremento de las validaciones sobre el eje vial de Piedecuesta – Carrera 33 en más de 4.000 usuarios día hábil.

Entrada en Operación de Parque Estación UIS. En Junio de 2015 se puso en funcionamiento la infraestructura denominada Parque Estación UIS, localizada en el par vial conformado por las Calles 10 y 11 de Bucaramanga, mejorando las condiciones de prestación del servicio a los usuarios, las condiciones operacionales de las rutas AB2, P2, P3, P6, P8, P10 y P13 que ganaron agilidad en proceso de cargue y descargue de pasajeros realizado en las plataformas de dicha infraestructura y se mejoraron las características arquitectónicas de esta importante zona de la ciudad.

Para la puesta en funcionamiento de Parque Estación UIS, se efectuaron ajustes operacionales a las rutas que circulan por esta zona de Bucaramanga, así:

- a. Modificación de los recorridos de las rutas P8 y P13 que llegaban hasta el Caballo de Bolívar, ampliándolas hasta Parque Estación UIS.
- b. Recorte de la ruta P10 que para hacer la operación de retorno debía subir hasta el sector del estadio Alfonso López.
- c. Modificación del recorrido de la ruta P2 que llegaba hasta el sector de la glorieta de San Francisco, ampliándola hasta Parque Estación UIS.

A mediados de octubre de 2015, Parque Estación UIS registró un promedio de 6.500 validaciones día hábil.

Cambios en Sitios de Despacho de Rutas. Para optimizar la operación y en atención de requerimientos de la comunidad y de Operadores de Transporte, en el segundo semestre de 2015 se cambió el sitio de despacho de las siguientes rutas:

- a. La Ruta P2 (Cumbre – Cañaveral – Carrera 21 – Parque Estación UIS – Carrera 22 – Cañaveral – Cumbre) que se despachaba desde el Barrio La Cumbre, se trasladó a Parque Estación UIS.
- b. Las Rutas P7 (Cisnes – Lagos – Cisnes) y P8 (Cisnes – Carrera 33 – Parque Estación UIS – Carrera 33 – Cisnes) que se despachaban en el sector de Cisnes (Portal del Valle) se trasladó a la Estación Temprana de Piedecuesta.

- ✦ **Entrada en Operación Estaciones de Puerta Derecha.** Se pusieron en funcionamiento 5 estaciones de puerta derecha con sus cabinas de servicio, ubicadas en los corredores viales de las carreras 33 y 27 de Bucaramanga, con el objeto de mejorar las condiciones de operación del SITM, brindar mayor comodidad a los usuarios y mejorar las condiciones operativas a los conductores.

A partir del 21 de julio de 2015 se pusieron al servicio de los usuarios, las estaciones de puerta derecha ubicadas en el Parque Turbay sobre el corredor de la carrera 27 y de la Clínica Bucaramanga sobre el corredor de la carrera 33. Posteriormente se pusieron en servicio las estaciones de Chiflas, Hospital y Club Unión ubicadas en la carrera 33.

Debido a los cierres viales y desvíos del tráfico debidos a la construcción de las obras del intercambiador de la carrera 27 con avenida Quebrada Seca, el servicio de la estación Parque de los Niños está en espera.

1.3. ESQUEMA OPERACIONAL ACTUAL DEL SITM

El servicio de transporte masivo actualmente se presta en un total de 37 rutas divididas en dos (2) rutas Troncales, once (11) rutas Pre Troncales y veinticuatro (24) rutas Alimentadoras, a través de las cuales se conectan y transportan los usuarios de las diferentes sectores del Área Metropolitana de Bucaramanga con la zona céntrica y las carreras 33 y 27 de Bucaramanga. Las rutas alimentadoras se encuentran distribuidas así: tres (3) en Bucaramanga, doce (12) en la cuenca de Provenza, dos (2) rutas en Floridablanca y siete (7) en Piedecuesta.

Las frecuencias de operación de las rutas del SITM se encuentran definidas de conformidad con la Resolución No. 017 de enero de 2014 expedida por el Área Metropolitana de Bucaramanga que determinó la frecuencia máxima de operación de 12 minutos en hora valle en la que deben operar las rutas y de 15 minutos para algunas rutas. Esto significa que las rutas que opera el Sistema han estado y están dentro de los rangos establecidos por la Autoridad de Transporte como se muestra a continuación:

Tabla 1. Esquema Operacional SITM (Noviembre de 2015)

| METROLÍNEA S.A. | | | | | |
|-------------------------------------|------------|-------------------|--------------------|-------------------------|--------|
| ESQUEMA OPERACIONAL ACTUAL DEL SITM | | | | | |
| RUTA | TIPOLOGÍA | FLOTA OPERACIONAL | SITIO DE OPERACIÓN | FRECUENCIA DE OPERACIÓN | |
| | | | | MÍNIMA | MÁXIMA |
| RUTAS TRONCALES | | | | | |
| T1 | ARTICULADO | 6 | ESTACIÓN LAGOS | 8 | 10 |
| T3 | ARTICULADO | 18 | ESTACIÓN TEMPRANA | 4 | 10 |

| RUTAS PRE TRONCALES | | | | | |
|---|-------------|------------|---------------------|----|----|
| P1 | PADRÓN | 7 | QUEBRADA SECA | 10 | 12 |
| P2 | PADRÓN | 12 | PARQUE ESTACIÓN UIS | 10 | 15 |
| P3 | PADRÓN | 10 | BUCARICA | 10 | 10 |
| P5 | PADRÓN | 3 | BUCARICA | 10 | 10 |
| P6 | PADRÓN | 7 | LAGOS | 10 | 10 |
| P7 | PADRÓN | 8 | ESTACIÓN TEMPRANA | 10 | 14 |
| P8 | PADRÓN | 14 | ESTACIÓN TEMPRANA | 10 | 14 |
| P10 | PADRÓN | 17 | PROVENZA OCCIDENTAL | 6 | 15 |
| P11 | PADRÓN | 1 | CAÑAVERAL | 15 | 15 |
| P13 | PADRÓN | 8 | LAGOS | 10 | 14 |
| ZF | PADRÓN | 1 | LAGOS | - | - |
| RUTAS CUENCA DE ALIMENTACIÓN BUCARAMANGA | | | | | |
| AB1 | ALIMENTADOR | 9 | LA JOYA | 10 | 10 |
| AB2 | ALIMENTADOR | 22 | PORVENIR | 5 | 10 |
| AB3 | ALIMENTADOR | 3 | LA VICTORIA | 12 | 15 |
| RUTAS CUENCA DE ALIMENTACIÓN FLORIDABLANCA | | | | | |
| AC4 | ALIMENTADOR | 4 | CAÑAVERAL | 8 | 15 |
| AF1 | ALIMENTADOR | 6 | LAGOS | 5 | 15 |
| AF2 | ALIMENTADOR | 3 | LAGOS II | 10 | 15 |
| RUTAS CUENCAS DE ALIMENTACIÓN PROVENZA OCCIDENTAL Y ORIENTAL | | | | | |
| AP1 | ALIMENTADOR | 8 | PROVENZA ORIENTAL | 5 | 12 |
| AP2 | ALIMENTADOR | 5 | PROVENZA ORIENTAL | 8 | 15 |
| AP3 | ALIMENTADOR | 5 | PROVENZA OCCIDENTAL | 6 | 15 |
| AP4 | ALIMENTADOR | 3 | PORVENIR | 10 | 10 |
| AP5 | ALIMENTADOR | 5 | PROVENZA OCCIDENTAL | 7 | 15 |
| AP6 | ALIMENTADOR | 1 | PROVENZA OCCIDENTAL | 15 | 15 |
| AP7 | ALIMENTADOR | 4 | PROVENZA OCCIDENTAL | 7 | 12 |
| AP8 | ALIMENTADOR | 1 | PROVENZA ORIENTAL | 15 | 15 |
| AP11 | ALIMENTADOR | 1 | CRISTAL BAJO | 15 | 15 |
| AP12 | ALIMENTADOR | 4 | PROVENZA ORIENTAL | 10 | 15 |
| AP13 | ALIMENTADOR | 5 | PROVENZA ORIENTAL | 8 | 12 |
| SUBTOTAL | | 201 | | | |
| RUTAS CUENCA DE ALIMENTACIÓN PIEDECUESTA | | | | | |
| APD1 | ALIMENTADOR | 2 | ESTACIÓN TEMPRANA | 5 | 12 |

| | | | | | |
|-----------------|-------------|------------|-------------------|----|----|
| APD2 | ALIMENTADOR | 2 | ESTACIÓN TEMPRANA | 12 | 12 |
| APD3 | ALIMENTADOR | 2 | ESTACIÓN TEMPRANA | 25 | 25 |
| APD4 | ALIMENTADOR | 4 | ESTACIÓN TEMPRANA | 5 | 12 |
| APD6 | ALIMENTADOR | 12 | ESTACIÓN TEMPRANA | 5 | 12 |
| APD7 | ALIMENTADOR | 10 | ESTACIÓN TEMPRANA | 6 | 12 |
| APD8 | ALIMENTADOR | 1 | ESTACIÓN TEMPRANA | 15 | 15 |
| SUBTOTAL | | 33 | | | |
| TOTAL | | 234 | | | |

Nota 1: La flota que presta el servicio en las rutas APD3 y APD8 corresponde a buses de la tipología alimentador del SITM.

Nota 2: Desde noviembre 23 de 2015, ante la negativa del AMB de renovar tarjetas de operación a 16 buses convencionales, se suplió la operación en Piedecuesta con buses de la tipología alimentador.

1.4. BUSES QUE CONFORMAN LA FLOTA DEL SITM

De acuerdo con los contratos de operación de transporte, la flota de referencia del Sistema se determinó en 368 vehículos distribuidos en 15 articulados, 203 padrones y 150 alimentadores. De esta flota hasta la fecha se ha vinculado al SITM, 272 buses, distribuidos en 29 articulados, 102 padrones, 106 alimentadores y 35 buses provenientes del transporte convencional como se muestra en la tabla.

Tabla 2. Flota que ha sido Vinculada al SITM

| TIPOLOGIA | FLOTA VINCULADA | | |
|---------------------------------|-----------------|------------|-----------|
| | FASE I | FASE II | |
| ARTICULADOS | 15 | 14 | |
| PADRONES | 47 | 55 | |
| ALIMENTADORES | 69 | 37 | |
| ALIMNETADORES TIPO CONVENCIONAL | | | 35 |
| TOTAL | 131 | 106 | 35 |

De lo anterior se determina que los Concesionarios han vinculado 237 vehículos de las tipologías del Sistema, quedando un saldo de 131 vehículos según los contratos de concesión que deben ser dispuestos por los operadores para cubrir la operación del SITM. Vale la pena anotar que con este saldo de flota no es suficiente para atender la operación en la Zona Norte de Bucaramanga y en Girón, por lo que se sugiere aumentar el requerimiento en el momento adecuado.

De acuerdo con los registros de la Dirección Técnica de Operaciones de Metrolínea S.A., hasta el 20 noviembre de 2015, los vehículos habilitados para la operación del Sistema son: 29 articulados, 101 padrones, 101 alimentadores y 32 buses convencionales prestando el servicio de alimentación para un total de 263 vehículos.

A partir del 22 de noviembre de 2015, el Sistema quedó con 247 vehículos habilitados para operar en razón de la no renovación de las tarjetas de operación por parte del Área Metropolitana de Bucaramanga a 16 buses convencionales que prestaban servicio de alimentación en Piedecuesta; sin embargo se salvaguarda la operación con la aplicación de un plan de contingencia definido por la Dirección Técnica de Operaciones.

Nota: En la hora pico se utiliza el 100% de la flota disponible.

1.5. COMPORTAMIENTO DE VALIDACIONES DEL SITM

La tendencia, variabilidad y evolución mensual de las validaciones en el Sistema desde el inicio de la operación comercial en el mes de marzo de 2010, se presenta en la siguiente tabla:

Tabla 3. Evolución Mensual de Validaciones en el S.I.T.M.

| MES | 2.010 | 2.011 | 2.012 | 2.013 | 2.014 | 2.015 |
|--------------|-------------------|-------------------|-------------------|-------------------|-------------------|-------------------|
| ENERO | 0 | 1.473.026 | 1.358.102 | 3.147.173 | 3.238.382 | 2.899.093 |
| FEBRERO | 0 | 1.563.587 | 1.497.308 | 3.827.316 | 3.477.766 | 3.585.318 |
| MARZO | 1.106.741 | 1.618.127 | 1.532.284 | 3.544.369 | 3.807.055 | 3.729.739 |
| ABRIL | 1.415.032 | 1.428.375 | 1.287.113 | 3.972.152 | 3.668.840 | 3.451.801 |
| MAYO | 1.765.562 | 1.581.125 | 1.456.549 | 3.739.717 | 3.751.163 | 3.525.051 |
| JUNIO | 1.811.404 | 1.421.781 | 1.355.687 | 3.321.872 | 3.134.387 | 3.236.288 |
| JULIO | 1.872.823 | 1.422.011 | 1.807.475 | 3.597.474 | 3.547.405 | 3.512.863 |
| AGOSTO | 1.931.313 | 1.621.751 | 2.139.037 | 3.643.359 | 3.614.125 | 3.669.270 |
| SEPTIEMBRE | 1.897.867 | 1.609.278 | 2.329.750 | 3.688.107 | 3.776.499 | 3.787.183 |
| OCTUBRE | 1.916.511 | 1.511.419 | 3.372.995 | 3.852.441 | 3.786.943 | 3.693.462 |
| NOVIEMBRE | 1.803.343 | 1.511.394 | 3.594.410 | 3.547.337 | 3.396.430 | 3.435.714 |
| DICIEMBRE | 1.759.980 | 1.520.165 | 3.139.595 | 3.336.689 | 3.115.992 | |
| TOTAL | 17.280.576 | 18.282.039 | 24.870.305 | 43.218.006 | 42.314.987 | 38.525.782 |

Las estadísticas sobre el registro de validaciones del SITM muestran la afectación que se da por la estacionalidad de las actividades de los usuarios siendo muy marcada la definida por los periodos de vacaciones estudiantiles y recesos académicos por cese de actividades de los docentes, así como la semana santa y los puentes festivos, en los que se reduce considerablemente el número de usuarios que hacen uso del Sistema. Durante el presente año los periodos de vacaciones de colegios y universidades no se desarrollaron simultáneamente, lo que dificultó el ajuste de la programación de las rutas.

De otra parte se debe mencionar que los ingresos del Sistema producto de la cantidad de validaciones registrada desde el inicio de la operación comercial se ha afectado notablemente por factores externos, no controlables por el Ente Gestor, que se han venido presentando, algunos de manera casi generalizada en el territorio nacional y otros del resorte y control de parte de las autoridades presentes en el Área Metropolitana de Bucaramanga, como son:

- ❖ La deficiente movilidad en los ejes viales mixtos, en los que la flota del sistema debe interactuar con los vehículos de transporte convencional y particular.
- ❖ La creciente motorización de la población.
- ❖ El deficiente control en las rutas, itinerarios y frecuencias en el transporte convencional por parte de la Autoridad de Transporte.
- ❖ El transporte ilegal a través del flagelo del mototaxismo ausencia de control.
- ❖ El transporte informal a través del taxi colectivo y ausencia de control.

De acuerdo con los resultados de las consultorías adelantadas por SIGMA Gestión de Proyectos S.A.S., la entrada en operación del SITM en la Zona Norte de Bucaramanga, enmarcada dentro de parámetros conservadores representará el incremento de 39.000 viajes/día para el Sistema; viajes con origen y destino exclusivo en el Norte de Bucaramanga. Igualmente en los estudios se definió que la importancia de esta propuesta también radica en el fortalecimiento en cuencas como la Carrera 33 y el oriente de Floridablanca donde el Sistema tiene servicio pero las rutas compiten en paralelo con rutas de transporte convencional provenientes del Norte de Bucaramanga.

1.6. FACTORES EXTERNOS QUE AFECTAN LA OPERACION Y LOS INGRESOS DEL SISTEMA

Vale la pena informar que la movilización de los 142.000 pasajeros promedio diario en día hábil a través del Sistema Integrado de Transporte Masivo y en general la demanda del servicio de transporte, se ve notablemente afectada por factores externos, no controlables por el Ente Gestor, que se han venido presentando, algunos de manera casi generalizada en el territorio nacional y otros del resorte y control de parte de las autoridades presentes en el Área Metropolitana de Bucaramanga, como son:

- ❖ **Problemas de Movilidad:** La deficiente movilidad en los ejes viales mixtos, principalmente en las Carreras 21, 22, 27 y 33 de Bucaramanga, en los que la flota del sistema interactúa con vehículos de transporte convencional y particular. Esta situación genera atrasos en el cumplimiento de la programación, pérdida de despachos, incremento de tiempos de ciclo, mayor requerimiento de flota para cubrir despachos programados y por ende incremento en los costos de operación.
- ❖ **Ejecución de Obras de Infraestructura Vial:** El desarrollo importantes obras de infraestructura vial, actualmente en ejecución en la ciudad de Bucaramanga, tales como la construcción de los terceros carriles de la Autopista Bucaramanga – Floridablanca y los intercambiadores viales del Mesón de los Búcaros, de la Avenida Quebradaseca con carrera 15 y del Mutis, pese a existir planes de manejo de tránsito aprobados, conllevan a la ejecución de desvíos de las rutas generando mayor longitud de recorrido, mayores tiempos de ciclo, requerimiento de mayor cantidad de flota y en general incremento en los costos de operación del sistema.
- ❖ **Paralelismo:** Existencia de rutas del transporte convencional a los largo de los ejes viales cubiertos por el SITM, como se observa en la gráfica.

Gráfica 2. Cobertura Actual TPC (SITM + Convencional)

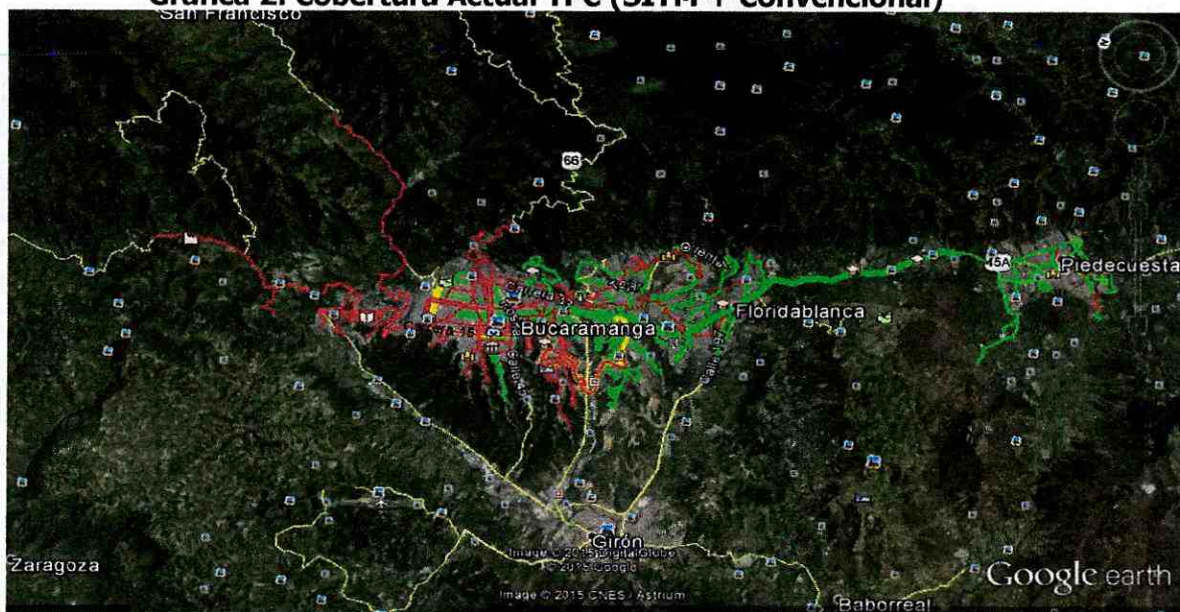

RUTAS SITM

RUTAS CONVENCIONAL

Gráfica 3. Cobertura Total TPC (SITM + Convencional)



- ❖ **Crecimiento del Parque Automotor:** La creciente motorización de la población, en razón del incremento del poder adquisitivo de las familias, del bajo valor de los vehículos y de las motocicletas y de la facilidad de adquisición de los mismos.

Las estadísticas sobre el crecimiento del parque automotor en el Área Metropolitana de Bucaramanga indican que a finales del año 2012 existía un parque automotor de las diferentes tipologías equivalente a 458.171 vehículos circulando, el cual tiene una proyección para finales de 2015 de 650.000 vehículos, como se muestra en la tabla:

Tabla 4. Crecimiento del Parque Automotor en el Área Metropolitana de Bucaramanga

| PARQUE AUTOMOTOR | 2012 | 2013 | 2014 | 2015 (Proyección) |
|----------------------------|---------|---------|---------|----------------------|
| Total | 458.171 | 502.178 | 551.888 | 650.000 |
| Participación Motocicletas | 245.470 | 278.446 | 310.487 | 364.000 |

Fuente: Dirección de Tránsito de Bucaramanga – Comité de Movilidad

- ❖ **Control Deficiente a Rutas de Transporte Convencional:** El nulo o deficiente control a las rutas, itinerarios y frecuencias en el transporte convencional, particularmente en el

Norte de Bucaramanga, trayendo inconformidad de los ciudadanos y conduciéndolos al transporte ilegal.

❖ **Transporte Ilegal e Informal:** El incremento del transporte ilegal e informal y la ausencia de control por parte de las autoridades responsables de ejercer dicha función, conllevan a la pérdida permanente de pasajeros en los sistemas de transporte público tanto masivo como colectivo. Dentro de estas modalidades de transporte se encuentran:

- Vehículos particulares prestando servicio no autorizado - automóviles no autorizados en la actualidad prestan el servicio de transporte público de manera ilegal en terminales ubicadas en sitios conocidos por la ciudadanía y Autoridades.
- Taxis prestando servicio colectivo en puntos estratégicos para recoger pasajeros que coinciden en un mismo destino.
- Mototaxismo: Servicio ilegal de transporte prestado por motocicletas.

1.7. GESTIÓN SOCIAL

A través del área de trabajo social de la Entidad, se realizaron labores de acompañamiento, gestión, organización y seguimiento al Plan de Reasentamiento del proyecto Parque estación UIS, en el que se llevaron a cabo los Comités de Reasentamiento en donde se estudiaron y aprobaron los reconocimientos económicos para las unidades sociales del proyecto, se gestionaron los pagos de los reconocimientos económicos aprobados en el Comité y se obtuvo la No Objeción a los informes de cierre del Plan de Reasentamientos General y del Proyecto "Parque Estación UIS" de parte del Ministerio de Transporte y del Banco Mundial.

De otra parte se participó en el Tercer Taller de Reasentamiento realizado en el mes de octubre de 2015 la Ciudad de Bucaramanga con los equipos de reasentamiento de los Sistema Integrados de Transporte Masivo - SITM y Sistemas Estratégicos de Transporte Público -SETP, organizado por el Ministerio de Transporte y el Banco Mundial, en donde Metrolínea fue el anfitrión del evento.

1.8. GESTIÓN AMBIENTAL

Durante las vigencias de 2014 y 2015 se lideró el proceso de No Objeción a los Planes de Manejo Ambiental para los proyectos del Portal del Norte y Girón, los cuales cuentan con la aprobación por parte de la UMUS del Ministerio de Transporte y el Banco Mundial.

Se desarrollaron los proyectos Parque Estación UIS, Pretroncal Carrera 17 - Ciudadela Real de Minas, Traslado de la Estación Chorreras, instalación de barandas y construcción de paradas puerta derecha, construcción de losas en pavimento rígido en estaciones entre PQP y

Piedecuesta y rehabilitación de la malla vial de Bucaramanga. Cada uno de estos proyectos surtió los trámites de lineamientos ambientales y permisos de intervención forestal necesarios y a la fecha cuentan con cierre ambiental en un 100% y sin pendientes en materia ambiental.

Actualmente se encuentran en ejecución, la Rehabilitación y recuperación de la malla vial de las rutas del SITM en Bucaramanga, la Rehabilitación de la malla vial de las rutas del SIMT en Floridablanca, Girón y Piedecuesta, el cerramiento de la estación de temprana de Piedecuesta.

El manejo ambiental ha sido adecuado para los proyectos de infraestructura que actualmente se ejecutan en Metrolínea S.A. teniendo en cuenta que obedecen al cumplimiento de un Sistema de Gestión Ambiental y a la planeación previa que se incluye desde los términos de referencia, basados en la normatividad ambiental vigente y los parámetros desarrollados por la Unidad de Movilidad Urbana Sostenible del Ministerio de Transporte en conjunto con los SITM del país.

Las acciones de manejo ambiental en materia de permisos de poda, tala o traslado y compensaciones se desarrollaron cumpliendo de los lineamientos técnicos y legales definidos por la Autoridad Ambiental y fueron aprobados por parte de dicha Entidad.

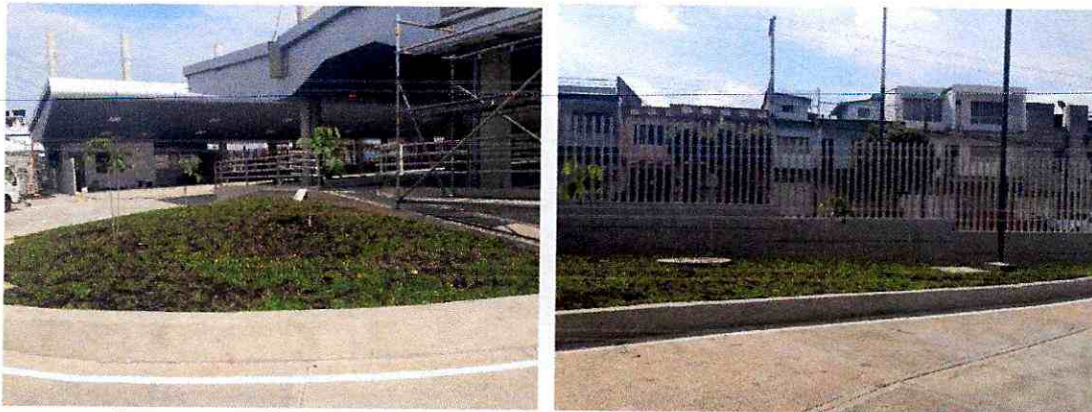

Zonas verdes y compensación proyecto Parque Estación UIS

Metrolínea S.A. participó en la sembratón 2014 organizada por la Alcaldía de Bucaramanga y las jornadas de recolección residuos pos consumo 2014 y 2015, ejecutada en conjunto con el AMB y la ANDI.



Punto de Recolección – Jornada de Recolección de Residuos Pos Consumo, Estación Metrolínea Provenza

1.9. RECOMENDACIONES

a) Entrada en Operación en la Zona Norte de Bucaramanga. Se deja propuesto un plan de entrada en operación de manera temprana en la Zona Norte de Bucaramanga (sin infraestructura) y un plan de operación de manera definitiva con base en los diseños de la infraestructura del Portal, basada en los resultados de las consultorías contratadas por el Ministerio de Transporte y por Metrolínea S.A., con la firma SIGMA Gestión de Proyectos S.A.S.

b) Entrada en Operación en el Municipio de Girón. Para la entrada en operación en el Municipio de Girón, se requiere revisar y definir el esquema operacional, a fin de determinar las rutas que prestará el SITM, sus itinerarios, longitudes, tiempos de ciclo, frecuencias y con base en esto establecer la flota requerida y proceder a hacer el pedido de la misma a los Concesionarios de Transporte.

Para adelantar los procesos de ampliación de cobertura del SITM en Girón y en el Norte de Bucaramanga, se requiere ejecutar procesos de socialización previos, durante y posteriores con los Concesionarios de Operación, de Control y Recaudo, con Cotrausan (en atención a comunicación remitida al Ministerio de Transporte – Radicado Metrolínea No. 5292) y de la comunidad residente en las áreas de influencia de los mismos.

c) Operación del SITM en el Municipio de Piedecuesta. Implementar el plan de contingencia diseñado para prestar el servicio de transporte masivo ante el vencimiento del Orosí Modificadorio No. 5 al Contrato de Operación Uno suscrito con Metrocinco Plus S.A., el cual vence el 9 de marzo de 2016. Este plan de contingencia también aplica por el vencimiento de las tarjetas de operación de los restantes 16 vehículos provenientes del transporte convencional que prestan el servicio de alimentación en Piedecuesta, el 6 de febrero de 2016.

d) Terminación de la Construcción Estación de Cabecera de Floridablanca. Dada la importancia que para el funcionamiento y operación del SITM representa la Estación de Cabecera de Floridablanca, se deben ejecutar las gestiones necesarias para terminación de la obra, entre las cuales de manera resumida se señalan:

- Obtener del Gobierno Nacional (vía documento CONPES) y local, los recursos necesarios para cofinanciar el pago del valor de la liquidación del Contrato M-LP-001-2008, y de paso, liberar los recursos de la tarifa que actualmente se le pagan a Estaciones Metrolínea Ltda., para destinarlos a la operación del Sistema Metrolínea.
- Obtener el apoyo del Gobierno Nacional para la contratación de la consultoría que se encargue de la estructuración de la APP para la terminación de la Estación de Cabecera de Floridablanca.

e) Implementación del Software Transcad. Desarrollar la aplicación del Software Transcad en virtud del Contrato de Comodato suscrito con el Ministerio de Transporte a través del cual le entregó a Metrolínea S.A., la licencia de uso de esta importante herramienta de planeación y modelación del transporte.

f) Impresión e Instalación de Mapas en las Estaciones del Sistema. Contando en la actualidad en medio digital con los mapas actualizados de las rutas del SITM, se deberá adelantar el proceso de socialización de los mismos en las estaciones y a través de otros medios de comunicación.

g) Convenio de Apoyo a la Seguridad en el SITM. Suscribir convenio con la Policía Nacional – Policía Metropolitana de Bucaramanga, para seguir contando con la presencia y apoyo de personal uniformado en el SITM a partir del primero de enero de 2016.

h) Contratación de Personal. Para garantizar la operación del SITM y el control de la operación desde el centro de control y en campo, se requiere la vinculación de personal, ya que los contratos vigentes vencen el 31 de diciembre de 2015.

i) Elaboración del Plan de Acción de la Entidad. En concordancia con lo establecido en la Ley 152 de 1994 y la Ley 1474 de 2011, corresponde a las diversa Entidades Estatales elaborar el Plan de Acción, el cual debe estar publicado a más tardar el día 31 de enero de 2016 en la página web de Metrolínea.

MARCELA GUALDRÓN FORERO
Directora Técnica de Planeación

2. RESUMEN OPERACIONAL DEL SITM

2.1. ESTADO DE LA FLOTA EN PATIOS

En la tabla se relaciona el comportamiento de la flota no operacional en lo que va corrido del año 2015, discriminada por concesionario de operación, según reportes obtenidos desde los patios de Metrolínea S.A. Se aclara que la variabilidad de la información corresponde a eventos ocurridos con la flota como resultado de la operación. Estos eventos obedecen a condiciones de uso, accidentes de tránsito, mantenimientos y eventuales fallas de los vehículos que requieren la atención necesaria para devolverlos a la prestación del servicio de transporte público; los que deben ser superados como obligación contractual por parte de los Concesionarios.

Tabla 5. Variabilidad Flota En Patios – Concesionario Metrocinco Plus S.A.

| ENERO | | | |
|-------------------|----------|---------------|----------------|
| ARTICULADOS | PADRONES | ALIMENTADORAS | ALIMENTADORAS |
| 1 | 2 | 10 | 5 |
| FEBRERO | | | |
| ARTICULADOS | PADRONES | ALIMENTADORAS | CONVENCIONALES |
| 3 | 2 | 9 | 6 |
| MARZO | | | |
| ARTICULADOS | PADRONES | ALIMENTADORAS | CONVENCIONALES |
| 3 | 2 | 10 | 6 |
| ABRIL | | | |
| ARTICULADOS | PADRONES | ALIMENTADORAS | CONVENCIONALES |
| 6 | 3 | 10 | 7 |
| MAYO | | | |
| ARTICULADOS | PADRONES | ALIMENTADORAS | CONVENCIONALES |
| 5 | 2 | 10 | 6 |
| JUNIO | | | |
| ARTICULADOS | PADRONES | ALIMENTADORAS | CONVENCIONALES |
| 4 | 3 | 9 | 6 |
| JULIO | | | |
| ARTICULADOS | PADRONES | ALIMENTADORAS | CONVENCIONALES |
| 4 | 3 | 10 | 9 |
| AGOSTO | | | |
| ARTICULADOS | PADRONES | ALIMENTADORAS | CONVENCIONALES |
| 4 | 3 | 10 | 7 |
| SEPTIEMBRE | | | |
| ARTICULADOS | PADRONES | ALIMENTADORAS | CONVENCIONALES |
| 4 | 5 | 12 | 7 |

Tabla 6. Variabilidad Flota En Patios – Concesionario Movilizamos S.A.

| ENERO | | |
|-------------------|----------|---------------|
| ARTICULADOS | PADRONES | ALIMENTADORAS |
| 0 | 0 | 2 |
| FEBRERO | | |
| ARTICULADOS | PADRONES | ALIMENTADORAS |
| 0 | 0 | 2 |
| MARZO | | |
| ARTICULADOS | PADRONES | ALIMENTADORAS |
| 0 | 2 | 2 |
| ABRIL | | |
| ARTICULADOS | PADRONES | ALIMENTADORAS |
| 1 | 4 | 2 |
| MAYO | | |
| ARTICULADOS | PADRONES | ALIMENTADORAS |
| 3 | 4 | 2 |
| JUNIO | | |
| ARTICULADOS | PADRONES | ALIMENTADORAS |
| 1 | 5 | 3 |
| JULIO | | |
| ARTICULADOS | PADRONES | ALIMENTADORAS |
| 2 | 6 | 2 |
| AGOSTO | | |
| ARTICULADOS | PADRONES | ALIMENTADORAS |
| 1 | 4 | 2 |
| SEPTIEMBRE | | |
| ARTICULADOS | PADRONES | ALIMENTADORAS |
| 2 | 5 | 4 |

2.2. COMITÉS DE OPERADORES

Durante el los dos últimos años de operación del SITM se han llevaron a cabo veintidós (22) reuniones del Comité de Operadores que constan en sus correspondientes actas, en los que participan los representantes de Metrolínea S.A y de los Concesionarios de Transporte y Recaudo; espacio que busca solucionar los problemas operativos que se presentan, así como coordinar de manera oportuna las modificaciones, actividades y compromisos en pro del buen funcionamiento del SITM.

2.3. COMPORTAMIENTO DIARIO DE LA OPERACIÓN DEL SITM

El comportamiento de la operación del Sistema en materia de validaciones promedio para día hábil en el periodo comprendido entre Junio de 2013 a Junio de 2015 se representa en las tablas 4 y 5, y en las gráficas 1 y 2 (Datos obtenidos de Simlínea).

En las gráficas 1 y 2 se puede apreciar un comportamiento estable casi generalizado en el promedio de pasajeros validados para día hábil durante los meses de febrero a mayo, y entre agosto a noviembre de cada año que oscila alrededor de 142.000 pasajeros. Se presenta caída en este promedio durante los periodos de vacaciones de mitad de años (mitad del mes de junio y la mitad de julio), siendo esta caída más abrupta a finales y comienzos de cada año (diciembre y enero). Específicamente en diciembre de 2013 y 2014, las validaciones descendió a 126.443 y 118.473 usuarios promedio día hábil respectivamente; y para los meses de enero de 2014 y de 2015 a descendió a 126,291 y 113.516 pasajeros día hábil, respectivamente.

Los meses de febrero de cada año se caracterizan por la normalización de las actividades laborales y académicas, con lo cual también se normaliza el promedio general de pasajeros validados para día hábil.

La tendencia en el promedio de validaciones en día hábil en el año 2015 ha variado con relación a la años anteriores que se normalizaba en el mes de febrero, ya que en este año fue afectada por los recesos académicos en la UIS y en los colegios debido a los ceses de actividades de docentes y por tato la ausencia de estudiantes desplazándose a través del SITM, afectando considerablemente el promedio de validaciones durante los meses de marzo a agosto de 2015. Las validaciones del SITM también se ven afectadas por el incremento de los flagelos del mototaxismo y del transporte ilegal e informal.

Tabla 7. Comportamiento de Usuarios Validados Promedio Día Hábil (Junio/2013 – Diciembre/2014)

COMPORTAMIENTO USUARIOS VALIDADOS PROMEDIO DÍA HÁBIL

| | 2013 | | | | | | | | | | | | NOVIEMBRE | DICIEMBRE | | | | | |
|---------------|----------------|----------------|----------------|----------------|----------------|----------------|----------------|----------------|----------------|----------------|----------------|----------------|----------------|----------------|----------------|----------------|----------------|----------------|----------------|
| | JUNIO | JULIO | AGOSTO | SEPTIEMBRE | OCTUBRE | NOVIEMBRE | DICIEMBRE | ENERO | FEBRERO | MARZO | ABRIL | MAYO | | | JUNIO | JULIO | AGOSTO | SEPTIEMBRE | OCTUBRE |
| ARTICULADOS | 49.538 | 50.339 | 48.886 | 51.122 | 51.136 | 50.449 | 47.078 | 45.222 | 47.347 | 45.915 | 45.002 | 45.682 | 46.714 | 43.510 | 46.567 | 46.202 | 45.002 | 44.464 | 41.001 |
| PADRONES | 55.799 | 54.084 | 57.274 | 59.387 | 60.426 | 59.930 | 45.166 | 46.261 | 55.508 | 54.772 | 51.799 | 55.440 | 46.410 | 48.264 | 55.914 | 54.625 | 55.119 | 53.029 | 41.916 |
| ALIMENTADORES | 30.901 | 30.781 | 31.232 | 32.735 | 32.861 | 32.681 | 34.199 | 34.808 | 38.832 | 40.331 | 40.283 | 41.457 | 37.089 | 38.276 | 42.712 | 42.834 | 43.042 | 43.203 | 35.556 |
| TOTAL | 136.238 | 135.204 | 137.392 | 143.244 | 144.422 | 143.060 | 126.443 | 141.686 | 141.019 | 141.019 | 137.085 | 142.579 | 130.213 | 130.050 | 145.193 | 143.661 | 143.162 | 141.096 | 118.473 |

Gráfica 4. Comportamiento Usuarios Validados Promedio Día Hábil (Jun./2013 – Dic./2014)



Tabla 8. Comportamiento de Usuarios Validados Promedio Día Hábil (Julio/2014 – Junio/2015)

COMPORTAMIENTO USUARIOS VALIDADOS PROMEDIO DÍA HÁBIL

| | 2014 | | | | | | | | | | | | 2015 | | | | | | | | | | |
|--|--------|--------|------------|---------|-----------|-----------|--------|---------|--------|-----------|-------------|-------------|-------------|----------|---------------|---------|---------|---------|---------|---------|-----------|-------------|-------------|
| | JULIO | AGOSTO | SEPTIEMBRE | OCTUBRE | NOVIEMBRE | DICIEMBRE | ENERO | FEBRERO | MARZO | ABRIL | MAYO | JUNIO | ARTICULADOS | PADRONES | ALIMENTADORES | TOTAL | | | | | | | |
| | 43.510 | 46.567 | 46.202 | 45.002 | 44.464 | 41.001 | 39.342 | 51.248 | 50.470 | 49.292,15 | 49.396,6842 | 48.239,7895 | 48.264 | 55.914 | 54.625 | 53.429 | 41.916 | 40.446 | 54.460 | 52.478 | 52.772,65 | 52.934,5789 | 48.006,2632 |
| | 38.276 | 42.712 | 42.834 | 43.042 | 43.203 | 35.556 | 33.727 | 42.657 | 41.885 | 40.968,65 | 39.243,2105 | 36.673,2105 | 130.050 | 145.193 | 143.162 | 141.096 | 118.473 | 113.516 | 148.366 | 144.834 | 143.033 | 141.574 | 132.919 |

Gráfica 5. Comportamiento Usuarios Validados Promedio Día Hábil (Jul./2014 – Jun./2015)

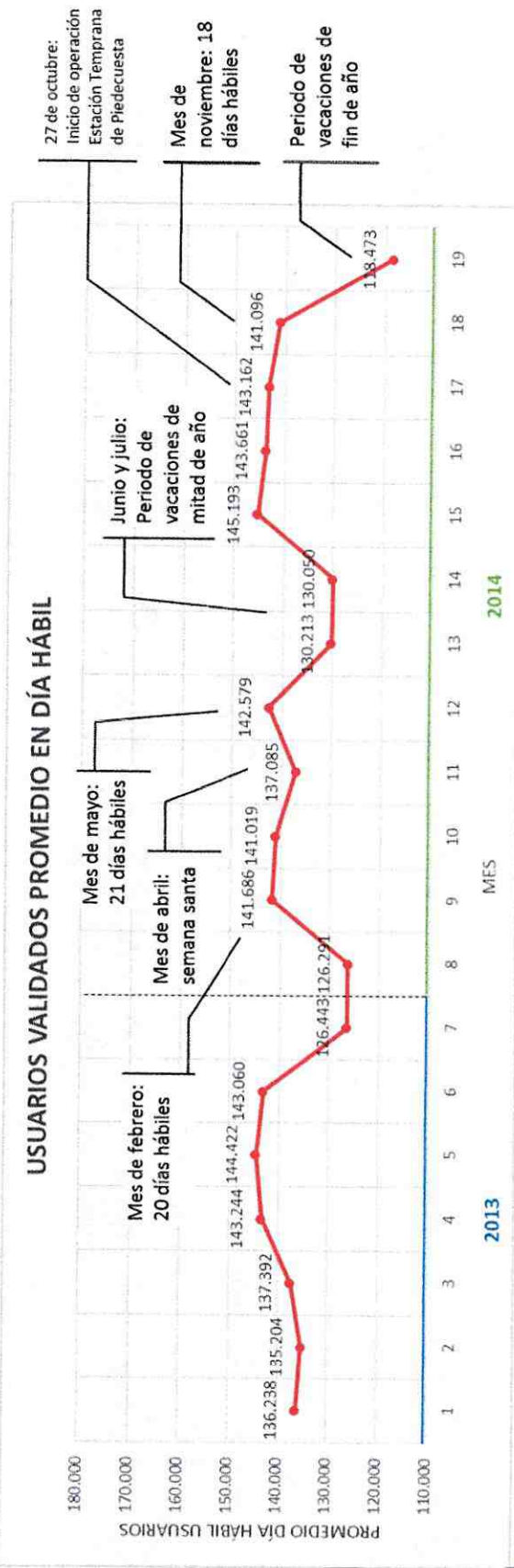
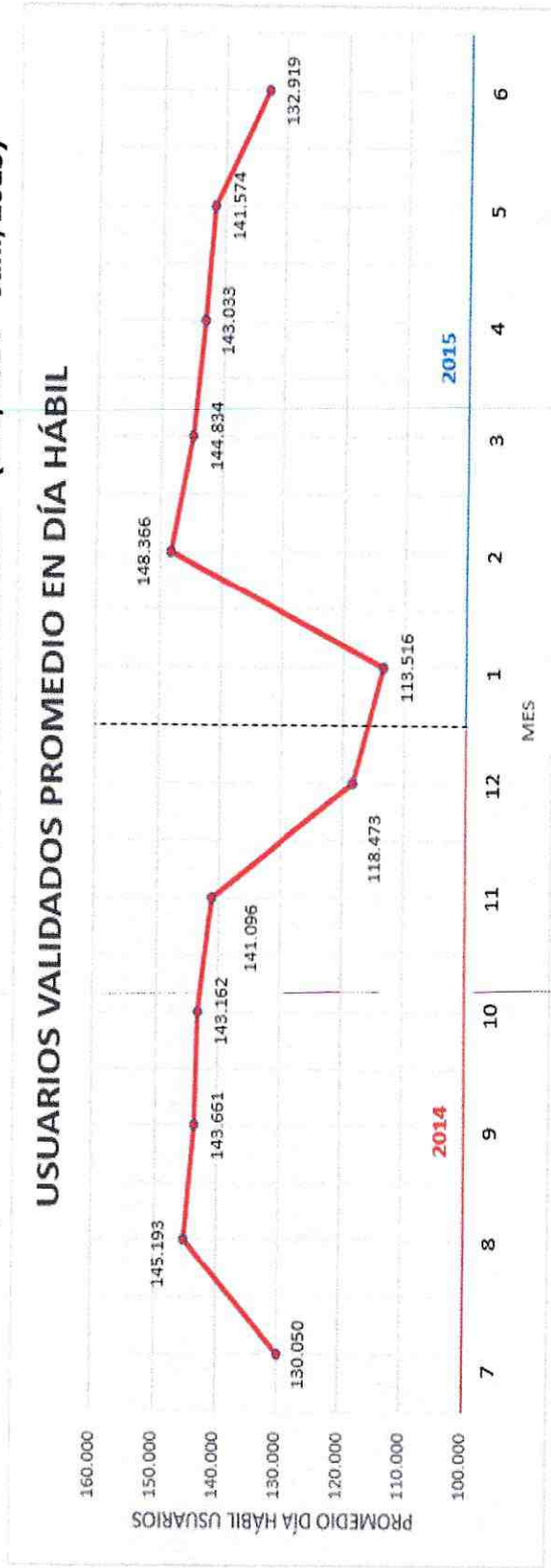

2.4. SEGUIMIENTO REALIZADO A LA OPERACION DEL SITM

- Se establecieron procedimientos que permitan realizar una correcta supervisión a las condiciones operativas de los buses, con el fin de verificar las obligaciones y cumplimiento a lo estipulado en los Contratos de Operación.

Se implementaron los registros "Registro de Novedades de vehículos 90-116.1.2.F0" y el registro "Inspección diaria de Vehículos - Lista de Chequeo 90-116.2.2.F0" y se generó el procedimiento de calidad "Revisión diaria de la Flota del Sistema 90-116.2.4.P0". Se estableció un equipo de trabajo liderado por el P.E. de Logística Operativa, que ejerce sus funciones en el patio-taller, para realizar el acompañamiento, revisión, auditoría y supervisión a los mantenimientos de los buses del sistema y del cumplimiento de los cronogramas de mantenimiento de los Concesionarios de Transporte, con el fin de garantizar las condiciones de operación y el cumplimiento contractual de los Concesionarios de Transporte.

- Actualmente se están aplicando los indicadores de desempeño de acuerdo a lo establecido en la Cláusula 62 y en el Anexo 2 de los Contratos de Operación. Para alimentar estos indicadores, se crearon los registros "Registro de Novedades de vehículos 90-116.1.2.F0", "Formato Causas Relacionadas Con Los Conductores 90-116.2.14.F0" y "Fallas en el Transporte Troncal 90-116.2.14.F0", de acuerdo a los parámetros que se establecen en el Anexo No.2 y de acuerdo a las fallas especificadas en el numeral 9 del Anexo No.2 de los Contratos de Operación. Es necesario acotar que a partir del mes de mayo del 2014 el Concesionario de Recaudo y Control Transporte Inteligente S.A ha entrado en proceso de reorganización, debido a su acogida a la Ley 1116/2006. Lo anterior ha significado para Transporte Inteligente S.A la reducción significativa en los recursos orientados a dar cumplimiento a sus obligaciones, motivo por el cual el ente gestor ha usado con mayor frecuencia el uso de indicadores de desempeño como el mecanismo para conminar al contratista al cumplimiento de sus obligaciones.
- Se generaron los procedimientos de calidad "Procedimiento - Liquidación De Concesionarios de Operación 91-28.8.2.P0" y "Procedimiento Reconocimiento Kilómetros Recorridos Buses Convencionales Del SITM 91-28.8.1.P0", en los cuales se definen tiempos, formatos a utilizar y responsables de cada proceso.
- Se generó el procedimiento de calidad "Procedimiento Vinculación y Administración de Conductores 90-58.0.8.P0" y se realiza el seguimiento a estas obligaciones, al cumplimiento de los parámetros establecidos para las capacitaciones de los operadores, seguimiento a las obligaciones de los pagos a los aportes de seguridad y revisión al cumplimiento de las hojas de vidas de los operadores.
- Por medio del Ministerio de Transporte se obtuvo la asesoría técnica a manos de la firma Prolan, especialistas en implementaciones de sistemas inteligentes de transporte y cuyo objetivo de la asesoría correspondió a la valoración de las herramientas y capacidades tecnológicas instaladas por Transporte Inteligente S.A. de conformidad

con los lineamientos técnicos descritos en el contrato de concesión para el recaudo y control del SITM. Como conclusión de la asesoría técnica, se logró identificar que Transporte Inteligente S.A cuenta con una plataforma robusta capaz de atender las necesidades del SITM. Como beneficio de lo anterior, se lograron identificar puntos a mejorar de cada subsistema tecnológico implementado a fin de que el ente gestor optimizara los recursos técnicos ya existentes. En la misma manera, se realizaron cambios al interior del ente gestor para brindar mejor articulación con los procesos tecnológicos y así mismo dejar instalada una capacidad mínima de personal capacitado para hacer seguimiento técnico a las labores de supervisión y control a las obligaciones de ambos Concesionarios de Transporte y del Recaudo.

- A partir de junio 2 del 2014 se subsanó la observación planteada por la Contraloría (Auditoría 2013), modificando el procedimiento de liquidación de agentes porcentuales, para emplear pasajeros validados como el insumo para el reconocimiento económico de los beneficiarios porcentuales del Sistema Integrado de Transporte Masivo (TISA, AMB, Estaciones Metrolínea S.A y Ente Gestor).
- Se definieron procedimientos de verificación en campo y en patios a fin de realizar una correcta inspección al cumplimiento del Protocolo de Integración Tecnológica entre Concesionarios (Anexo 4), estableciéndose de esta forma un grupo de contratistas capacitados para apoyar la verificación del estado de los equipos a bordo de la flota, con la intención de colocar en evidencia de la fallas para atención y solución por parte del concesionario responsable y en aras de ejercer una revisión más enfocada y planificada, la cual se viera encaminada a la construcción de estadísticas y la incorporación de las falencias en la aplicación de indicadores de desempeño para ambos concesionarios de transporte y de recaudo.
- Como resultado del seguimiento y supervisión de los contratos de Concesión de Transporte y de Recaudo, se estableció un proceso de plan de mejoramiento, con el fin de realizar las acciones tendientes a corregir las falencias y generar los procesos que permitan subsanar y prevenir futuros incumplimientos contractuales. Para los Concesionarios de Transporte, se solicitaron planes de mejoramiento en los siguientes procesos:
 - A. Mantenimiento y estado de buses y equipos a bordo (mantenimiento preventivo, correctivo y predictivo).
 - B. Capacitaciones de los operadores (manejo defensivo, límites de velocidad, trato a los usuarios, conocimientos de las rutas del SITM, manejo de los equipos a bordo, etc.).
 - C. Seguimiento al cumplimiento de las condiciones operacionales (programación de las rutas, frecuencias, itinerarios, supervisión y logística en campo, etc.).
 - D. Mantenimiento a la red de recaudo en estaciones y puntos de comercialización, significando como todas las labores para mantener operativo los equipos del Sistema de Recaudo.
 - E. Incremento en las labores de mantenimiento y disponibilidad de equipos a bordo de los autobuses.

Todos estos planes de mejoramiento fueron entregados efectivamente por los tres Concesionarios y se estableció, para los Concesionarios de Transporte, como fecha límite para que se culminaran los procesos establecidos el día 30 de septiembre de 2015 y para el Concesionario de Recaudo, la fecha límite el día 31 de octubre del presente año.

Tabla 9. Reglamentos y Manuales Implementados

| DENOMINACIÓN | DESCRIPCIÓN | MECANISMO DE ADOPCIÓN Y VIGENCIA | No. DE ACTO ADMINISTRATIVO DE ADOPCIÓN | FECHA DE ADOPCIÓN Y VIGENCIA |
|---------------------|--|---|---|-------------------------------------|
| Procedimiento | Procedimiento y protocolo accidentes usuarios | NEOGESTIÓN | 90.114.0.1.P0 | 12/06/2015 |
| Procedimiento | Revisión diaria de la flota del sistema | NEOGESTIÓN | 90-116.2.4.P0 | 17/01/2014 |
| Procedimiento | Procedimiento objetos perdidos/encontrados | NEOGESTIÓN | 90-31.0.1.P1 | 05/10/2012 |
| Procedimiento | Procedimiento de sistema de información al usuario | NEOGESTIÓN | 90-31.0.10.P0 | 17/01/2013 |
| Procedimiento | Procedimiento de sistema de monitoreo de imágenes | NEOGESTIÓN | 90-31.0.11.P0 | 17/01/2014 |
| Procedimiento | Procedimiento vinculación y administración de conductores | NEOGESTIÓN | 90-58.0.8.P0 | 17/01/2014 |
| Procedimiento | Procedimiento reconocimiento kilómetros recorridos buses convencionales del SITM | NEOGESTIÓN | 91-28.8.1.P0 | 28/03/2014 |
| Procedimiento | Procedimiento liquidación concesionarios de operación | NEOGESTIÓN | 91-28.8.2.P0 | 28/03/2014 |
| Procedimiento | Procedimiento entrega de insumos para órdenes de pago de beneficiarios SITM | NEOGESTIÓN | 91-28.8.3.P0 | 27/08/2014 |

2.5. PLANES DE MEJORAMIENTO VIGENTES PARA CONCESIONARIOS

2.5.1. Concesionario de Recaudo y Control Transporte Inteligente S.A

- A partir de mayo del 2014 el Concesionario de Recaudo y Control Transporte Inteligente S.A entró en proceso de reorganización, acogiéndose a la Ley 1116 de 2006. Frente a este particular, Metrolínea S.A ha reforzado sus actividades de seguimiento y control a las responsabilidades del Concesionario a fin de preservar las condiciones de calidad y continuidad del servicio.

Independiente la condición del Concesionario de Recaudo y Control frente a la Ley 1116 de 2006, a finales del 2014 Transporte Inteligente S.A le fue elevado y castigado con ambos procesos sancionatorios y aplicación de indicadores de desempeño, los cuales advirtieron de una condición poco favorable para dicha concesión.

Frente al comportamiento al rendimiento y cumplimiento durante la operación del Concesionario de Recaudo y Control, la tendencia que se evidencio a finales del 2014 se precipito y continuo para el primer trimestre del 2015, situación que determino la formulación de un Plan de Mejoramiento con dicho concesionario a fin de evitar parálisis en la prestación del servicio.

- El Plan de Mejoramiento establecido a partir de abril de 2015 se centró en los siguientes ejes fundamentales:
 - a) Mantenimiento a la red de recaudo en estaciones y puntos de comercialización, significando como todas las labores para mantener operativo los equipos del Sistema de Recaudo.
 - b) Incrementar las labores de mantenimiento y disponibilidad de equipos a bordo de los autobuses.

El desarrollo del Plan de Mejoramiento fue favorable para el Sistema Integrado de Transporte Masivo, para lo cual los resultados positivos correspondieron a los siguientes hitos:

- ✓ Se identificaron problemas sobre la infraestructura física, permitiendo tramitar las reparaciones correspondientes a fin de brindar protección y preservación de los equipos instalados.
- ✓ Se gestionó con la autoridad competente, la Agencia Nacional del Espectro, para que identifiquen fuentes de interferencia radioeléctrica a fin de brindar mayor estabilidad al Sistema de Comunicaciones Troncalizado. Así mismo, se han verificado las condiciones técnicas de la red Troncalizada TETRA, y que según reporte de la Agencia Nacional del Espectro el Sistema de Comunicaciones se

encuentra operando según las especificaciones registradas ante el Ministerio de Tecnologías de la Información y las Comunicaciones (MINTIC).

- ✓ Se realizó mantenimiento a la UPS de 30KVA y banco de baterías que suministra respaldo eléctrico del Centro de Control, situación que ha favorecido las actividades ininterrumpidas para el Control y Gestión de la operación del Sistema Integrado de Transporte Masivo.
- ✓ Se ha incrementado las labores de mantenimiento en patios por parte de TISA, situación que ha significado en una alta disponibilidad operativa de los Terminales de Datos (TD), cifras documentas por el ente gestor y evidenciadas por los mismos concesionarios de operación; tal y como se evidencio el 24 de agosto del 2015.

2.5.2. Concesionarios Metrocinco Plus S.A. y Movilizamos S.A.

- Como resultado de la supervisión de los Concesionarios de Metrocinco Plus S.A. y Movilizamos S.A. tanto en patio-taller de operación, en el proceso de capacitación del personal y de la operación misma, se ha venido ejecutando la supervisión a los Contratos de Concesión de la Operación, generando tanto planes de mejoramiento que han tenido como finalidad la corrección de fallas frecuentes, como también campañas de revisión de cumplimiento contractual, generando fechas perentorias para la corrección de las fallas evidenciadas y en otros casos, el inicio de procesos sancionatorios.

En gran medida, gracias a un proceso de exigencia y conminación constante al cumplimiento contractual, y en gran medida a los resultados de la supervisión y buscando el cumplimiento de las condiciones de prestación de servicio, se establecieron las pautas para el establecimiento de planes de mejoramiento integrales, con el fin de realizar las acciones tendientes a corregir las falencias y generar los procesos que permitan subsanar y prevenir futuros incumplimientos contractuales. Fue así como se requirió generar acciones enfocadas a generar mejoras en los tres siguientes puntos:

- a) Mantenimiento y estado de buses y equipos a bordo (mantenimiento preventivo, correctivo y predictivo).
- b) Capacitaciones de los operadores (manejo defensivo, límites de velocidad, trato a los usuarios, conocimientos de las rutas del SITM, manejo de los equipos a bordo, etc.).
- c) Seguimiento al cumplimiento de las condiciones operacionales (programación de las rutas, frecuencias, itinerarios, supervisión y logística en campo, etc.).

Con la consecución del tiempo estipulado para el desarrollo de estos planes de mejoramiento (30 de septiembre de 2015), se han obtenido resultados positivos en los siguientes aspectos:

- ✓ Reestructuración en los procesos y registros utilizados para la ejecución de los mantenimientos preventivos.
- ✓ Generación de procedimientos de revisión regular de elementos eléctricos, electrónicos y mecánicos de los vehículos con el fin de mitigar las posibles fallas y llevar un control más adecuado del estado de estos.
- ✓ Procesos de capacitación estructurados, con base de datos completa de los operadores.

De la misma forma, como resultado de la revisión de estos planes de mejoramiento, también se ha encontrado cumplimiento parcial de estos, lo que ha ocasionado el inicio de procesos sancionatorios, en lo relacionado con estado de los buses y desempeño de estos durante la operación:

Tabla 10. Seguimiento a los Planes de Mejoramiento

| PROCESO | DESCRIPCIÓN |
|--|--|
| Revisión del 100% de los buses convencionales operativos | Se encontraron 19 buses convencionales con fallas. Se inició proceso sancionatorio |
| Revisión de los buses del sistema operativos en lo relacionado a latonería, pintura, funcionamiento de puertas, estado interno, etc. | Se encontraron 58 buses de Movilizamos S.A. con fallas y 75 buses de Metrocinco Plus S.A. con fallas. Se inició proceso sancionatorio. |
| Revisión de los buses del sistema operativos en lo relacionado a latonería, pintura, funcionamiento de puertas, estado interno, etc. | Se encontraron 24 buses de Movilizamos S.A. con fallas y 45 buses de Metrocinco Plus S.A. con fallas. Se inició proceso sancionatorio. |
| Revisión funcionamiento de radios de buses alimentadores de Movilizamos S.A. | Se encontraron 4 radios sin funcionamiento. |
| Revisión del estado de los buses que se encontraban no operativos | Se inició proceso sancionatorio. |
| Revisión al cumplimiento de planes de mejoramiento en lo relacionado con los mantenimientos preventivos | Este proceso se encuentra actualmente en revisión para ambos Concesionarios de Transporte |
| Revisión al cumplimiento de planes de mejoramiento en lo relacionado a capacitación de operadores | Este proceso se encuentra actualmente en revisión para ambos Concesionarios de Transporte |

2.6. RECOMENDACIONES

A fin del cumplimiento a las disposiciones contractuales, al tenor de la vigilancia y control que debe realizar Metrolínea S.A frente a la operación del Sistema Integrado de Transporte Masivo en mantenimiento de las condiciones de calidad, eficiencia y seguridad.

- Contratación de interventorías para los contratos de concesión de la operación y del recaudo; del personal de apoyo operativo para Centro de Control, Centro de Llamadas, supervisores de campo y personal de plataforma; personal de apoyo jurídico para la oficina de operaciones y de apoyo en patios/taller.
- Revisión al manual de funciones del personal del área técnica de operación y planeación, con el fin de estructurar responsabilidades claras y específicas de acuerdo a los procesos requeridos para el Sistema Integrado de Transporte Masivo.
- Construcción de oficina en cada patio/taller asignada al área técnica de operaciones, con el fin de que se pueda ejecutar las labores de supervisión con la suficiente autonomía y privacidad.
- Traslado de la supervisión del mantenimiento de puertas automáticas (IVEGAS) al área de recurso humano y físico, en específico al Ingeniero de Mantenimiento, el cual se encuentra vinculado en nómina a la entidad.

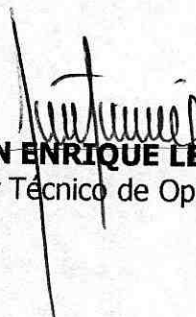
FABIAN ENRIQUE LEON ISAZA
Director Técnico de Operaciones

3. INFRAESTRUCTURA - UN APOORTE A LA RENOVACIÓN URBANA

3.1. CUMPLIMIENTO CONPES 3552

La ejecución de las obras es un aporte al cumplimiento de lo estipulado en el documento Conpes 3552/2008. Las obras en su gran mayoría contaron con interventorías y ninguna presentó reclamaciones de carácter legal.

Tabla 11. Estado de la Ejecución Respecto al CONPES de 2008

| METROLINEA S.A. SISTEMA INTEGRADO DE TRANSPORTE MASIVO SITM. ESTADO DE LA EJECUCIÓN RESPECTO AL CONPES 3552 DE 2008 | | | | | |
|---|--------|------------------|------------|-------------------|---|
| CONCEPTO | UNIDAD | META CONPES 3552 | CONSTRUIDO | % DE CUMPLIMIENTO | ESTADO ACTUAL |
| Corredores Troncales | Km | 8,9 | 8,9 | 100,00% | Carrera 15 desde la Avenida Quebrada Seca hasta Lagos II en Floridablanca. |
| Corredores Pretroncales * | Km | 25,19 | 25,202 | 100,05% | Carrera 27 desde la Puerta del Sol hasta la UIS Carrera 15 entre La Virgen y la Avenida Quebrada Seca Carrera 26 Mpio. De Girón Carrera 17 pretroncal Ciudadela Real de Minas Espacio Urbano Piedecuesta sobre la Autopista B/manga - Bogotá |
| Adecuación de Rutas Alimentadoras | Km | 80,1 | 80 | 100,00% | Municipios de Bucaramanga, Piedecuesta, Floridablanca y Girón |
| Puentes Peatonales | Un | 25 | 16 | 64,00% | Rosita, Diamante II, Lechesan, Equilibrio, El Bosque, Cañaveral (2 Un.), Lagos II, AlvaroGómez, Comfenalco, Pontificia, Cajasán, Cenfer, TCC, Sena y Rincón de Girón |
| Retorno operativo (Glorieta) | Un | 1 | 1 | 100,00% | Avenida Quebrada Seca con carrera 15 Bucaramanga |
| Portales – Patio Talleres | Un | 4 | 1 | 20,00% | En la actualidad se encuentra construido Un (1) Patio taller provisional anillo vial Floridablanca- Girón. Km 2. |
| | | | 0,00% | 0,00% | |
| Estaciones de Integración Intermedias | Un | 3 | 5 | 166,67% | Estación Provenza Oriental Estación Provenza Occidental Estación Cañaveral Estación Temprana Piedecuesta Estación Parque UIS |
| Estaciones Puerta Izquierda – Puerta Derecha | Un | 24 | 25 | 104,17% | Quebrada Seca (1 W), San Mateo (2 W), Chorreras (2W), La Rosita (1 W), La Isla (1 W), Diamante II (1 W), Provenza (2 W), Payador (1 W), Cañaveral (2 W), Lagos I (1 W), La Estancia (1 W), Mensulí (1 W), Palmichal (1 W), Campoalegre (1 W) y La Española (1 W), Hormigueros (2), Molinos (2) Seis (6) paradas de puerta derecha en: Carrera 27: parque Turbay y parque de los Niños; Carrera 33: Hospital, Calle 35, Club Unión y Clínica Bucaramanga. |
| Paraderos Puerta Derecha | Un | 49 | 15 | 30,61% | PARADEROS PUERTA DERECHA Instalamos 15 MODULOS DE PARADA puerta derecha tipo EUCOL en la vía Floridablanca Piedecuesta |
| | | | 600 | PARADAS | Instalación de 600 paradas verticales de señalización vertical y horizontal en las rutas alimentadoras del sistema. |

3.2. OBRAS EJECUTADAS

3.2.1. Pretroncal Carrera 17

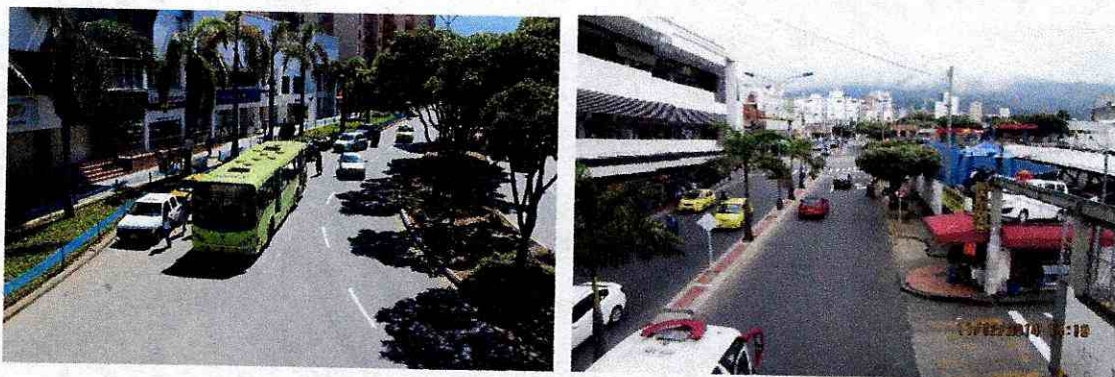

Descripción de la Obra: Son 11.5 km de vías pre-troncales que fueron pavimentadas y adecuados los separadores; el espacio público fue intervenido con diseño y amoblamiento, señalización vertical y horizontal, pasos peatonales en cebras, pasos a nivel con tratamiento de pompeyanos, facilitando el desplazamiento de los usuarios en condición de discapacidad, en una longitud de 5 Km, en sitios como la calle 56 desde la carrera 21 pasando por la Avenida Los Samanes hasta la Calle Real, Carrera 17 desde la calle 53 hasta la calle 61, Calle 61 desde la carrera 17 hasta la carrera 5 empalmando por la Calle 64, Calle 64 desde la carrera 5 hasta el Puente El Bueno, Avenida los Búcaros completa.

Inversión: \$ 26.013.999.378,00

Fecha de Entrega: 19 de abril de 2015

3.2.2. Paradas de Bus en el Tramo Cañaveral - Piedecuesta

Descripción de la Obra: Construcción de espacio público, suministro e instalación de quince (15) módulos, instalación de señales verticales y demarcaciones horizontales en los sitios que contaban con área suficiente para su instalación. De igual forma, instalación de señales verticales y demarcaciones horizontales en trece (13) sitios de parada de bus en los que el área de espacio público es mínima.

Inversión: \$ 395.504.740,00

Fecha de Entrega: 23 de junio de 2014



3.2.3. Señalización Vertical y Horizontal

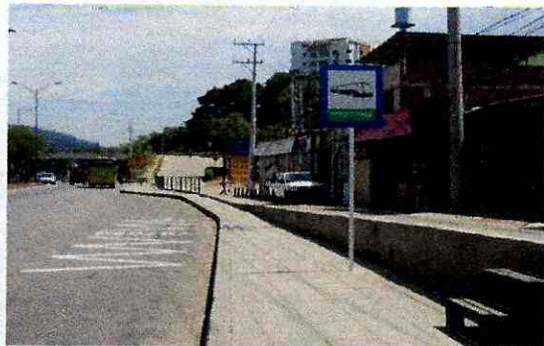

Descripción de la Obra: Instalación de 674 señales verticales y horizontales para las rutas alimentadoras del SITM en Bucaramanga, Floridablanca y Piedecuesta.

Inversión: \$ 663.617.106,00

Fecha de Entrega: 13 de diciembre de 2013

3.2.4. Estación Temprana de Piedecuesta

Descripción de la Obra: Estación de transferencia provisional con un área de 742 m²; consta de plataforma para buses tipo alimentadores, padrones y articulados, punto de pago, zona de torniquetes y áreas verdes. Atiende las rutas T3, P8, APD1, APD2, APD3, APD4 y APD5.



Inversión: \$ 3.132.681.549,00 (incluye el valor invertido en el año 2011).

Fecha de Entrega: 09 de septiembre de 2014

3.2.5. Parque Estación UIS



Descripción de la Obra: Estación de Transferencia conformada por tres plataformas para el ascenso y descenso de los pasajeros, comunicadas entre sí por un paso a desnivel. Dentro de la Estación se cuenta con áreas definidas para oficinas administrativas, control de acceso, oficina de operaciones y servicio de baños. Alrededor de las plataformas norte y sur se encuentra un área para plazoleta, andenes amplios de acceso y zona de parqueaderos.

Al inicio de la gestión de la actual Gerencia, la obra contaba con un avance de 4,36%.

Inversión: \$ 21.118.366.357 (Incluye el valor de la adquisición de los predios)

Fecha de Entrega: 22 de junio 22 de 2015

3.2.6. Mejoramiento del Pavimento



Descripción de la Obra: Construcción de pavimento rígido en las estaciones centrales de parada del SITM localizadas entre Papi Quiero Piña y Piedecuesta (La Estancia, Mensulí, Palmichal, Campoalegre y La Españolita). Las obras iniciaron el 20 de octubre de 2014.

Inversión: \$ 1.842.186.183,00

Fecha de Entrega: 19 de marzo de 2015

3.2.7. Ascensor en Cañaveral



Descripción de la Obra: Suministro, instalación y puesta en funcionamiento de un ascensor para discapacitados en la estación occidental en el barrio Cañaveral, con vidrio

panorámico, instalaciones eléctricas, cubierta y mantenimiento de la estructura metálica existente para el ascensor.

Inversión: \$ 230.715.683,00

Fecha de Entrega: 23 de enero de 2015

3.2.8. Apertura de la Calle 37 con Carrera 15 – Desplazamiento del Vagón Norte de la Estación Chorreras

Descripción de la Obra: Desplazamiento hacia el sur del vagón Norte de la Estación Chorreras, con el propósito de permitir el tránsito vehicular en sentido oriente - occidente por la Calle 37 de la ciudad de Bucaramanga. Este contrato de obra se ejecutó en cumplimiento de un convenio suscrito con la Alcaldía de Bucaramanga, entidad que aportó los recursos para la financiación de los trabajos.



Inversión: \$1.342.079.635 financiados con recursos del Municipio de Bucaramanga.

Fecha de Entrega: 27 de enero de 2015

3.2.9. Construcción Paraderos y Barandas para Mitigar la Evasión

Descripción de la obra: Realce de barandas en las estaciones de plataforma alta ubicadas en el corredor troncal en donde por su conformación de dos vagones comunicados por un pasillo lo ameritaban y; construcción de un total de seis (6) paradas del tipo "Puerta Derecha" con perfiles metálicos, acabados en aluminio y puertas automáticas en vidrio. Localizadas en la carrera 27 (2 paradas) y la carrera 33 (4 paradas).



Instalación de Barandas Metálicas



Estaciones de Puerta Derecha

Inversión: \$ 1.303.595.367,00

Fecha de Entrega: 09 de junio de 2015

3.3. OBRAS EN EJECUCION

3.3.1. Renovación de Malla Vial Urbana

Descripción de la Obra: Reconstrucción, rehabilitación, mantenimiento periódico y rutinario en los siguientes tramos prioritarios:

Rutas:

P-6: PROVENZA – UIS; UIS –PROVENZA

P-8: ANTONIA SANTOS – CRA 33 – UIS

P-10: PROVENZA – REAL DE MINAS – DIAGONAL 15 – UIS Y VS

AP7: PROVENZA - COMULTRASAN Y VS

AP5: PROVENZA- DIAMANTE - COAVICONSA -MANUELA- PROVENZA

P2: ANTONIA SANTOS-CRA 21 HASTA LA CALLE 18 - CRA 22 PTA DEL SOL

AP6: PROVENZA - SAN LUIS Y VS

AP11: COMULTRASAN - CRISTAL Y VS

AP3 AB2: PROVENZA, PORVENIR EL DANGON, PROVENZA
AB1: LA JOYA -TERRAZAS - PAN DE AZÚCAR
AP1 AP2: PROVENZA LA PEDREGOSA PLAZA SATÉLITE
AP8: PROVENZA TAJAMAR

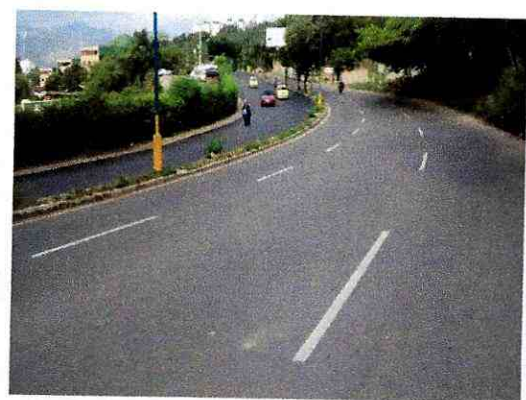

Inversión: \$ 16.868.236.453,00

Fecha de Inicio: 26 de noviembre de 2014.

Fecha de Entrega: 25 de marzo de 2016.

Estado de la Obra: En ejecución (Con corte a 25 de Octubre de 2015 presenta un avance de 94,23%, con un valor ejecutado de \$15.137.886.375,00).

3.3.2. Parqueadero Provisional de Buses en Piedecuesta

Descripción de la Obra: Cerramiento con lamina de zinc y ángulos de un área de aproximadamente 21.800 m²; construcción de módulo de servicios para conductores, construcción de placas en concreto para lavado y mantenimiento de buses e instalación de luminarias. La obra presenta a la fecha un avance del 53%.

La obra cumple el objetivo de mejorar las condiciones de operación de la flota y generar un sitio de parqueo y descarga de datos a toda la flota que opera en el municipio de Piedecuesta) conformada por 18 Articulados, 30 Padrones y 30 Alimentadores.

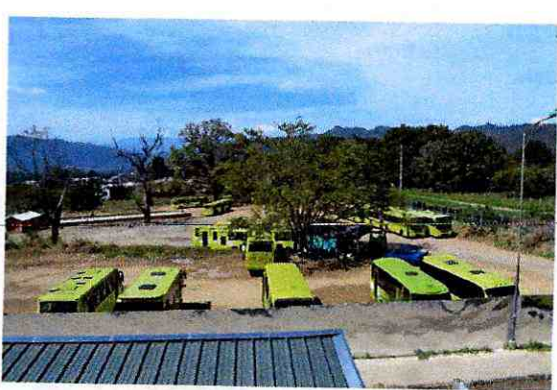

Inversión: \$1.031.539.309,00

Fecha de Inicio: 21 de julio de 2015.

Fecha de Entrega: 19 de diciembre de 2015.

Estado de la Obra: En ejecución (A Nov. 3 de 2015 presenta un avance del 70%).

3.3.3. Recuperación y Rehabilitación Malla Vial en Floridablanca, Piedecuesta y Girón

Descripción: Recuperación y Rehabilitación de la Malla Vial Urbana por donde Circularan las Rutas Alimentadoras del Sistema Integrado de Transporte Masivo en los Municipios de Floridablanca, Piedecuesta y Girón, en los Sectores Indicados por la Dirección de Infraestructura de Metrolínea S.A.

Valor: \$ 3.263.496.633,94 (Incluida la interventoría).

Fecha de Inicio: 30 de octubre de 2015.

Fecha de Entrega: 29 de marzo de 2016.

Estado de la Obra: En ejecución – En etapa de preconstrucción con avance del 1%

3.3.4. Construcción Rampas Peatonales de Acceso a Estaciones La Isla y Provenza

Descripción: Construcción de Rampas Peatonales de Acceso a las Estaciones La Isla y Provenza del Sistema Integrado de Transporte Masivo en el Municipio de Bucaramanga.

Valor: \$ 869.000.000,00

Fecha de Inicio: 12 de noviembre de 2015.

Fecha de Entrega: 26 de febrero de 2016.

Estado de la Obra: En ejecución

3.3.5. Rehabilitación Estación Palmichal

Descripción: Rehabilitación y adecuación Estación Palmicha y rampas de la Estación del Sistema Integrado de Transporte Masivo SITM.

Valor: \$169.977.793,00

Inversión: Financiada con recursos de la Aseguradora MAFRE

Tiempo de Ejecución: 1 mes.

Estado: En etapa de legalización.

3.4. GESTIÓN PARA LA CONSTRUCCIÓN DE LOS PORTALES

La gestión constante desarrollada por Metrolínea S.A., durante la actual Gerencia para sacar adelante los portales del Sistema Integrado de Transporte Masivo se describe a continuación:

3.4.1. PORTAL DE GIRÓN

Gráfica 6. Localización y accesos Portal de Girón

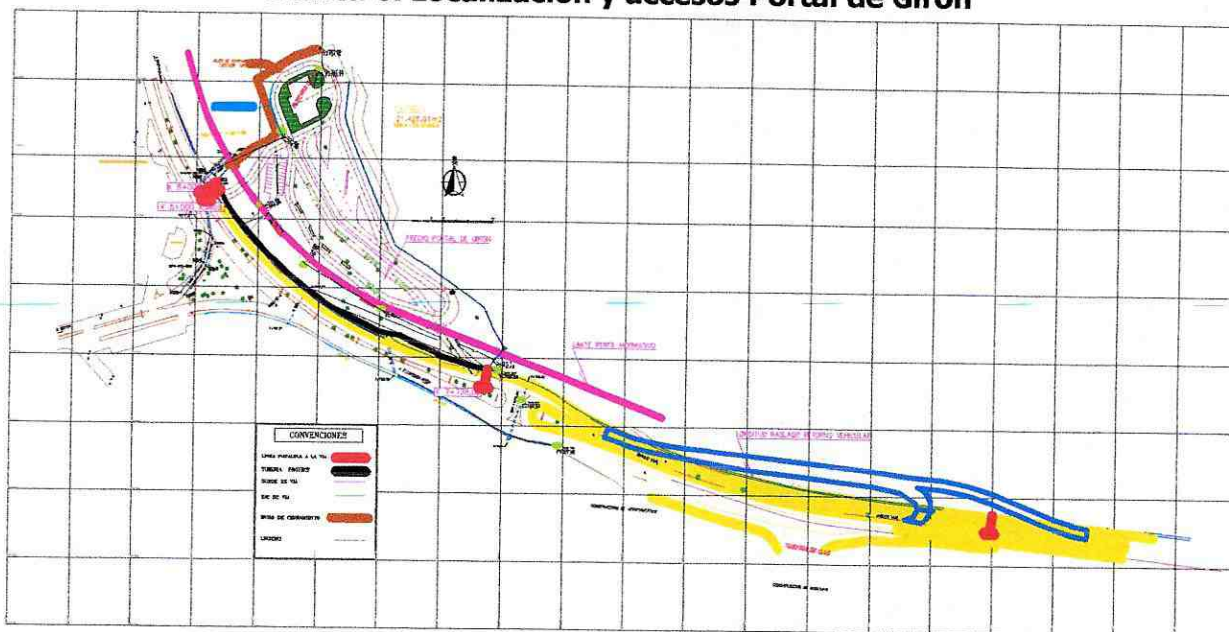

Descripción de la Obra: Ubicación anillo vial Girón - Floridablanca, sector Portal de Río Frío, área total: 21.425,01 m², área de afectación vial: 4.855,50 m², área útil: 16.569,51 m². Se encuentra totalmente financiado con los recursos de la Nación BIRF vigencia 2015.

Inversión: Valor de la obra incluida la reubicación del tramo Gasoducto Gibraltar \$19.532.614.234,00 (Financiado con recursos de la Nación BIRF vigencia 2015).

Valor de la interventoría: \$1.035'606.901,00, en proceso de adjudicación.

Gestión: Se surtieron los trámites de expedición de norma urbana; licencia de construcción; viabilidad técnica del Ministerio de Transporte; No objeción del Banco Mundial; trámite ante entidades como la Agencia Nacional de Infraestructura – ANI, Empas, Acueducto, Electrificadora de Santander, Gasoducto Gibraltar y las gestiones necesarias para la licitación y adjudicación del contrato de obra.

Se adelantaron las gestiones necesarias para la contratación y adjudicación de la obra, cuyo contrato está en proceso de legalización. De otra parte, la interventoría se encuentra en proceso de evaluación. La obra tiene un plazo proyectado de ejecución de 14 meses.

Tabla 12. Gestión para la Construcción del Portal de Girón

| GESTIÓN PARA LA CONSTRUCCIÓN DEL PORTAL DEL GIRÓN SITM METROLINEA S.A. | | |
|---|--|--|
| Contrato de Consultoría N° 055 de 2013 | Fecha de Inicio | 01-feb-13 |
| | Fecha de terminación | 20-feb-15 |
| HOY CONTAMOS CON DISEÑO DEL PROYECTO COMPLETO | TOPOGRAFÍA, GEOTECTNIA, DISEÑO VIAL, ARQUITECTÓNICO, ESTRUCTURAL, HIDRAÚLICO, SANITARIO, ELÉCTRICO, ESPECIFICACIONES TÉCNICAS, CANTIDADES DE OBRA Y PRESUPUESTO. | |
| TRAMITE EXPEDICIÓN DE NORMA URBANA | Fecha de Inicio | 17 de Octubre de 2013 |
| TRAMITE DE EXPEDICIÓN DE LICENCIA DE CONSTRUCCIÓN | Fecha de Inicio | 25 de Noviembre de 2013 |
| | Fecha de Terminación | 17 de Julio de 2014 Resolución Número 0815 / 2014 |
| | Entrega definitiva de Planos y Licencia de Construcción por parte del Municipio de Girón | Enero 27 de 2015 |
| VIABILIDAD TÉCNICA MINISTERIO DE TRANSPORTE | Fecha inicial de remisión al Ministerio | Noviembre de 2013 |
| | Presentación y resolución observaciones iniciales Ministerio | Noviembre y 9 diciembre de 2013 |
| | Formulación Nuevas observaciones Mintransporte | 5 de Marzo de 2014 |
| | Remisión proyecto definitivo | 6 de marzo de 2014 |
| | Respuesta Observaciones Mintransporte | 27 de Marzo de 2014 |
| | Socialización del Proyecto Mintransporte - Consultores | 3 de Junio de 2014 |
| | Formulación observaciones PMA por parte del Mintransporte | 3 de Junio de 2014 |
| | Remisión ajustes al PMA | 15 de Julio de 2014 |
| | | 22 de Julio de 2014 |
| | Ajustes al PMA incluyendo el traslado del Gasoducto Gibraltar-Bucaramanga | Fecha de entrega 7 de Noviembre de 2014 |
| | Validación contenido Plan de Manejo Ambiental PMA | 12 de diciembre de 2014 |

| GESTIÓN PARA LA CONSTRUCCIÓN DEL PORTAL DEL GIRÓN SITM METROLINEA S.A. | | |
|--|---|--|
| NO OBJECIÓN BANCO MUNDIAL | Revisión definitiva de pliegos para obra e interventoría | 24 de Noviembre de 2014 |
| | Expedición No Objeción | 30 de Enero de 2015 |
| SOLICITUD EXPEDICIÓN LICENCIA DE INTERVENCIÓN RETORNO VEHICULAR AGENCIA NACIONAL DE INFRAESTRUCTURA - ANI | Fecha de Inicio - Reunión ANI y entrega de documentación inicial | 29 de julio de 2014 |
| | Remisión de proyecto Retomo Vehicular | 29 de Octubre de 2014 |
| | Traslado ANI - INVIAS | Radicado 2015-306-001330-1 (22/01/2015) RADICADO METROLINEA 497/27 ENERO 2015 |
| | Información concepto Viable por parte del concesionario e Interventoría | Radicado 2015-306-008734-1 (28/04/2015) RADICADO METROLINEA 2334 (4 MAYO 2015) |
| | Nueva remisión Documentación completa | 2 de julio de 2014 (rad. 1477) |
| | Aprobación Licencia de Intervención ANI | Resolución N° 1557 del 08 Septiembre de 2015 |
| SOLICITUDES DISPONIBILIDAD DE SERVICIOS PÚBLICOS | Fecha de remisión al Municipio de Girón: 31 de marzo de 2014 | |
| EMPAS | Fecha de Inicio | 20 de febrero de 2014 |
| | Fecha de Terminación | 21 de Marzo de 2014 |
| ACUEDUCTO | Fecha de Inicio | 07 de Marzo de 2014 |
| | Fecha de Terminación | 20 de Marzo de 2014 |
| ELECTRIFICADORA | Fecha de Inicio | 5 de Marzo de 2014 |
| | Fecha de Terminación | 20 de Marzo de 2014 |
| TRASLADO GASODUCTO DE GIBRALTAR | Fecha de Inicio proceso | 27 de Febrero de 2014 |
| | Fecha de recibido presupuesto | 25 Abril de 2014 |
| | Fecha ordena realizar ingeniería de diseño | 2 de julio de 2014 |
| | Fecha decisión incluir dentro de la construcción de la obra | 1 de Octubre de 2014 |

| GESTIÓN PARA LA CONSTRUCCIÓN DEL PORTAL DEL GIRÓN SITM METROLINEA S.A. | | |
|---|--|---------------------------|
| TRAMITE LICITACIÓN | Publicación Licitación | 3 de febrero de 2015 |
| | Fecha de Terminación | 27 de Marzo de 2015 |
| | Remisión Informe de Evaluación al Banco Mundial para solicitar Concepto de No | 10 de Julio de 2015 |
| | Se reciben observaciones al Informe de Evaluación | 24 de Julio de 2015 |
| | Se reenvía el Informe de Evaluación con los ajustes solicitados. Nuevamente se solicita No Objeción. | 5 de Agosto de 2015 |
| | Se recibe No Objeción al Informe de Evaluación | 6 de Agosto de 2015 |
| | Se publica el Informe de Evaluación durante 7 días | 7 al 14 de Agosto de 2015 |
| | Notificación de la adjudicación | 2 de Septiembre de 2015 |

3.4.2. PORTAL DEL NORTE

Gráfica 7. Diseño, localización y accesos Portal del Norte



Descripción de la Obra: Consta de un edificio administrativo de tres niveles, plataforma de ascenso y descenso de pasajeros para buses alimentadores, articulados y padrones y áreas de mantenimiento a la flota.

Inversión: \$60.645.000.000,00

Gestión: Se surtieron los trámites de verificación de perfiles viales; expedición de norma urbana; aprobación del Plan de Implantación y atributos del lote; expedición de licencia de construcción; socialización y trámites de viabilidad técnica del proyecto; aprobación del Plan de Manejo ambiental, expedición de viabilidad técnica del Ministerio de Transporte, expedición de concepto de No Objeción por parte del Banco Mundial y aprobación de la Junta Directiva para contratar.

Tabla 13. Gestión para la Construcción del Portal del Norte

| GESTIÓN PARA LA CONSTRUCCIÓN DEL PORTAL DEL NORTE | | |
|---|--|-----------------------|
| Contrato de Consultoría N° 055 de 2013 | Fecha de Inicio | 01-feb-13 |
| | Fecha de terminación | 20-feb-15 |
| HOY CONTAMOS CON DISEÑO DEL PROYECTO | TOPOGRAFÍA, GEOTECNIA, DISEÑO VIAL, ARQUITECTÓNICO, ESTRUCTURAL, HIDRAÚLICO, SANITARIO, ELÉCTRICO. | |
| SOLICITUD VERIFICACIÓN DE PERFILES VIALES | Fecha de Inicio solicitudes. | 11 de Julio de 2012 |
| | Fecha de Expedición Perfiles Viales por Planeación Municipal. | 7 de Octubre de 2013 |
| | Fechas de Reunión ASSA verificación perfiles Viales. | 13 de Febrero de 2014 |
| | | 6 de Febrero de 2015 |
| | Expedición ratificación perfiles viales Secretaría de Planeación Municipal Bucaramanga. | 6 de Mayo de 2014 |
| | Reunión ANI solicitud respetar los perfiles viales tramo 6 La Virgen La Cemento. | 31 de Julio de 2014 |
| | Compromiso escrito Autopistas de Santander de mantener el perfil vial. | 16 de marzo de 2015 |
| TRAMITE EXPEDICIÓN DE NORMA URBANA | Fecha de Inicio | 22 de Enero de 2014 |
| APROBACIÓN PLAN DE IMPLANTACIÓN Y ATRIBUTOS DEL LOTE | Fecha | 6 de Mayo de 2014 |
| TRAMITE DE EXPEDICIÓN DE LICENCIA DE CONSTRUCCIÓN | Fecha de Inicio | 1 de Abril de 2014 |
| | Fecha viabilidad técnica definitiva | 18 de Febrero de 2015 |
| | Fecha de Expedición (licencia N° 058 de 2015) | 24 de abril de 2015 |
| | Notificación Resolución N° 058 de 2015 | 10 de Agosto de 2015 |

GESTIÓN PARA LA CONSTRUCCIÓN DEL PORTAL DEL NORTE

| | | |
|--|--|--------------------------|
| SOCIALIZACIÓN Y TRAMITES DE VIABILIDAD TÉCNICA DEL PROYECTO | Socialización del Proyecto en Bucaramanga Mintransporte - Consultores - Metrolínea | 3 de Junio de 2014 |
| | Socialización del Proyecto con la firma SIGMA Bogotá Asisten: Gerente Metrolínea S.A., Funcionarios SIGMA y Metrolínea, y Consultores BCH. | 27 de Noviembre de 2014 |
| | Remisión proyecto al Ministerio de Transporte para viabilidad técnica | 24 de julio de 2015 |
| | Solicitud entrega de información Técnica Ministerio de Transporte Bogotá. | |
| | Reunión socialización proyecto en Bogotá. Asisten: Funcionarios Ministerio de Transporte, DNP y Metrolínea; Equipo Consultor BCH. | 10 de Agosto de 2015 |
| | Remisión entrega información técnica solicitada por el Ministerio de Transporte | 20 de Agosto de 2015 |
| | Mesa de trabajo Ministerio de Transporte - Metrolínea S.A. Bucaramanga | 21 de Agosto de 2015 |
| | Observaciones al Pliego de condiciones por parte del Mintransporte | 31 de agosto de 2015 |
| | Remisión al Ministerio de Transporte y al Banco Mundial del Pliego de condiciones ajustado de conformidad a las observaciones formuladas por la UMUS. | 7 de septiembre de 2015 |
| | Junta Directiva de Metrolínea S.A., en la cual se formulan observaciones operacionales por parte del Ministerio de Transporte. | 21 de Septiembre de 2015 |
| | Reunión de socialización a las observaciones operacionales formuladas por el Ministerio de Transporte en la reunión de Bogotá. Lugar Bucaramanga asisten: funcionarios Mintransporte y Metrolínea. | 6 de Octubre de 2015 |
| | Entrega de documentos solicitados por el Mintransporte en reunión del 6 de octubre de 2015. Según Acta. Entregó la dra. Laura Cristina en Bogotá. | 19 de Octubre de 2015 |
| | Solicitud Ministerio de Transporte Radicado N° 5678. | 22 Octubre de 2015 |
| | Respuesta Ministerio de Transporte Radicado N° 5678 22 Octubre 2015. | 26 de Octubre de 2015 |
| | Expedición viabilidad técnica por Parte de la UMUS | 27 Octubre de 2015 |

| GESTIÓN PARA LA CONSTRUCCIÓN DEL PORTAL DEL NORTE | | |
|---|---|--------------------------|
| REMISIÓN PLAN DE MANEJO AMBIENTAL PARA REVISIÓN AL MINISTERIO DE TRANSPORTE | Fecha de Inicio | 9 de febrero de 2015 |
| | Expedición aprobación PMA | 24 de julio de 2015 |
| TRAMITE SOLICITUD DE NO OBJECCIÓN AL BANCO MUNDIAL | Remisión borrador pliego de condiciones | 6 de Agosto de 2015 |
| | Solicitud Concepto de No Objeción al Banco Mundial. Remisión nuevo borrador pliego de condiciones | 3 de septiembre de 2015 |
| | Entrega pliego y documentación técnica completa | 7 de septiembre de 2015 |
| | Observaciones al Pliego de condiciones por parte del Banco Mundial | 21 de Septiembre de 2015 |
| | Reunión de socialización ajuste a las observaciones del Banco Mundial (Bogotá) | 29 de Septiembre de 2015 |
| | Remisión Pliego ajustado al Banco Mundial (Pliego, Justificación Indicadores Financieros, Condiciones Especiales y Justificación, Estudios del Sector) | 19 de Octubre de 2015 |
| | Revisión ajuste y complementación pliego con el Banco Mundial. Teleconferencia. | 26 de Octubre de 2015 |
| | Expedición de No Objeción a la Licitación LPI-002-2015 | 27 de Octubre de 2015 |
| AUTORIZACIÓN PARA CONTRATAR | Junta Directiva de Metrolínea S.A. | 27 de Octubre de 2015 |
| TRAMITES EN CURSO | Estamos pendientes de la suscripción del crédito con la Banca Comercial, trámite previo a la Expedición de CDP por parte de la Dirección Financiera de Metrolínea S.A. Una vez contemos con el CDP, procederemos a publicar el llamado a Licitación de la LPI-002-2015. | |

Tabla 14. Financiación de la Construcción del Portal del Norte

| CONSTRUCCION ESTACION DE CABECERA (PORTAL DEL NORTE) | | | | |
|---|-------------------------|-------------------------|-------------------------|-------------------------|
| OBJETO: OBRA E INTERVENTORIA | FUENTE DE FINANCIACION | VR EJECUCION VIGENCIA | VR EJECUCION VIGENCIA | SUB TOTAL |
| | | 2016 | 2017 | |
| OBRA: CONSTRUCCION ESTACION DE CABECERA (PORTAL DEL NORTE) | BUCARAMANGA | 23,162,257,943 | 0 | 23,162,257,943 |
| | GOBERNACION SDER | 13,109,257,872 | 0 | 13,109,257,872 |
| | NACION - BIRF (CREDITO) | 0 | 20,079,387,447 | 20,079,387,447 |
| VALOR OBRA | | \$36,271,515,815 | \$20,079,387,447 | \$56,350,903,262 |
| ASESORIA E INTERVENTORIA TECNICA, ADMINISTRATIVA Y FINANCIERA, CONSTRUCCION ESTACION DE CABECERA (PORTAL DEL NORTE) | NACION - BIRF (CREDITO) | 0 | 2,547,000,000 | 2,547,000,000 |
| | NACION OTRAS FUENTES | 1,698,000,000 | 0 | 1,698,000,000 |
| VALOR INTERVENTORIA | | \$1,698,000,000 | \$2,547,000,000 | \$4,245,000,000 |

Se adelantaron las gestiones para garantizar los recursos necesarios para la construcción de la obra. Entre otras se realizaron las siguientes gestiones:

a) Mediante el documento CONPES 3833 de 2015, la Nación aplazó el desembolso de las vigencias 2013 y 2014 para las vigencias 2018, 2019 y 2021 de Metrolínea y reprogramó aportes para los diferentes sistemas de transporte masivo del país, incluido Metrolínea.

b) CALIFICADORA DE RIESGOS

Trámites surtidos:

- Invitación a las calificadoras de valores para presentar propuestas
 - Value and Risk Ratina S.A (Agosto 27 de 2015)
 - BRC (agosto 27 de 2015)
 - FITCHRATINGS (agosto 27 de 2015)
- Suscripción del contrato con Value and Risk Ratina S.A. 16 de octubre de 2015.
- Envío de documentación solicitada por Value & Risk

Trámites por surtir:

- Aprobación de pólizas y legalización del contrato
- Se recibió el resultado de la calificación.
- El resultado de la calificación fue enviado a los bancos.

c) CONTRATO DE EMPRÉSTITO

Valor para el Portal del Norte y de Piedecuesta: \$43.594 millones de pesos
Plazo = 5 años con 2 años de periodo de gracia

Trámites surtidos:

- Invitación a la Banca de Primer piso para presentar Propuestas
- Envío de documentación solicitada por los Bancos
- Envío de reiteración de solicitud aprobación cupo de crédito

Trámites por surtir:

- Envío de propuestas por parte de los Bancos de Primer Piso
- Suscripción del contrato de empréstito

Interventoría: Se recibieron manifestaciones de interés y están en proceso de evaluación para posteriormente ser remitidas al Banco Mundial. Se envió documento Solicitud Estándar de Propuestas SEP al Banco Mundial para solicitar concepto de No Objeción.

NOTA: El proyecto del Portal del Norte de Bucaramanga finalmente cuenta con el aval del Ministerio del Transporte respecto de su primera fase y de los pliegos, y cuenta con la No Objeción del Banco Mundial al proyecto y a los pliegos; lo que significa que una vez se suscriba el contrato de empréstito se podrán publicar los pliegos que cuentan viabilidad por parte de las dos entidades mencionadas anteriormente, para hacer del Portal una realidad para la ciudad de Bucaramanga luego de 7 años de espera

3.4.3. PORTAL DE PIEDECUESTA

Gráfica 8. Diseño, localización y accesos Portal de Piedecuesta

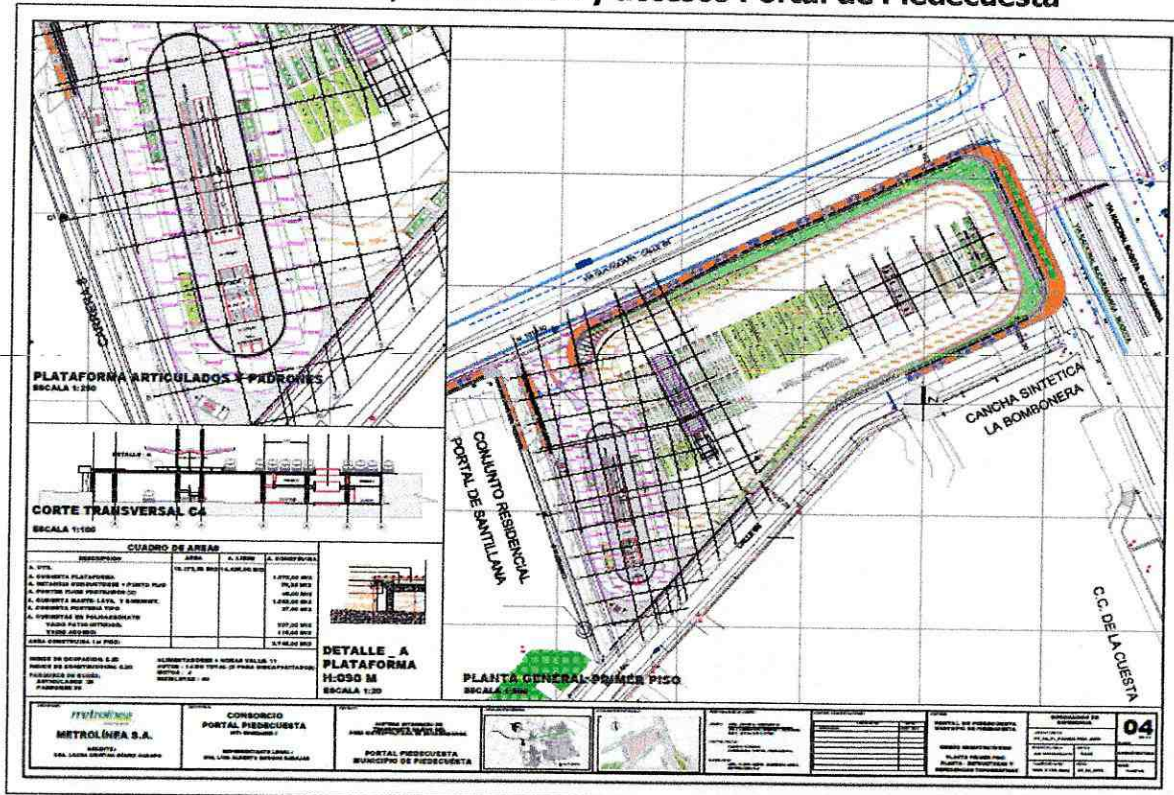

Descripción: El 30 de diciembre de 2014 se suscribió el contrato No. 185 de 2014, cuyo objeto es: Rediseño, revisión, complementación y ajustes de los diseños para la construcción del Portal de Piedecuesta. Incluye el diseño del intercambiador de la autopista Bucaramanga–Bogotá en el cruce del acceso a la vía Guatiguará para el SITM.

Inversión: \$ 1.561.708.000,00.

Fecha de Inicio: 28 de enero de 2015.

Gestión: Por solicitud del Alcalde del Municipio de Piedecuesta, y teniendo en cuenta las condiciones de operación y movilidad sobre la autopista Bucaramanga – Bogotá, se incluyó el diseño en fase III del intercambiador a la altura de la Autopista Bucaramanga – Bogotá en el cruce del acceso a la vía Guatiguará para el SITM.

Hoy se cuenta con la norma urbana actualizada expedida por la Alcaldía de Piedecuesta. Los estudios previos y el pliego de condiciones, fueron remitidos para su revisión ante la Unidad Coordinadora de Movilidad Urbana Sostenible -UMUS, adscrita al Ministerio de Transporte.

De igual forma, se presentó ante la Junta Directiva del 16 de Octubre de 2014, la autorización para contratar y la autorización para comprometer vigencias futuras, para el

rediseño, revisión, complementación y ajustes de los diseños para la construcción del Portal de Piedecuesta y diseño nuevo del intercambiador a la altura de la autopista Bucaramanga – Bogotá en el cruce del acceso a la vía Guatiguará para el SITM.

Tabla 15. Gestión para la Construcción del Portal de Piedecuesta

| GESTIÓN PARA LA CONSTRUCCIÓN DEL PORTAL DE PIEDECUESTA INFORME DE AVANCE POR PRODUCTOS CONTRATO N° 185 DE 2014 OBJETO: REDISEÑO, REVISIÓN, COMPLEMENTACIÓN Y AJUSTES DE LOS DISEÑOS PARA LA CONSTRUCCIÓN DEL PORTAL DE PIEDECUESTA Y DISEÑO NUEVO DEL INTERCAMBIADOR A LA ALTURA DE GUATIGUARÁ PARA EL SISTEMA INTEGRADO DE TRANSPORTE MASIVO. | | | |
|--|-----------|-----------------------|--|
| AVANCE DEL PROYECTO: | | | |
| | FECHA | TIPO DE DOCUMENTACION | ACTIVIDAD |
| 1 | 28-ene-15 | ACTA DE INICIO | |
| 2 | 04-feb-15 | ACTA N° 1 | El arquitecto Jorge Narvaez solicita la información base para dar inicio a los estudios de alternativas y diseños detallados. |
| 3 | 09-feb-15 | ACTA N° 2 | El profesional de la Dirección de Planeación de Metrolínea S.A., dr. Julian Arenas pone de manifiesto que el Modelb Operacional actual no es aplicable a la realidad de operación del Sistema, teniendo en cuenta la experiencia real de operación en el municipio. |
| 4 | 12-feb-15 | GESTION | El Municipio de Piedecuesta expide la ACTUALIZACIÓN DEL CONCEPTO DE NORMA URBANÍSTICA N° 337 DE 2013 |
| 5 | 16-feb-15 | ACTA N° 3 | Se propone revisar el Modelb Operacional con el fin de actualizar la información e incluir la situación de la experiencia de operación en el municipio de Piedecuesta. |
| 6 | 23-feb-15 | ACTA N° 4 | Revisión de información disponible canales de comunicación para obtener información para la revisión del Modelb Operativo. |
| 7 | 25-mar-15 | ACTA N° 5 | Se presentan a la supervisión del contrato los resultados de la revisión del Modelb Operacional que consisten en tres escenarios: i.) modelb de la operación actual ii.) propuesta de operación número uno, iii.) propuesta de operación número dos. |
| 8 | 27-mar-15 | ACTA N° 6 | Presentación de los resultados del Modelb Operacional a los funcionarios de Planeación y Operaciones de Metrolínea S.A; ante la falta de definición de alternativa, se propone por parte de la supervisión del contrato socializar los resultados del modelb con la Gerencia para tomar la decisión de la alternativa. |
| 9 | 16-abr-15 | ACTA N° 7 | Se define por parte de Metrolínea S.A con aprobación expresa por parte de los funcionarios Planeación y Operaciones la alternativa número 2 del Modelb Operativo |

| AVANCE DEL PROYECTO: | | | |
|-----------------------------|--------------|--|---|
| | FECHA | TIPO DE DOCUMENTACION | ACTIVIDAD |
| 10 | 12-jun-15 | ACTA Nº 8 | Se presentan dos alternativas de diseño por parte del contratista a funcionarios de infraestructura, planeación y operaciones de Metrolínea y se define adelantar los diseños correspondientes a la alternativa de diseño número dos (plataforma en dos niveles) |
| 11 | 24-jul-15 | Oficio 6nPPta.185-D-02-002-06/02/2015 - Junio 24 | Se hace entrega formal de los productos: |
| | | | 1. Levantamiento topográfico (Informe - Anexos - Planos) |
| | | | 2. Model Operacional (Informe) |
| | | | 3. Documento de análisis de alternativas (Informe) |
| | | | 4. Diseño Geométrico Portal Piedecuesta (Planos) |
| | | | 5. Anteproyecto Arquitectónico (Planos) |
| | | | Una vez expuesto el seguimiento de desarrollo del contrato, los productos adelantados y entregados, interviene el ingeniero Trino Chacón para señalar que a la fecha han transcurrido 184 días, de los 242 días previstos para la ejecución del contrato, y señala al tiempo que |
| | | | i.) Inicio Contrato - Definición revisión de Model Operacional (19 días) |
| | | | ii.) Revisión de Model Operacional - Presentación Model Operacional (37 días) |
| | | | iii.) Presentación Model Operacional - Selección alternativa Model operacional (22 días) |
| | | | iv.) Desarrollo de alternativas de diseño - Selección de alternativa de diseño (57 días) |
| 12 | 05/08/2015 | Oficio 6nPPta.185-D-02-010-05/08/2015 | Se hace entrega formal de los productos: 1. Plantas de Proyecto Arquitectónico (Planos) |
| 13 | 06/08/2015 | GESTION | SE RADICA PROYECTO EN LA OFICINA ASESORA DE PLANEACIÓN DEL MUNICIPIO DE PIEDECUESTA. El 06 de Agosto de 2015, con RADICADO Nº 280 - 15. |
| 14 | 21/08/2015 | GESTIÓN | SE OBTIENE RESOLUCIÓN POR MEDIO DEL CUAL LA PIEDECUESTANA DE SERVICIOS OTORGA DISPONIBILIDAD DE SERVICIOS PÚBLICOS. Resolución Nº 172 de 2015. |
| 15 | 18/09/2015 | Oficio 6nPPta.185-D-02-014-18/09/2015 - Septiembre 18. | Se recibe formalmente la entrega de los productos: |
| | | | 1. Proyecto Arquitectónico (Plantas - Cortes - Detalles) |
| | | | 2. Diseño Estructural (Planos - Informe) |
| | | | 3. Estudio de suelos - Exploraciones (Informe) |
| | | | 4. Plan de Implantación (Informe) |
| | | | 5. Documentos de radicación del proyecto ante Planeación del Municipio de Piedecuesta (Formulario - Tarjetas Profesionales - Vigencias de Matrícula) |
| 16 | 22-sep-15 | GESTION | SE RADICAN DOCUMENTOS TÉCNICOS E INFORMATIVOS COMPLEMENTARIOS, EN LA OFICINA DE RADICACION DE PROYECTOS DE PLANEACION DEL MUNICIPIO DE PIEDECUESTA. (22 de Septiembre de 2015). Para obtener el LICENCIAMIENTO DEL PROYECTO. |
| 17 | 22-sep-15 | GESTION | SE RADICA OFICIO EN VENTANILLA ÚNICA DE CORRESPONDENCIA ALCALDIA DE PIEDECUESTA , PARA SOLICITAR PERMISO INTERVENCIÓN ESPACIO PÚBLICO PARA SONDEO CORRESPONDIENTE AL ESTUDIO DE SUELOS DEL ÁREA DE LA GLORIETA. (22 Septiembre 2015) |
| 18 | 22-oct-15 | GESTION | SE REMITE OFICIO A LA OFICINA ASESORA DE PLANEACIÓN DEL MUNICIPIO DE PIEDECUESTA OFICIO, SOLICITANDO PRONUNCIAMIENTO OFICIAL RESPECTO A CORRECCIONES Y OBSERVACIONES DEL PROYECTO. Radicado interno 2297 del 22 de Octubre del 2015. SE SOLICITA REUNIÓN Y DEFINIR FECHA, HORA Y LUGAR. |

| AVANCE DEL PROYECTO: | | | |
|-----------------------------|--------------|------------------------------|--|
| | FECHA | TIPO DE DOCUMENTACION | ACTIVIDAD |
| 19 | 26-oct-15 | REUNIÓN | SE EFECTUA REUNION EN LA OFICINA DEL JEFE DE PLANEACIÓN DEL MPIO. DE PIEDECUESTA, JUNTO A LOS ESPECIALISTAS DEL CONSORCIO CONTRATISTA, EL INGENIERO ESPECIALISTA DE METROLINEA CRISTIAN MEDINA Y EL INGENIERO EDWIN VALENCIA. SE ACUERDAN AJUSTES Y CORRECCIONES A DISEÑO ESTRUCTURAL Y COMPLEMENTO DEL ESTUDIO DE SUELOS. 26 de Octubre de 2015...3:00 pm. |
| 20 | 28-oct-15 | OFICIO | SE RECIBE PRONUNCIAMIENTO OFICIAL, RESPECTO A CORRECCIONES, OBSERVACIONES Y DOCUMENTOS PENDIENTES POR RADICAR EN PLANEACIÓN RESPECTO AL LICENCIAMIENTO DEL PROYECTO. 28 Octubre 2015. |
| 21 | 03-nov-15 | REUNIÓN | SE REALIZA REUNION EN EL DESPACHO DEL JEFE DE LA OFICINA PLANEACIÓN CON LOS INGENIEROS ESPECIALISTAS EN VIAS Y ESTRUCTURAS DEL CONTRATISTA CONSULTOR, EL INGENIERO DE PLANEACIÓN RESPONSABLE DE APROBAR EL DISEÑO ESTRUCTURAL. DE IGUAL MANERA SE CONCRETA CON EL JEFE DE PLANEACIÓN LA NECESIDAD DE BUSCAR LOS DOCUMENTOS RADICADOS Y QUE NO APARECEN. Martes 03 de Noviembre de 2015. |
| 22 | 04-nov-15 | REUNIÓN | SE CONCRETA REUNIÓN CON LA ARQUITECTA LAURA YAMILE ACEVEDO MONTAÑEZ, RESPONSABLE DEL PROCESO DE LICENCIAMIENTO DEL PROYECTO. (Existe acta de reunión). Se aclara situación de radicación de planos el 22 de Septiembre con encargada de raditaciones y efectivamente se concreta que los documentos reposan allí. LA ARQUITECTA LOS RECUPERA, LOS REVISAMOS Y SE ENTREGA ADEMÁS DOS COPIAS DE FOTO DE LA VALLA, DOS COPIAS DE PLAN DE IMPLANTACIÓN Y DEL ESTUDIO DE SUELOS. (04 de Noviembre de 2015). |
| | 05-nov-15 | ESTADO ACTUAL | Nos encontramos en espera del resultado oficial del trámite de Licencia de Construcción. Una vez contemos con la viabilidad del proyecto por parte de Planeación de Piedecuesta, los consultores podrán proceder a elaborar informe final, para hacer entrega definitiva del proyecto a Metrolínea S.A. |

Tabla 16. Ficha Contrato No. 185 de 2014 (Rediseños Portal Piedecuesta)

| GESTIÓN PARA LA CONSTRUCCIÓN DEL PORTAL DE PIEDECUESTA | |
|---|---|
| CONTRATO NUMERO | 185 de 2014 |
| OBJETO DEL CONTRATO | REDISEÑO, REVISIÓN, COMPLEMENTACIÓN Y AJUSTE DE LOS DISEÑOS PARA LA CONSTRUCCIÓN DEL PORTAL DE PIEDECUESTA Y DISEÑO NUEVO DEL INTERCAMBIADOR A LA ALTURA DE GUATIGUARÁ PARA EL SISTEMA INTEGRADO DE TRANSPORTE MASIVO |
| CONTRATISTA | CONSORCIO PORTAL PIEDECUESTA |
| FECHA DE INICIO | 28-ene-15 |
| FECHA DE TERMINACIÓN | 27-dic-15 |
| VALOR | \$1.561.708.000,00 |

Tabla 17. Avance de Productos Contrato No. 185 de 2014

| GESTIÓN PARA LA CONSTRUCCIÓN DEL PORTAL DE PIEDECUESTA INFORME DE AVANCE POR PRODUCTOS CONTRATO N° 185 DE 2014 OBJETO: REDISEÑO, REVISIÓN, COMPLEMENTACIÓN Y AJUSTES DE LOS DISEÑOS PARA LA CONSTRUCCIÓN DEL PORTAL DE PIEDECUESTA Y DISEÑO NUEVO DEL INTERCAMBIADOR A LA ALTURA DE GUATIGUARÁ PARA EL SISTEMA INTEGRADO DE TRANSPORTE MASIVO. | | | |
|---|--------------------------------|------------------------------------|---------------------------------|
| DOCUMENTOS TÉCNICOS DEL PROYECTO | | | |
| | ACTIVIDAD | CONTENIDO | ESTADO AVANCE PORCENTUAL |
| 1 | ESTUDIO DE SUELOS | 1. INFORME LABORATORIO | 100% |
| 2 | LEVANTAMIENTO TOPOGRAFICO | 1. INFORME CARTERA Y MEMORIAS | 100% |
| | | 2. PLANOS | 100% |
| 3 | TRÁNSITO | 1.INFORME DE TRANSITO | 100% |
| 4 | DISEÑO DE VIAS | 1. INFORME Y MEMORIAS | 100% |
| | | 2. PLANOS | 100% |
| 5 | DISEÑO GEOMÉTRICO | 1. INFORME Y MEMORIAS | 100% |
| | | 2. PLANOS | 100% |
| 6 | URBANISMO | 1. INFORME | 100% |
| | | 2. PLANOS | 100% |
| | | 3. RENDERS | 100% |
| 7 | DISEÑO ARQUITECTÓNICO | 1. INFORME. Archivo Word | 100% |
| | | 2. PLANOS | 100% |
| 8 | DETALLES ARQUITECTÓNICOS | 1. INFORME. Archivo Word | 100% |
| | | 2. PLANOS | 100% |
| 9 | DISEÑO PAVIMENTOS | 1. INFORME PAIMENTOS. Archivo Word | 100% |
| | | 2. PLANOS | 100% |
| 10 | DISEÑO ESTRUCTURAL | 1. INFORME. Archivo Word | 100% |
| | | 2. PLANOS - DETALLES | 100% |
| | | 3. MEMORIAS ESTRUCTURALES | 100% |
| 11 | DISEÑO ELÉCTRICO. NORMA RETIER | 1. INFORME. Archivo Word | 100% |
| | | 2. PLANOS | 100% |
| | | | 100% |
| 12 | DISEÑO SANITARIO | 1. INFORME. Archivo Word | 100% |
| | | 2. PLANOS | 100% |
| 13 | DISEÑO HIDRAÚLICO | 1. INFORME. Archivo Word | 100% |
| | | 2. PLANOS | 100% |
| 14 | DISEÑO RED CITOFONIA | 1. INFORME. Archivo Word | 100% |
| | | 2. PLANOS | 100% |

| GESTIÓN PARA LA CONSTRUCCIÓN DEL PORTAL DE PIEDECUESTA INFORME DE AVANCE POR PRODUCTOS CONTRATO N° 185 DE 2014 OBJETO: REDISEÑO, REVISIÓN, COMPLEMENTACIÓN Y AJUSTES DE LOS DISEÑOS PARA LA CONSTRUCCIÓN DEL PORTAL DE PIEDECUESTA Y DISEÑO NUEVO DEL INTERCAMBIADOR A LA ALTURA DE GUATIGUARÁ PARA EL SISTEMA INTEGRADO DE TRANSPORTE MASIVO. | | | |
|--|--------------------|----------------------------|--------------------------|
| DOCUMENTOS TÉCNICOS DEL PROYECTO | | | |
| ACTIVIDAD | CONTENIDO | | ESTADO AVANCE PORCENTUAL |
| 15 | VOZ Y DATOS | 1. INFORME. Archivo Word | 100% |
| | | 2. PLANOS | 100% |
| 16 | ESPECIFICACIONES | 1. INFORME. Archivo Word | 100% |
| | | 2. CERTIFICADOS DE CALIDAD | 70% |
| 17 | CANTIDADES DE OBRA | 1. INFORME. Archivo Excell | 70% |
| | | 2. MEMORIAS PLANOS | 70% |
| 18 | PRESUPUESTO | 1. INFORME. Archivo Excell | 70% |
| | | 2. MEMORIAS PLANOS | 70% |
| SALVAGUARDAS BANCO MUNDIAL | | | |
| 19 | PMT | 1. INFORME. Archivo Excell | NA |
| | | 2. MEMORIAS PLANOS | 100% |
| 20 | PMA | 1. COMPONENTE SOCIAL | 100% |
| | | 2. C. SILVICULTURAL | 100% |
| | | 3. COMPONENTE FORESTAL | 100% |
| | | 4. PLANOS | 100% |
| | | 5. COSTOS PMA | 100% |
| | | 6. REGISTROS FOTOGRAFICOS | 100% |
| | | 7. ACTAS DE VECINDAD | 100% |

Tabla 18. Financiación de la Construcción del Portal de Piedecuesta

| ESTACION DE CABECERA (PORTAL PIEDECUESTA) | | | |
|---|-----------------------|----------------------|-----------------------|
| DESCRIPCION | TOTAL | 2016 | 2017 |
| Obra | 26,887,724,542 | 2,286,698,714 | 24,601,025,828 |
| Nacion BIRF 8083-CO | 23,649,064,630 | | 23,649,064,630 |
| Municipio de Piedecuesta | 3,238,659,912 | 2,286,698,714 | 951,961,198 |
| Interventoria | 2,100,000,000 | 300,000,000 | 1,800,000,000 |
| Nacion BIRF 8083-CO | 2,100,000,000 | 300,000,000 | 1,800,000,000 |
| TOTALES | 28,987,724,542 | 2,586,698,714 | 26,401,025,828 |

3.5. RECOMENDACIONES

Con corte a 27 de noviembre de 2015 la Dirección Técnica de Infraestructura puede resumir su balance de la siguiente manera:

- Durante los cuatro años de la administración 2012 – 2015 Metrolínea S.A., suscribió 32 contratos de obra, 14 contratos de interventoría y 5 contratos de consultoría.
- De los 32 contratos de obra, 23 fueron financiados a través del convenio de cofinanciación, 3 fueron financiados por el ente gestor, 3 fueron financiados con recursos de compensación, 1 fue financiado con recursos de convenio de cofinanciación y del ente gestor, 1 fue financiado a través de convenio suscrito con la alcaldía de Bucaramanga, 1 fue financiado con recursos provenientes de reclamación a la aseguradora MAPFRE.
- De los 32 contratos de obra, 23 se encuentran finalizados a satisfacción y liquidados de común acuerdo, 2 finalizado a satisfacción pendiente de liquidar, 5 en ejecución, y 2 por iniciar.
- De los 14 contratos de interventoría, 10 se encuentran finalizados a satisfacción y liquidados de común acuerdo, 1 se encuentra finalizado a satisfacción pendiente de liquidar y 3 se encuentran en ejecución.
- De los 5 contratos de consultoría, 1 se encuentra finalizado a satisfacción y liquidado de común acuerdo, 2 se encuentran finalizados a satisfacción pendientes de liquidación y 2 se encuentran en ejecución.

Desde enero/2012 hasta la fecha, no reposa en la Gerencia de Metrolínea, ni en la Oficina Asesora Jurídica ni en la Dirección Técnica de Infraestructura, reclamación por parte de Contratistas generada en la ejecución de los contratistas, interventores y/o consultores.

Con el fin de garantizar la culminación exitosa del Plan de Obras establecido por Metrolínea S.A, la Dirección Técnica de Infraestructura se permite hacer las siguientes recomendaciones:

Contratos finalizados pendientes de liquidación

- Asegurar el trámite de liquidación de los contratos finalizados a satisfacción pendientes de liquidación.

Contratos en ejecución

- Hacer seguimiento a las obras que se encuentran en ejecución a través de las interventorías y supervisiones.

Contratos por iniciar

- Asegurar la ejecución de la obra y la interventoría Portal de Girón.
- Asegurar la puesta en funcionamiento de la Estación Palmichal.

Contratos por ejecutar

- Suscribir el contrato de empréstito y publicación de los pliegos del Portal del Norte.
- Evaluar y socializar el resultado de la consultoría del Portal de Piedecuesta e iniciar los trámites ante Ministerio de Transporte y Banco Mundial para lograr el aval y no objeción para seguir con el proceso.

Contratos finalizados en litigio PQP

- Realizar supervisión a las actividades asumidas por Estaciones Metrolínea S.A. en el acta de finalización del contrato.
- La Gerencia debe realizar gestión para garantizar la terminación de la obra. Se ha recomendado la suscripción de un contrato de APP, el cual en el caso de ser viable debe gestionarse en común acuerdo con la nación.

Mantenimiento a las obras ejecutadas

- Realizar el mantenimiento a las estaciones teniendo en cuenta que en la vigencia de 2015 se adicionaron recursos a este rubro.



CLARA ISABEL GUERRERO ARIZA
Directora Técnica de Infraestructura

4. GESTIÓN DEL TALENTO HUMANO Y DEL RECURSO FÍSICO

La entidad se encuentra conformada por las Dependencias de: Secretaría General, Dirección Financiera, Operación, Planeación, Infraestructura y Oficina Asesora Jurídica. La planta de personal de la empresa cuenta con 56 cargos, de los cuales 10 corresponden a funcionarios de libre nombramiento y remoción, y los 46 restantes son trabajadores oficiales y su vinculación a través de contratos a término indefinido.

La empresa cuenta con un Manual de funciones y responsabilidades donde se establece en cada cargo, el perfil de educación, la formación, la experiencia, las competencias y las funciones que se deben cumplir.

4.1. GESTIÓN DE ARCHIVO

Dentro del archivo de gestión de Secretaría General, se encuentran los documentos que hacen parte de las Juntas Directivas, Asambleas, Libro registro de accionistas, los cuales están distribuidos así:

JUNTA DIRECTIVA. Se encuentran 86 Actas de Junta Directiva debidamente archivadas. El No. 085 se encuentra en etapa de revisión por parte de la Oficina Asesora Jurídica.

ASAMBLEA GENERAL DE ACCIONISTAS. Se encuentran 20 Actas de Asamblea General de Accionistas debidamente archivadas

REGISTRO DE ACCIONISTAS. Consta de una (1) carpeta con los documentos correspondientes.

PROCESOS DISCIPLINARIOS: Actualmente, se adelantan dos procesos: Uno en etapa de indagación preliminar, y el otro en etapa de pruebas por descargos.

4.2. GESTIÓN DE CALIDAD

Se implementó la actualización del Sistema de Gestión de Calidad, basado en la NTC GP1000, ISO 9001, EL MECI 2014, Y EL SISTEDA con el fin de estandarizar los procesos misionales y de apoyo del Sistema integrado de Transporte masivo. Igualmente se cuenta con el software Neogestión, por medio del cual se tiene el control de la correspondencia y de toda la estructura documental que soporta el sistema integrado de gestión incluido el módulo de comunicaciones internas, igualmente cuenta con el módulo de Gestión Gerencial, acciones correctivas auditorías internas, gestión de riesgo y gestión de talento humano.

Dentro de las acciones por adelantar está el de la actualización de la nueva norma NTC ISO 9001:2015, la cual entró a regir a partir de septiembre de 2015 y tiene como plazo máximo de adopción hasta el 2018.

4.3. GESTIÓN DOCUMENTAL

se realizaron los procesos correspondientes para la capacitación al personal sobre las Tablas de Retención Documental según la normatividad y lineamientos establecida por el Archivo General de la Nación, las cuales están aprobadas por el Consejo Municipal de Archivos de Bucaramanga con el fin de optimizar los procesos y la producción documental. En el momento se cuenta con un espacio suficiente para atender las necesidades de salvaguardar los documentos de la entidad, que a la fecha no se ha adecuado, toda vez que no se cuenta con los recursos presupuestales disponibles.

Están pendientes por entregar al archivo central las transferencias documentales de los años 2009, 2010, 2011, 2012 y 2013.

4.4. RECURSO HUMANO Y FISICO

A través del Comité Paritario de Seguridad y Salud en el Trabajo se permitió fortalecer los comités de Brigadas que tienen por objeto velar por el bienestar y riesgos de los funcionarios de la institución, generando el mejoramiento continuo del clima organizacional e implementando las capacitaciones y actividades en Salud Ocupacional con el apoyo de la ARL.

Se formuló el plan institucional de capacitación, así como el de bienestar social basado en las metodologías desarrolladas por el DAFP, el cual fue aprobado por la comisión de personal.

4.5. GESTIÓN DE SISTEMAS

En la actual administración, se materializó la compra de equipos de cómputo, y demás elementos que contribuyeron a mejorar sustancialmente el cumplimiento de las funciones de los empleados de Metrolínea S.A.

- Compra de 15 computadores de escritorio con memoria RAM de 4GB y disco duro de 500GB, y, la compra de 3 equipos de cómputo portátil, con características que brindan seguridad al servicio.
- Compra de 4 impresoras multifuncionales, 2 en el año 2014 y 2 en el año 2015, basados en la demanda de documentación que se elabora en la empresa.
- La compra de 2 scanner de alto rendimiento.
- Compra de 60 licencias de Antivirus kaspersky ENDPOINT SECURITY FOR BUSSINESS.
- Compra de 20 licencias de office Home and Bussines 2013.
- Compra de 5 licencias Winpro 8.1.
- Compra de 1 licencia ADOBE SUITE VIP CLEATIVE CLOUD.
- Compra de discos duros para salvaguardar información.
- Cambio de medio de transmisión de internet a fibra óptica.
- Cambio de puntos de red, verificación estado de los mismos y cambio de cord.

- Se realizó la remodelación de la página web en función de implementar la estrategia de Gobierno en línea y el sistema de desarrollo administrativo SISTEDA, aplicando las TIC, y soportado en la infraestructura CLOUD COMPUTING del software NEOGESTIÓN e integrado a la página web de la entidad.
- Mejoramiento de correo institucional.
- Compra de 1 switch para mejorar la estructura de la red y su buena administración.
- Creación de punto de conexión Wi-fi centro de control.

4.6. VENTANILLA UNICA

Con la adquisición del software NEOGESTIÓN, el control de la documentación en la empresa mejoro al 100%, toda vez que la trazabilidad que le permite hacer al documento es precisa; en la actualidad se cuenta con tres módulos para el manejo de la correspondencia así:

*Correspondencia Interna-Interna, toda las comunicaciones entre clientes internos.

*Correspondencia Interna-Externa, todas las comunicaciones que se envían a entidades externas.

*Correspondencia Externa-Interna, todas las comunicaciones que se reciben de entidades externas.

Todo el personal de la empresa cuenta con un usuario y una contraseña que le permite tener acceso al software y hacerle control a sus comunicaciones; dichos datos los asigna la Profesional de Calidad.

RECOMENDACIONES:

1. Adelantar los contratos de prestación de servicios del personal relacionado con la operación del SITM y contratos de apoyo a la gestión del Ente Gestor.
2. Adelantar los procesos contractuales relacionados con el aseo, seguridad, vigilancia, seguros.
3. Realizar las inversiones necesarias para optimizar las condiciones del auditorio y del archivo central.

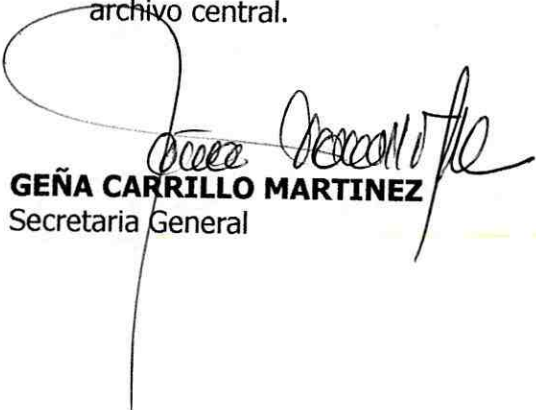
GEÑA CARRILLO MARTINEZ
Secretaria General

5. DEFENSA TÉCNICA PROCESOS JUDICIALES

5.1. PROCESOS JUDICIALES EN CURSO

LOGRO: FORTALECIMIENTO DEFENSA TÉCNICA PROCESOS PREJUDICIALES Y JUDICIALES

GESTIÓN: En virtud de las gestiones realizadas por la Gerencia y a la colaboración del Municipio de Bucaramanga la entidad cuenta con Abogados de reconocida idoneidad y experiencia que la representan en los procesos prejudiciales y judiciales en curso, tales como el Dr. LUIS GUILLERMO DÁVILA VINUEZA, experto en contratación estatal y tribunales de arbitramento, el Dr. JORGE PINO RICCI, experto en contratación estatal y derecho administrativo y el Dr. JORGE ENRIQUE SANTOS RODRÍGUEZ, experto en tribunales de arbitramento y el Dr. FREDY FABIÁN SUAREZ, especialista en derecho público.

El fortalecimiento de la defensa técnica es un logro importante para la entidad teniendo en cuenta que la misma en su totalidad se encontraba en cabeza de un solo profesional del derecho pese al riesgo y cuantía de las pretensiones económicas de estos procesos las cuales ascienden a la suma de \$390.218.814.851,80.

Tabla 19. Procesos Prejudiciales a Noviembre de 2015

| PROCESOS JUDICIALES - 31 DE OCTUBRE DE 2015 | | |
|--|-----------------------|------------------------------|
| CANTIDAD | TIPO DE ACCION | CUANTIA |
| 11 | CONTRACTUAL | \$ 85.502.024.158,00 |
| 1 | GRUPO | \$ 3.706.000.000,00 |
| 16 | REPARACION DIRECTA | \$ 33.569.383.815,00 |
| 3 | EJECUTIVO | \$ 2.186.827.965,00 |
| 1 | NULIDAD | \$ 85.622.713,00 |
| 2 | TRIBUNAL ARBITRAMENTO | \$ 265.168.956.200,80 |
| 6 | POPULAR | \$ - |
| 40 | TOTAL | \$ 390.218.814.851,80 |

Tabla 20. Calificación del Riesgo Procesos Judiciales en Curso (Nov./2015)

| RIESGO | FACTOR DE CALIFICACION | CANTIDAD | CUANTIA |
|------------|------------------------|----------|-----------------------|
| ALTO | 100% | 5 | \$ 2.374.372.488,00 |
| MEDIO ALTO | 50% | 16 | \$ 364.724.758.808,00 |
| MEDIO BAJO | 20% | 16 | \$ 22.489.602.882,00 |
| BAJO | 10% | 3 | \$ 630.080.673,80 |
| TOTAL | | 40 | \$ 390.218.814.851,80 |

Así mismo como producto del fortalecimiento de la defensa judicial en la actual administración se han proferido cuatro sentencias absolutorias en firme, producto de una acción contractual y tres acciones de reparación directa en las que se pretendía el reconocimiento económico de \$1.543.570.000.

Es necesario señalar que en su mayoría las demandas que cursan en contra de Metrolínea, son producto de contratos suscritos y hechos ocurridos entre los años 2007 a 2012, es decir, anteriores a esta Gerencia, tal y como consta en el cuadro que se adjunta.

En el Anexo 1 se presenta el cuadro resumen de los proceso en curso en contra de Metrolínea con su respectiva calificación de riesgos.

RECOMENDACIONES:

1. Se debe continuar con la supervisión del cumplimiento de las obligaciones de los siguientes contratos relacionados con la defensa de la entidad que continúan vigentes por su plazo:
 - Contrato de prestación de servicios profesionales N° 052 del 8 de Mayo 2009 suscrito con SANTOFIMIO GAMBOA SOLANILLA & MARTINEZ SS & M ABOGADOS LTDA, firma que representa a Metrolínea en dos procesos contractuales instaurados por XIE S.A.
 - Contrato de prestación de servicios profesionales N° 191 del 5 de Agosto de 2013 suscrito con el Dr. Álvaro Augusto Ortiz Rodríguez cedido con posterioridad al Dr. Jorge Enrique Santos Rodríguez, mediante acta de cesión del 28 de Agosto de 2014, quien representa a Metrolínea en el tribunal de arbitramento instaurado de por Estaciones Metrolínea Ltda. por el contrato de concesión para la construcción de la Estación de Floridablanca.
 - Contrato de prestación de servicios profesionales N° 178 del 5 de Noviembre de 2014 suscrito con el Dr. Jorge Pino Ricci, quien representa a la entidad en una acción de

grupo instaurada por pequeños propietarios transportadores en contra de Metrolínea y otros y en dos acciones contractuales instauradas por XIE S.A.

- Contrato de prestación de servicios profesionales N° 110 del 24 de Junio de 2015 suscrito con Pino Ricci SAS, quien representa a Metrolínea en varios procesos de reparación directa, contractuales, un tribunal de arbitramento y extrajudicialmente en las solicitudes de conciliación radicadas ante la Procuraduría Delegada para asuntos administrativos.
- 2. Adicionalmente de los procesos que cursan en contra de la entidad, 24 procesos se encuentran a cargo del Dr. Fredy Fabián Suárez Flórez, entre estos tres acciones de repetición cuyo demandante es Metrolínea, mediante contrato de prestación de servicios profesionales N° 002 del 21 de Enero de 2015, el cual culmina el 26 de Diciembre de 2015, razón por la cual se recomienda emprender las acciones respectivas para asegurar a partir del mes de Enero de 2016 que dichos procesos cuenten con la defensa técnica necesaria, teniendo en cuenta que no se venzan los términos para actuaciones judiciales y prejudiciales (Procuraduría delegada para asuntos administrativos) y que se actúe oportunamente en defensa de los intereses de la entidad.

Cabe señalar que el Dr. Fredy Fabián Suárez ha venido prestado sus servicios a la entidad hace aproximadamente 4 años, tiempo durante el cual ha representado a la entidad en los procesos a su cargo.

- 3. Se sugiere seguir fortaleciendo la defensa técnica de la entidad y continuar con el seguimiento a las etapas de cada uno de los procesos en curso.

5.2. CONDENAS EN FIRME PENDIENTES DE PAGO

LOGROS:

- 1. SE REALIZÓ EL PAGO DE TRES CONDENAS Y UNA CONCILIACIÓN
- 2. SE DIO INICIO A LAS ACCIONES DE REPETICIÓN CORRESPONDIENTES
- 3. SE RADICARON ANTE LA PROCURADURÍA DELEGADA PARA ASUNTOS ADMINISTRATIVOS SOLICITUDES DE CONCILIACIÓN

GESTIÓN:

1. CONDENAS PAGADAS

En el año 2012 con aportes del Municipio de Bucaramanga se pagaron las siguientes condenas y conciliaciones:

Tabla 21. Condenas y Conciliaciones Pagadas en el Año 2012

| DEMANDANTE | CAUSA | FECHA FALLO | FECHA EJECUTORIA | CAPITAL | INDEXACION | INTERESES | VALOR TOTAL |
|------------------|-------------------|-------------|------------------|----------------------|------------|----------------------|----------------------|
| U.T. PUENTES UNO | Contrato 002/2008 | 16/07/2012 | | 297.004.518 | 0 | 56.779.542 | 353.784.060 |
| ESGAMO LTDA | Contrato 003/2005 | 13/06/2012 | | 393.028.538 | 0 | 258.693.453 | 651.721.991 |
| U.T. PUENTES | Contrato 001/2008 | 21/03/2012 | | 3.630.812.215 | 0 | 700.000.000 | 4.330.812.215 |
| ESGAMO LTDA | Contrato 008/2007 | 29/06/2012 | | 928.822.194 | 0 | 221.177.806 | 1.150.000.000 |
| SUB TOTAL | | | | 5.249.667.465 | 0 | 1.236.650.801 | 6.486.318.266 |

Nota: Estas condenas corresponden a contratos suscritos y ejecutados por administraciones anteriores.

2. ACCIONES DE REPETICIÓN

Producto de lo anterior, el comité de conciliación de la entidad consideró procedente dar inicio a las acciones de repetición respectivas las cuales se encuentran en curso en el Tribunal Administrativo de Santander y en el Juzgado Trece Administrativo mediante radicados 2013-01093, 2013-01226 y 2014-00263.

3. CONDENAS PENDIENTES DE PAGO Y SOLICITUDES DE CONCILIACIÓN

Las condenas en firme pendientes de pago derivadas de la implantación del proyecto de infraestructura del SITM Metrolínea son las siguientes:

Tabla 22. Sentencias Ejecutoriadas Pendientes de Pago a Noviembre 30 de 2015 (Implantación de Infraestructura)

SENTENCIAS EJECUTORIADAS PENDIENTES DE PAGO

Proyección a lunes, 30 de noviembre de 2015

Según Clausula Nro. 3, Clausula 6 Numeral 6.4, Clausula 7.2 Literal C, del Convenio de Cofinanciación

| DEMANDANTE | CAUSA | FECHA FALLO | FECHA EJECUTORIA | CAPITAL | INDEXACION | INTERESES | VALOR TOTAL |
|-------------------------|----------------------------------|---------------------------|----------------------|-----------------------|--------------------|-----------------------|-----------------------|
| XIE S.A. | Contratos Nro. 006 y 007 de 2006 | 10 Ago 2009 / 26 Jul 2011 | 10 de agosto de 2009 | 9.054.995.633 | 0 | 14.275.537.287 | 23.330.532.920 |
| CONSORCIO CONCOL CROMAS | Contrato Nro. 001 de 2006 | 9 de marzo de 2010 | 9 de marzo de 2010 | 2.071.068.248 | 0 | 2.187.488.461 | 4.258.556.709 |
| UT PUENTES 1 | Contrato Nro. 002 de 2008 | 12 de junio de 2013 | 12 de junio de 2013 | 1.384.834.738 | 105.205.761 | 586.984.735 | 2.077.025.234 |
| CONSORCIO CONCOL CROMAS | Contrato N°005 de 2006 | 12 de agosto de 2014 | 27 de agosto de 2014 | 695.732.484 | 0 | 158.450.192 | 854.182.676 |
| SUB TOTAL | | | | 13.206.631.103 | 105.205.761 | 17.208.460.675 | 30.520.297.539 |

Nota: Estas condenas corresponden a contratos suscritos y ejecutados por administraciones anteriores.

Las condenas en firme pendientes de pago derivadas de la operación del SITM Metrolínea son las siguientes:

Tabla 23. Sentencias Ejecutoriadas Pendientes de Pago a Noviembre 30 de 2015 (Operación del SITM)

SENTENCIAS EJECUTORIADAS PENDIENTES DE PAGO
Proyeccion a lunes, 30 de noviembre de 2015
SEGÚN CLAUSULA 7.2 LITERAL B DEL CONVENIO DE COFINANCIACION

| DEMANDANTE | CAUSA | FECHA FALLO | FECHA EJECUTORIA | CAPITAL | INDEXACION | INTERESES | VALOR TOTAL |
|---|--|-----------------------------------|--------------------------|--------------------|------------|--------------------|--------------------|
| TOMAS ORLANDO PATERNINA | Ordinario Laboral | 14/SEP/2012 30/XX/2014 | 30/XX/2014 | 102.706.000 | 0 | 32.559.632 | 135.266.632 |
| ORLANDO GONZALEZ MARINO Y OTROS | Accion Reparacion Directa | 31 Oct 2013 / 30 Julio de 2014 | 21 de agosto de 2014 | 258.720.000 | 0 | 84.940.599 | 343.660.599 |
| DIANA YADIRA SUAREZ SOLANO | Accion de Reparación Directa Rad 2009 238 | 25 de febrero de 2014 | 16 de septiembre de 2014 | 8.752.081 | 0 | 2.750.000 | 11.502.081 |
| DORA LILIA GIRALDO ARISTIZABAL Y DANIEL ZULUAGA GALLO | Directa Sentencia fecha 16 abri de 2015 Tribunal Administrativo de Santander | 10 Octubre de 2011 16 Abr 2015 | 4 de mayo de 2015 | 79.884.796 | 0 | 12.605.973 | 92.490.769 |
| SUB TOTAL | | | | 450.062.877 | 0 | 132.856.204 | 582.919.081 |

Nota: Estas condenas corresponden a contratos suscritos y ejecutados y por hechos ocurridos en administraciones anteriores.

Se realizaron múltiples actuaciones ante los Municipios de Bucaramanga, Floridablanca, Girón y Piedecuesta y ante el Área Metropolitana de Bucaramanga, durante los años 2012, 2013, 2014 y 2015 para procurar la transferencia de los aportes para el pago de las demás existentes, no solo a través de múltiples comunicaciones, sino además en las reuniones de Junta Directiva y Asamblea en las que se insistió la necesidad del giro de estos recursos en virtud de lo dispuesto en las cláusulas 3 y 7.2 del convenio de cofinanciación, para evitar se siguieran generando intereses de mora y suscribir los acuerdos de pago a que hubiera lugar, sin que hasta el momento se hayan hecho los aportes respectivos, a pesar de las múltiples gestiones desplegadas por la Gerencia. (En el Anexo 2 se presenta una relación de las comunicaciones y actas de junta que reposan en el archivo de gestión de la Dirección Financiera y de la Oficina Asesora Jurídica).

Ante la negativa de los Municipios de Floridablanca, Girón y Piedecuesta de transferir recursos para el pago de las condenas del ente gestor basados en que dicha obligación no se desprende del convenio de cofinanciación, y en vista de que el Municipio de Bucaramanga a pesar de reconocer la obligación no ha girado aún aportes adicionales para el pago de las condenas, esta Gerencia radicó el 11 de Noviembre de 2015 ante la Procuraduría Delegada para asuntos administrativos solicitud de conciliación a los Municipios de Bucaramanga, Floridablanca, Piedecuesta, Girón y el Área Metropolitana de Bucaramanga, en la cual se les solicita el giro de los aportes necesarios para el pago de estas acreencias, estando pendiente la fijación de fecha y hora por parte de la procuraduría para llevar a cabo la conciliación prejudicial.

Nota: A pesar de la oportuna gestión de cobro que ha sido realizada por la entidad frente a los Municipios y al Área Metropolitana de Bucaramanga y a que se contemplaron recursos dentro del presupuesto de ingresos y gastos para la vigencia 2015 de Metrolínea para el pago de las condenas, por razones principalmente de orden presupuestal, no han realizado los aportes para realizar los pagos de las mismas, avocando a la entidad a una solicitud de conciliación prejudicial.

Teniendo en cuenta el monto que se ha generado por concepto de intereses moratorios, el impacto negativo que esto trae consigo para la empresa, puesto que sobre la misma recaen las medidas cautelares libradas en los procesos ejecutivos y los efectos nocivos que se derivan para los Municipios y para el AMB, consideramos pertinente a manera de sugerencia que la entidad estudie la posibilidad de dar inicio a un proceso de reestructuración de pasivos, el cual le permitiría generar descuentos importantes en las sumas adeudadas.

En el Anexo 3 se presenta la relación de liquidación de las condenas pendientes de pago a octubre del año 2015.

CONDENA VARGAS VELANDIA (HOY XIE S.A.)

Ahora bien, es necesario mencionar que mediante comunicaciones 4860 del 11 de Septiembre de 2015 y 5053 del 22 de Septiembre de 2015, se informa a esta Gerencia que el Municipio de Bucaramanga cuenta con disponibilidad presupuestal y registro presupuestal por valor de \$1.000.000.000, para el pago de la acreencia existente a favor de (XIE S.A.) producto de la amigable composición del 10 de Agosto de 2009, para lo cual se dio inicio el 23 de Septiembre de 2015 a una mesa de negociación de la que han hecho parte, la Secretaría de Hacienda del Municipio de Bucaramanga, Metrolínea y XIE S.A. (Ver Anexo 2 - Relación de las comunicaciones y actas de junta que reposan en el archivo de gestión de la Dirección Financiera y de la Oficina Asesora Jurídica).

No obstante haber surtido varias reuniones el Municipio de Bucaramanga no se ha manifestado sobre la aceptación y aprobación los conceptos reconocidos por el amigable componedor que deben incluirse dentro de la liquidación, ni se ha manifestado sobre las fechas ciertas en que se efectuaría el pago de los \$1.000.000.000 sobre los cuales ya se cuenta con registro presupuestal, ni las fechas ciertas en que se pagaría el valor restante de la obligación, teniendo en cuenta que estas definiciones son indispensables para poder proponer una fórmula de conciliación a XIE S.A., quien ha expresado requiere conocer la forma en que se efectuaría el pago de la obligación previo a considerar un valor diferente al contenido en su liquidación.

5.3. MEDIDAS CAUTELARES EN CONTRA DE METROLÍNEA

Como producto del fallo laboral proferido a favor del señor TOMAS ORLANDO PATERNINA de fecha 30 de Septiembre de 2014 por valor de \$153.781.150, con ocasión del contrato de

interventoría N°007 de 2006 suscrito con VERGEL Y CASTELLANOS S.A., el día 16 de junio de 2015 el Juzgado Segundo Laboral del Circuito de Bucaramanga LIBRÓ MANDAMIENTO DE PAGO por la vía ejecutiva, ordenó el embargo de los dineros y cuentas a favor de Metrolínea S.A., auto que fue notificado igualmente al Municipio de Bucaramanga decretando el embargo de los dineros en el porcentaje autorizado por la Ley que por concepto de pagos pendientes, cuentas por pagar, desembolsos, rendimientos, retenciones en garantía que tuviera a favor Metrolínea. En consecuencia el Municipio de Bucaramanga retuvo la suma solicitada y la transfirió al Juzgado, estando a la espera de la culminación del proceso ejecutivo y del levantamiento de la medida cautelar.

Así mismo como producto del laudo arbitral proferido en contra de Metrolínea, el 12 de Junio de 2013 a favor de UT PUENTES 1 (INDUSTRIAS AVM Y HB ESTRUCTURAS METÁLICAS) por \$1.477.720.499, con ocasión de la ejecución del contrato de obra N°002 de 2008, el Tribunal Administrativo dio traslado de la demanda ejecutiva instaurada por UT PUENTES 1 en contra de la entidad y del auto que libra mandamiento de pago y ordenó el embargo y secuestro de los dineros y cuentas a favor de la entidad y el embargo y secuestro de la camioneta Chevrolet Tracker LS modelo 2014, color blanco con placa OSB 058 de propiedad de Metrolínea S.A., estando a la espera de que los Municipios transfieran los recursos para el pago de esta y otras condenas de la entidad, para se radicaron sendas solicitudes de conciliación.

RECOMENDACIONES:

1. Se debe estar atentos a la fecha y hora que fije la Procuraduría para la citación de audiencia de conciliación y se debe comunicar oportunamente de la misma al Dr. Jorge Pino Ricci, apoderado de la entidad para el trámite de la conciliación prejudicial.
2. De conciliarse debe estarse atento a la aprobación de dicha conciliación en el Tribunal Administrativo de Santander y al cumplimiento de los acuerdos contenidos en la misma, de tal forma que se suscriban los acuerdos de pago con los acreedores a que haya lugar y se efectúe el pago de las condenas previo el cumplimiento de los trámites y procedimientos a que haya lugar.
3. De no lograrse la conciliación con los Municipios y el Área Metropolitana de Bucaramanga se recomienda a la entidad dar inicio a un Tribunal de Arbitramento en el que solicite la transferencia de los aportes para el pago de las condenas, atendiendo lo dispuesto en la cláusula 14 relacionada con la solución de controversias del convenio de cofinanciación suscrito el 17 de Agosto de 2005.
4. Debe insistirse en el levantamiento de la medida cautelar de embargo y secuestro que recae sobre la entidad por el proceso laboral antes señalado.

5.4. GESTIÓN PARA LA LIQUIDACIÓN DEL CONTRATO DE CONCESIÓN PARA CONSTRUCCIÓN ESTACIÓN DE CABECERA DE FLORIDABLANCA

ASPECTOS RELEVANTES DE LA EJECUCIÓN Y LIQUIDACIÓN DEL CONTRATO DE CONCESIÓN PARA CONSTRUCCIÓN DE LA ESTACIÓN DE CABECERA, PATIOS DE OPERACIÓN Y TALLERES DE FLORIDABLANCA M-LP-001-2008

LOGROS:

1. CONTRATACIÓN VALORACIÓN TÉCNICA DE LAS OBRAS
2. CONTRATACIÓN VALORACIÓN FINANCIERA DE LAS OBRAS
3. ELABORACIÓN DOCUMENTO CONPES DE SEGUIMIENTO AL PROYECTO
RADICACIÓN EN EL DNP DEL BORRADOR DE DOCUMENTO CONPES
SOCIALIZACIÓN Y GESTIÓN ANTE LOS MUNICIPIOS PARA LA COFINANCIACIÓN DEL DOCUMENTO CONPES

GESTIÓN: Se anexa (Anexo 4) un informe detallado de todos los aspectos relevantes de la ejecución del contrato de concesión y su liquidación, donde se evidencian las gestiones adelantadas por esta Gerencia en torno a la liquidación del contrato, el tribunal de arbitramento instaurado por Estaciones Metrolínea Ltda. y el documento CONPES de seguimiento al proyecto del sistema integrado de transporte.

RECOMENDACIONES:

1. Continuar con el suministro de información y los trámites necesarios ante el Departamento Nacional de Planeación para que desde allí se haga la estructuración de una asociación público privada para la culminación de las obras de la estación de Floridablanca, incluyendo dentro del documento CONPES el cronograma de estructuración de la APP.
2. Continuar con la gestión ante los Municipios de Bucaramanga, Piedecuesta, Girón y Floridablanca, tendientes a la obtención del 30% de los recursos para financiar las inversiones del documento CONPES y poder contar con el 70% de los recursos de la Nación, para la compra de la infraestructura construida en la estación de Floridablanca, antes de que profiera laudo arbitral, puesto que de proferirse, esta sería una contingencia que la Nación ya ha expresado en múltiples oportunidades no podría asumir, correspondiendo pagar el 100% de esta obligación a los Municipios y al Área Metropolitana de Bucaramanga en virtud de lo dispuesto en el Convenio de Cofinanciación.
3. Se deben seguir adelantando conversaciones con Estaciones Metrolínea Ltda. para definir los conceptos sobre los cuales recaería una eventual conciliación, para que una vez se apruebe por parte del Departamento Nacional de Planeación el Documento CONPES se definan las fechas ciertas sobre las cuales se efectuaría el pago de obras y se suscriba el acuerdo respectivo.
4. Una vez se profiera el laudo arbitral culminaría la obligación de la entidad de seguir trasladando a Estaciones Metrolínea el 11.75% de la tarifa, se haría la reversión de las

obras construidas en la estación de cabecera de Floridablanca y en el patio taller provisional al ente gestor, debiendo asumir todos los gastos que por ese concepto se causen, tales como vigilancia del predio donde están ubicadas las obras, plan de manejo de tráfico, plan de manejo ambiental, pólizas, arriendo del patio taller provisional y mantenimiento de las obras.

5.5. SUPERVISIÓN DE LOS CONTRATOS DE CONCESIÓN DEL SITM

LOGRO: SEGUIMIENTO Y VIGILANCIA OPORTUNA A LOS CONTRATOS DE CONCESIÓN Y DISMINUCIÓN EN EL INCUMPLIMIENTO DE LAS OBLIGACIONES

GESTIÓN: Desde que se dio inicio a la operación del SITM el 28 de febrero de 2010, se asignaron dos supervisores para hacer el seguimiento, vigilancia y control de los contratos de concesión para la operación y recaudo suscritos con METROCINCO PLUS S.A., MOVILIZAMOS S.A. Y TISA S.A., a pesar de ello, se pudo evidenciar por la Gerencia que había un sinnúmero de obligaciones sobre las cuales hasta el mes de octubre de 2013, no se había ejercido ningún tipo control, razón por la cual se hicieron nuevas designaciones de supervisión en cabeza de las diferentes direcciones de la entidad y se contrataron dos apoyos a las supervisiones, con el objeto de hacer un seguimiento efectivo a los contratos de concesión, sobre los cuales ya se han visto los resultados, no sólo con la reactivación del comité de multas, sino además con el cumplimiento de las obligaciones sobre las que se les ha hecho requerimientos.

RECOMENDACIÓN: Debe continuarse y fortalecerse en la medida que el ente gestor cuenta con recursos el seguimiento, vigilancia y control de los contratos de concesión, a través de la contratación de interventorías técnicas, jurídicas y financieras, que permitan hacer seguimiento detallado y oportuno a las múltiples obligaciones contractuales.

5.6. MULTAS CONTRATOS DE CONCESIÓN PARA OPERACIÓN Y RECAUDO

LOGRO: DISMINUCIÓN EN EL INCUMPLIMIENTO DE LAS OBLIGACIONES A CARGO DE LOS CONCESIONARIOS.

GESTIÓN: En virtud de las labores de supervisión y en atención a lo dispuesto en los contrato de concesión para la operación y recaudo, existe en la entidad un comité de multas encargado de adelantar los procesos sancionatorios para la imposición de multas en contra de los operadores de transporte del SITM de Metrolínea S.A. (MOVILIZAMOS Y METROCINCO PLUS S.A.) y del concesionario de recaudo y control (TRANSPORTE INTELIGENTE S.A.) a efectos de conminar a los contratista al cumplimiento de sus obligaciones contractuales.

El Anexo 5 contiene el informe relacionado con los procesos de imposición de multas adelantados a los concesionarios.

RECOMENDACIÓN: Continuar con el trámite de los procesos que aún no han culminado.

Tabla 24. Relación Contratos de Concesión de Recaudo, Operación e Infraestructura del SITM

| CONTRATOS VIGENCIA 2007 | | | | | | |
|-------------------------|-------------------|---------------------------|---|----------------------------|----------------------------|--------------------|
| Nº DE CTO | CLASE DE CONTRATO | MODALIDAD DE CONTRATACIÓN | OBJETO DEL CONTRATO | Nº DE CONTRATOS EN PROCESO | Nº DE CONTRATOS EJECUTADOS | VALOR DEL CONTRATO |
| SIN NUMERO | CONCESIÓN | LICITACIÓN PÚBLICA | <p>Origen en concesión el sistema de recaudo y control del sistema integrado de Transporte Masivo del Área Metropolitana de Bucaramanga, sobre la operación y a opción exclusiva de Metrolínea S.A. sobre las expansiones de la misma.</p> <p>El concesionario realizará las siguientes actividades descritas de manera general, por su cuenta y riesgo, bajo la vigilancia y control de Metrolínea S.A., de acuerdo con los alcances previstos en el presente contrato de concesión, en sus anexos y en los documentos que forman parte del mismo:</p> <p>a) El diseño, el suministro, la implantación, las pruebas, la integración tecnológica de los sistemas de comunicaciones, de recaudo, de control y gestión, de monitoreo de imágenes, de información y de atención al usuario dentro del Sistema Similínea del Sistema Metrolínea.</p> <p>b) La puesta en marcha de los sistemas de comunicaciones, de recaudo, de control y gestión, de monitoreo de imágenes, de información y de atención al usuario dentro del Sistema Similínea del Sistema Metrolínea.</p> <p>c) El mantenimiento y la renovación tecnológica de los sistemas de comunicaciones, de recaudo, de control y gestión, de monitoreo de imágenes, de información y de atención al usuario dentro del Sistema Similínea del Sistema Metrolínea.</p> <p>d) La explotación comercial del servicio especializado de recaudo por concepto de venta de pasajes del servicio de transporte público de pasajeros del Sistema Metrolínea.</p> | 1 | 0 | N/A |

| CONTRATOS VIGENCIA 2008 | | | | | | |
|-------------------------|-------------------|---------------------------|--|----------------------------|----------------------------|--------------------|
| Nº DE CTO | CLASE DE CONTRATO | MODALIDAD DE CONTRATACIÓN | OBJETO DEL CONTRATO | Nº DE CONTRATOS EN PROCESO | Nº DE CONTRATOS EJECUTADOS | VALOR DEL CONTRATO |
| UNO | CONCESIÓN | LICITACIÓN PÚBLICA | <p>Otorgar en concesión no exclusiva, conjunta y simultánea con otros concesionarios y exclusiva con respecto a operadores autorizados de transporte público colectivo, salvo en lo previsto por los derechos de paso, de la explotación del servicio público de transporte masivo del Sistema Metrolínea, al concesionario, por su cuenta y riesgo, en los términos, bajo las condiciones y con las limitaciones previstas en el contrato.</p> <p>Dicha concesión otorgará al concesionario: (i) el derecho a la explotación del servicio público de transporte masivo en las rutas troncales, las rutas pretroncales y en las rutas alimentadoras del Sistema Metrolínea para las fases 1 y 2, a través de la participación del concesionario por la prestación del servicio y (ii) el permiso de operación al concesionario para la prestación del servicio público de transporte masivo, previo trámite ante el Área Metropolitana de Bucaramanga.</p> | 1 | 0 | N/A |
| DOS | CONCESIÓN | LICITACIÓN PÚBLICA | <p>Otorgar en concesión no exclusiva, conjunta y simultánea con otros concesionarios y exclusiva con respecto a operadores autorizados de transporte público colectivo, salvo en lo previsto por los derechos de paso, de la explotación del servicio público de transporte masivo del Sistema Metrolínea, al concesionario, por su cuenta y riesgo, en los términos, bajo las condiciones y con las limitaciones previstas en el contrato.</p> <p>Dicha concesión otorgará al concesionario: (i) el derecho a la explotación del servicio público de transporte masivo en las rutas troncales, las rutas pretroncales y en las rutas alimentadoras del Sistema Metrolínea para las fases 1 y 2, a través de la participación del concesionario por la prestación del servicio y (ii) el permiso de operación al concesionario para la prestación del servicio público de transporte masivo, previo trámite ante el Área Metropolitana de Bucaramanga.</p> | 1 | 0 | N/A |

| CONTRATO VIGENCIA 2008 EN PROCESO DE LIQUIDACIÓN (SE TERMINO DE MUTUO ACUERDO, SE ADELANTA LA LIQUIDACIÓN ANTE EL TRIBUNAL DE ARBITRAMIENTO) | | | | | | |
|--|-------------------|---------------------------|--|----------------------------|----------------------------|--------------------|
| Nº DE CTO | CLASE DE CONTRATO | MODALIDAD DE CONTRATACIÓN | OBJETO DEL CONTRATO | Nº DE CONTRATOS EN PROCESO | Nº DE CONTRATOS EJECUTADOS | VALOR DEL CONTRATO |
| SIN NUMERO | CONCESIÓN | LICITACIÓN PÚBLICA | El objeto del presente contrato es el otorgamiento al Concesionario de una concesión, para que de conformidad con el artículo 32, numeral 4 de la Ley 80 de 1993, realice por su cuenta y riesgo la construcción de la Estación de Cabezera y los Patios de Operación y Talleres de Florida Blanca del Sistema Integrado de Transporte Masivo del Área Metropolitana de Bucaramanga, bajo la vigilancia de Metrolínea S.A. y a cambio de una remuneración. | 0 | 1 | N/A |

5.7. GESTIÓN PREDIAL

LOGRO:

CESIÓN DEL 70% DE LOS PREDIOS ADQUIRIDOS PARA LA IMPLEMENTACIÓN DEL SITM METROLÍNEA S.A.

GESTIÓN:

Se anexa cuadro con las cesiones de los predios que se han realizado a los Municipios teniendo en cuenta que los mismos fueron adquiridos con recursos del proyecto aportados por los Municipios y su mantenimiento corresponde a estos, toda vez que el ente gestor no cuenta con recursos dentro del presupuesto de funcionamiento para hacerlo y no puede sufragarse con recursos de inversión por no ser considerado un gasto elegible (Anexo 6).

RECOMENDACIÓN:

Continuar con la cesión de 26 predios que equivalen al 30% de los predios adquiridos por la entidad.

5.8. CONTRATACIÓN

LOGROS:

1. CONTRATACIÓN OBRAS E INTERVENTORÍA PARA LA CONSTRUCCIÓN Y MANTENIMIENTO DEL SITM Y CONTRATACIÓN DE BIENES, SERVICIOS Y SUMINISTROS PARA LA OPERACIÓN Y ADMINISTRACIÓN DEL SITM
2. ORGANIZACIÓN ARCHIVO CONTRACTUAL

GESTIÓN:

1. **CONTRATACIÓN OBRAS E INTERVENTORÍA PARA CONSTRUCCIÓN Y MANTENIMIENTO DEL SITM Y CONTRATACIÓN BIENES, SERVICIOS Y SUMINISTROS PARA LA OPERACIÓN Y ADMINISTRACIÓN DEL SITM**

Se adjunta un cuadro con todos los contratos que fueron suscritos, ejecutados, en ejecución, liquidados y pendientes por liquidar de las vigencias 2012 - 2015 para la construcción, mantenimiento, operación y administración del SITM Metrolínea del AMB (Anexo 7).

Es importante recalcar que todos los contratos suscritos por la actual administración han sido ejecutados satisfactoriamente, en su mayoría han sido liquidados, y no se han presentado reclamaciones o interpuesto acciones judiciales derivadas de los mismos.

2. ORGANIZACIÓN ARCHIVO CONTRACTUAL

Se suministró el personal y equipos necesarios a la oficina asesora jurídica para organización y escaneo de los expedientes contractuales de tal forma que se pueda consultar fácilmente la

información por los funcionarios al interior de la entidad y por cualquier órgano de control u otra entidad pública o privada que la requiera.

RECOMENDACIONES:

1. Continuar con la verificación del cumplimiento de las obligaciones de aquellos contratos continúen vigentes, tales como los contratos de concesión UNO y DOS para la operación del sistema de transporte masivo, el contrato de concesión de recaudo y control, el contrato de concesión de publicidad, los contratos de prestación de servicios profesionales para la defensa técnica de la entidad ya indicados, entre estas, la actualización o prórroga de las garantías de cumplimiento.
2. Liquidar aquellos contratos que no fueron liquidados por la actual administración en virtud a que su culminación se da en vigencias posteriores o que pesar de haber culminado en la actual vigencia se encuentra dentro de los términos de ley para efectuar la liquidación.
3. Adelantar los procesos contractuales y suscribir los contratos necesarios para la construcción, mantenimiento, operación y administración del SITM.

5.9. NEGOCIACIÓN DE LA CONVENCIÓN COLECTIVA TRABAJADORES OFICIALES DE METROLÍNEA AFILIADOS AL SINDICATO DE SERVIDORES PÚBLICOS ASTDEMP

En vista de que en el mes de Julio de año 2015 se afiliaron al sindicato de servidores públicos ASTDEMP, 10 trabajadores oficiales de Metrolínea y se presentó pliego de peticiones, nos encontramos adelantando la etapa de negociación directa, analizando la procedencia o improcedencia de cada de los artículos que harían parte de la convención colectiva.

De no lograrse acuerdo sobre algunos artículos del pliego la etapa que continuaría sería la de un tribunal de arbitramento ante el Ministerio de Trabajo, donde se dirimirían las diferencias entre Metrolínea y los trabajadores afiliados al sindicato.

RECOMENDACIÓN: En caso de que se acuda por los trabajadores afiliados al sindicato a tribunal de arbitramento se hace necesaria la contratación de un abogado con la idoneidad y experiencia necesarias para que asesore y represente a la entidad.

MARTHA CECILIA GUARÍN LIZCANO
Jefe Oficina Asesora Jurídica

6. INFORME FINANCIERO

6.1. ACCIONES EFECTIVAS ADELANTADAS POR LA ENTIDAD

Como un acto responsable respecto a la gestión financiera de la sociedad Metrolínea se desarrollaron acciones que condujeron a:

- **Se disminuyó el déficit acumulado proveniente desde el año 2011.**

En el año 2012 se recibió la empresa con unas pérdidas acumuladas por valor de 4.840 millones de pesos y en esa vigencia se obtuvo un superávit por 914 millones de pesos, lo cual disminuyó las pérdidas a 3.926 millones de pesos. En el 2013 el resultado del ejercicio arrojó unas pérdidas por valor de 1.342 millones de pesos lo cual acumuló pérdidas por valor de 5.267 millones de pesos. En el 2014 el resultado de la vigencia obtuvo un superávit de 488 millones de pesos quedando una pérdidas acumuladas de 4.779. A noviembre de 2015 el resultado del ejercicio va arrojando superávit por valor de 1.200 millones de pesos.

- **Se obtuvieron utilidades en las vigencias 2012, 2014 y 2015.**

Tabla 25. Comportamiento del Resultado del Ejercicio 2012-2015

| AÑO | SUPERAVIT | DEFICIT |
|------------------|------------------|------------------|
| 2012 | 914.124 | 0 |
| 2013 | 0 | 1.341.647 |
| 2014 | 488.488 | 0 |
| 2015 (noviembre) | 1.200.672 | 0 |
| TOTAL | 2.603.284 | 1.341.647 |

Cifras en miles de pesos

- **Se incorporaron recursos para los rubros de Mantenimiento y Socialización**

Los rubros provenientes del nivel de desempeño aplicado a operadores de transporte y recaudo por nivel de servicio por un total de \$978.302.987, fueron incorporados al presupuesto, lo cual permite a partir de la vigencia 2016 realizar los mantenimientos a las estaciones e igualmente realizar labores de socialización para incentivar la utilización del SITM.

- **Cumplimos en el Pago de las obligaciones laborales, tributarias y contractuales en tiempo.**

A la fecha se tiene al día los pagos de obligaciones tanto laborales, tributarias y contractuales.

- **Cumplimos con el sistema de gestión financiera, Ministerio de Transporte y Banco Mundial**

Metrolínea S.A. atendió los requerimientos y sugerencias que en materia de gestión financiera sugirió el Ministerio de Transporte y el Banco Mundial.

Ente el año 2013 y noviembre de 2015 se realizaron 10 comités Fiduciarios, con la participación de los Ministerios de Transporte y de Hacienda y Crédito Público. En el año 2015 se realizaron tres comités Fiduciarios con la Fiduciaria Bogotá, encargada del manejo de los recursos del SITM. El último comité se realizó el 12 de noviembre de 2015 según acta número 31.

- **Surtimos el pago de los concesionarios de conformidad con lo establecido en los contratos de concesión (Cuadro de catorcenas).**

De acuerdo con el Contrato De Fiducia Mercantil Irrevocable De Administración, Inversión Y Fuente De Pago, Para El Manejo De Los Fondos Provenientes Del Recaudo Del Sistema Integrado De Transporte Masivo De Pasajeros Del Área Metropolitana De Bucaramanga" firmado el 22 de mayo del año 2018 entre Transporte Inteligente S.A. Y Fiduciaria Corficolombiana S.A.; en su Clausula 13: Manejo del fondo general. Numeral 3.1: Los recursos de la primera cuenta se destinarán para cubrir los egresos básicos del Sistema Metrolínea.

Tabla 26. Estado de las Quincenas de los Contratos de Concesión y Saldo

| CATORCENAS LIQUIDADAS A BENEFICIARIOS DEL SITM PENDIENTES DE PAGO | | | | | | | | |
|---|-----------------------|----------------------|-------------|-----------------------|-----------------------|-----------------------|----------------------|-------------------------|
| CATORCENA | TISA | TARJETAS FME | METROCINCO | MOVILIZAMOS | ESTACIONES | METROLINEA | AMB | TOTAL QUINCENA |
| 7SEP-20SEP | | | | \$ 934,727,855 | \$ 385,737,589 | \$ 224,876,807 | \$ 8,872,630 | \$ 1,554,214,881 |
| 21SEP-4OCT | \$ 409,832,058 | \$ 11,260,667.52 | EN PROCESO | EN PROCESO | \$ 375,479,663 | \$ 218,896,655 | \$ 8,636,680 | \$ 1,024,105,723 |
| 05OCT-18OCT | \$ 376,143,393 | \$ 11,163,593.00 | EN PROCESO | EN PROCESO | \$ 344,614,804 | \$ 200,903,099 | \$ 7,926,735 | \$ 940,751,624 |
| 19OCT-01NOV | EN PROCESO | EN PROCESO | EN PROCESO | EN PROCESO | EN PROCESO | EN PROCESO | EN PROCESO | |
| 02NOV - 15NOV | EN PROCESO | EN PROCESO | EN PROCESO | EN PROCESO | EN PROCESO | EN PROCESO | EN PROCESO | |
| TOTAL | \$ 409,832,058 | \$ 11,260,668 | \$ - | \$ 934,727,855 | \$ 761,217,252 | \$ 443,773,462 | \$ 17,509,310 | \$ 3,519,072,228 |

Tabla 27. Saldo de Fiducia

| FECHA | DETALLE | VALOR |
|------------------------|-----------------------------|-----------------------|
| 26 DE NOVIEMBRE | SALDO DISPONIBLE EN FIDUCIA | \$ 88,594,408 |
| 26 DE NOVIEMBRE | INGRESOS 24 DE NOVIEMBRE | \$ 239,271,400 |
| 27 DE NOVIEMBRE | INGRESOS 25 DE NOVIEMBRE | \$ 233,499,720 |
| 30 DE NOVIEMBRE | SALDO DISPONIBLE | \$ 561,365,528 |

La cancelación de los pagos a los diferentes actores de la operación del transporte masivo de realizan de acuerdo con los contratos de concesión celebrado entre Transporte Inteligente S.A. Y Metrolínea S.A., de conformidad con la cláusula 86 (Contratos de Concesión Uno y Dos)

• **Financiación de los portales**

Tabla 28. Financiación Construcción Estación de Cabecera Girón

| CONSTRUCCION ESTACION DE CABECERA (GIRON) | | | | |
|--|--------|-----------------------|----------------------|-----------------------|
| OBJETO: OBRA E INTERVENTORIA | FUENTE | VR EJECUCION | VR EJECUCION | SUB TOTAL |
| | | VIGENCIA | VIGENCIA | |
| | | 2016 | 2017 | |
| OBRA: CONSTRUCCION ESTACION DE CABECERA (GIRON) | BIRF | 15,102,722,099 | 2,629,892,135 | 17,732,614,234 |
| | GIRON | - | 1,800,000,000 | 1,800,000,000 |
| VALOR TOTAL OBRA | | | | 19,532,614,234 |
| ASESORIA E INTERVENTORIA TECNICA, ADMINISTRATIVA Y FINANCIERA(GIRON) | GIRON | 887,663,058 | 147,943,843 | 1,035,606,901 |
| VALOR TOTAL INTERVENTORIA | | | | 1,035,606,901 |
| VALOR TOTAL | | 15,990,385,157 | 4,577,835,978 | 20,568,221,135 |

Tabla 29. Financiación Construcción Portal de Piedecuesta

ESTACION DE CABECERA (PORTAL PIEDECUESTA)

| DESCRIPCION | TOTAL | 2016 | 2017 |
|--------------------------|-----------------------|----------------------|-----------------------|
| Obra | 26,887,724,542 | 2,286,698,714 | 24,601,025,828 |
| Nacion BIRF 8083-CO | 23,649,064,630 | | 23,649,064,630 |
| Municipio de Piedecuesta | 3,238,659,912 | 2,286,698,714 | 951,961,198 |
| Interventoria | 2,100,000,000 | 300,000,000 | 1,800,000,000 |
| Nacion BIRF 8083-CO | 2,100,000,000 | 300,000,000 | 1,800,000,000 |
| TOTALES | 28,987,724,542 | 2,586,698,714 | 26,401,025,828 |

Tabla 30. Financiación de la Construcción del Portal del Norte

CONSTRUCCION ESTACION DE CABECERA (PORTAL DEL NORTE)

| OBJETO: OBRA E INTERVENTORIA | FUENTE DE FINANCIACION | VR EJECUCION VIGENCIA | VR EJECUCION VIGENCIA | SUB TOTAL |
|---|-------------------------|-------------------------|-------------------------|-------------------------|
| | | 2016 | 2017 | |
| OBRA: CONSTRUCCION ESTACION DE CABECERA (PORTAL DEL NORTE) | BUCARAMANGA | 23,162,257,943 | 0 | 23,162,257,943 |
| | GOBERNACION SDER | 13,109,257,872 | 0 | 13,109,257,872 |
| | NACION - BIRF (CREDITO) | 0 | 20,079,387,447 | 20,079,387,447 |
| VALOR OBRA | | \$36,271,515,815 | \$20,079,387,447 | \$56,350,903,262 |
| ASESORIA E INTERVENTORIA TECNICA, ADMINISTRATIVA Y FINANCIERA, CONSTRUCCION ESTACION DE CABECERA (PORTAL DEL NORTE) | NACION - BIRF (CREDITO) | 0 | 2,547,000,000 | 2,547,000,000 |
| | NACION OTRAS FUENTES | 1,698,000,000 | 0 | 1,698,000,000 |
| VALOR INTERVENTORIA | | \$1,698,000,000 | \$2,547,000,000 | \$4,245,000,000 |

6.2. FINANCIACIÓN DEL SISTEMA INTEGRADO DE TRANSPORTE MASIVO

La Nación, la Gobernación de Santander y los municipios de Bucaramanga, Girón, Floridablanca y Piedecuesta, cofinancian la construcción del Sistema Integrado de Transporte Masivo, así:

Tabla 31. Financiación Total del Proyecto SITM

| ENTIDAD | VALOR | % PART. |
|--------------------------------------|------------------------|-------------|
| NACION - BIRF | 232,373,070,599 | |
| NACION - OTRAS FUENTES | 138,026,694,972 | |
| SUB TOTAL NACION | 370,399,765,571 | 70% |
| GOBERNACION DE SANTANDER | 13,112,205,480 | |
| MUNICIPIO DE BUCARAMANGA | 96,539,855,160 | |
| MUNICIPIO DE FLORIDABLANCA | 23,314,026,541 | |
| MUNICIPIO DE GIRON | 11,791,821,249 | |
| MUNICIPIO DE PIEDECUESTA | 12,240,705,830 | |
| SUB TOTAL ENTES TERRITORIALES | 156,998,614,260 | 30% |
| TOTAL | 527,398,379,831 | 100% |

Tabla 32. Aportes al SITM para la vigencia 2015

| TRANSFERENCIAS AL SITM (NOV 30) | | | | | |
|---------------------------------|--|-------------------|-------------------|---------------------------|-----------|
| RUBRO | CONCEPTO | TOTAL PRESUPUESTO | RECAUDO ACUMULADO | PPTO INGRESO POR RECAUDAR | % RECAUDO |
| 12 | INGRESOS PROYECTO DE INVERSION SITM | | | | |
| 1202 | PRESUPUESTO DE INGRESOS Y TESORERIA | | | | |
| 120204 | TRANSFERENCIAS Y APORTES | 41,958,562,600 | 14,184,179,146 | 27,774,383,454 | 34% |
| 12020409 | RECURSOS DE COFINANCIACION | 41,958,562,600 | 14,184,179,146 | 27,774,383,454 | 34% |
| 1202040920 | DESARROLLO DE LOS SITM EN LAS CIUDADES | 41,958,562,600 | 14,184,179,146 | 27,774,383,454 | 34% |
| 120204092001 | BIRF NACION | 30,270,000,000 | 7,065,721,596 | 23,204,278,404 | 23% |
| 120204092003 | APORTES ENTES TERRITORIALES | 11,688,562,600 | 7,118,457,550 | 4,570,105,050 | 61% |
| 12020409200301 | MUNICIPIO DE BUCARAMANGA | 7,074,181,751 | 3,607,521,591 | 3,466,660,160 | 51% |
| 12020409200302 | MUNICIPIO DE GIRON | 1,272,493,857 | 1,288,564,055 | (16,070,198) | 101% |
| 12020409200303 | MUNICIPIO DE PIEDECUESTA | 1,272,493,857 | 648,240,204 | 624,253,653 | 51% |
| 12020409200304 | MUNICIPIO DE FLORIDA BLANCA | 2,069,393,135 | 1,574,131,700 | 495,261,435 | 76% |

6.3. FINANCIACIÓN DEL ENTE GESTOR

Los ingresos de Metrolínea S.A. (Ente Gestor), están concentrados principalmente por los recursos que recibe por participación tarifaria del 6.85%, seguida de aportes y transferencias hechas por los municipios del área metropolitana de Bucaramanga y en menor medida por ingresos provenientes de la explotación publicitaria, venta neta de tarjetas, multas impuestas a los operadores, recursos de capital y de disponibilidad inicial, entre otros.

Los aportes o transferencias que el Ente Gestor que recibe de los Entes Territoriales se pueden visualizar en la tabla 31., lo correspondiente a la vigencia del año 2015 así:

Tabla 33. Aportes al Ente Gestor por Accionistas

| TRANSFERENCIAS AL SITM (NOV 30) | | | | | |
|---------------------------------|-------------------------------------|-------------------|-------------------|---------------------------|-----------|
| RUBRO | CONCEPTO | TOTAL PRESUPUESTO | RECAUDO ACUMULADO | PPTO INGRESO POR RECAUDAR | % RECAUDO |
| 1 | PRESUPUESTO DE INGRESOS | | | | |
| 11 | INGRESOS DEL ENTE GESTOR | | | | |
| 1102 | PRESUPUESTO DE INGRESOS Y TESORERIA | | | | |
| 110204 | APORTES TRASPASOS Y TRANSFERENCIAS | 6,200,000,000 | 1,160,185,104 | 5,039,814,896 | 19% |
| 11020401 | TRANSFERENCIAS MUNICIPALES | 6,200,000,000 | 1,160,185,104 | 5,039,814,896 | 19% |
| 1102040101 | MUNICIPIO DE BUCARAMANGA | 5,930,672,000 | 1,017,684,200 | 4,912,987,800 | 17% |
| 1102040102 | MUNICIPIO DE GRON | 71,250,452 | 71,250,452 | - | 100% |
| 1102040103 | MUNICIPIO DE PIEDECUESTA | 71,250,452 | 71,250,452 | - | 100% |
| 1102040104 | MUNICIPIO DE FLORIDABLANCA | 126,827,096 | - | 126,827,096 | 0% |

6.4. RECOMENDACIONES

- Continuar con la gestión de los compromisos adquiridos por Los Municipios y la Nación en el marco del convenio de cofinanciación.
- Continuar con la gestión de los compromisos adquiridos en el presupuesto 2015 por los Municipios de Floridablanca y Bucaramanga.
- Seguir con el fortalecimiento de la aplicación de las normas internacionales de la información financiera, NIIF.
- Culminar el proceso de contratación del empréstito con la banca de primer piso, tendiente a garantizar los recursos que apalanquen la primera fase del Portal del Norte y recursos para el Portal de Piedecuesta
- Continuar con el proceso de parametrización del software financiero para la generación de los reportes
- Continuar con el cumplimiento de los planes de mejoramiento que en materia financiera ha señalado los órganos de control



LUIS IGNACIO MACÍAS ESPARZA
Director Financiero

7. GESTIÓN GERENCIAL PERMANENTE

7.1. APOORTE DEL GOBIERNO NACIONAL CON LA CONTRATACIÓN DE UNA CONSULTORÍA CON LA FIRMA PROLAN

El Ministerio de Transporte suscribió un Contrato de Consultoría con firma PROLAN, de cuyo resultado se obtuvo la evaluación de la implementación y cumplimiento a las obligaciones del Contrato de Concesión de Control y Recaudo suscrito entre Metrolínea S.A. y Transporte Inteligente TISA. Los resultados de la consultoría fueron presentados a la Junta Directiva en el mes de febrero de 2015.

7.2. APOYO DEL GOBIERNO NACIONAL PARA LA SUSCRIPCIÓN DE UNA CONSULTORÍA CON LA FIRMA SIGMA GESTIÓN DE PROYECTOS

Ante la necesidad de ampliación de la cobertura de servicio del Sistema Integrado de Transporte Masivo en la zona Norte de Bucaramanga, el Ministerio de Transporte a finales del año 2014 contrató una Consultoría con la firma SIGMA Gestión de Proyectos (Contrato No. 254/2014), siendo entregada en febrero de 2015.

En los resultados de esta consultoría se concluye que es perfectamente viable el ingreso del SITM a operación de manera temprana en el Norte de Bucaramanga sin contar con la infraestructura del Portal, utilizando para esto las siguientes variables:

- a. Los trazados de las rutas de transporte convencional existentes en la Zona Norte de Bucaramanga, utilizando los mismos orígenes.
- b. Uso de la infraestructura del Parque Estación UIS y de las estaciones Quebrada Seca y San Mateo como puntos de transferencia de los diferentes servicios, para cubrir así los destinos de las rutas del transporte convencional.
- c. Uso de vehículos convencionales como alimentadores adscritos a las Operadoras del Sistema y con la instalación de equipos de recaudo y control de flota.

Lo operación enmarcada dentro de parámetros conservadores representará el incremento de 39.000 viajes día para el Sistema; viajes con origen y destino exclusivo en el Norte de Bucaramanga. La importancia de esta propuesta también radica en el fortalecimiento en cuencas como la de la Carrera 33 y el oriente de Floridablanca donde el Sistema tiene servicio pero las rutas compiten en paralelo con rutas de transporte convencional provenientes del Norte de Bucaramanga.

7.3. CONSULTORÍA CONTRATADA POR METROLÍNEA S.A., CON LA FIRMA SIGMA GESTIÓN DE PROYECTOS

En abril de 2015 y luego de conocer los resultados de la consultoría contratada por el Ministerio de Transporte, se hizo necesario complementarlos a través de una nueva consultoría suscrita por Metrolínea S.A. con la SIGMA Gestión de Proyectos (Contrato No. 068 de 2015), con el objetivo de evaluar el actual esquema operacional del sistema y determinar si está en capacidad de recibir los usuarios provenientes de la operación temprana del Norte de Bucaramanga.

Los resultados de la consultoría entregada en el mes de agosto del 2015 y presentados a la Junta Directiva del Ente Gestor en septiembre del mismo año; concluyen:

- a. El sistema actual soporta el ingreso de la operación del Norte de Bucaramanga.
- b. Se deben realizar ajustes menores a algunas rutas para mejorar el servicio.
- c. Se debe buscar la implementación del servicio en el sector occidente de Bucaramanga (Estoraques y Monterredondo) para evitar paralelismo con el transporte convencional.

La consultoría presentó un nuevo esquema operacional definitivo para el Norte de Bucaramanga el cual contempla la operación dentro del Portal que se construirá en este sector, conformado por:

- Servicios Troncales: Contempla un (1) servicio Troncal Floridablanca – Norte con 13 buses articulados.
- Servicios Pretroncales: Incluye dos (2) servicios Pretroncales, así: Una ruta Ciudad Bolívar – Ciudadela – Norte con 20 buses padrones, y otra ruta Provenza – Carrera 33 – Norte con 25 buses padrones.
- Servicios Alimentadores: Plantea la operación de trece (13) rutas alimentadoras.

7.4. APOYO DEL GOBIERNO NACIONAL A TRAVÉS DEL CONTRATO DE COMODATO PARA USO DE LICENCIA DEL SOFTWARE TRANSCAD

El Ministerio de Transporte ratificando su compromiso con el Ente Gestor, entregó a Metrolínea S.A., a través de contrato de comodato suscrito en septiembre de 2015 con una vigencia de cinco (5) años, el software de Transcad Estándar que cuenta con un sistema de información geográfica que permite mostrar y analizar datos de transporte y combinar en una sola herramienta integrada las propiedades de un SIG y las capacidades de modelación del transporte.

Esta herramienta es de gran importancia y ayuda para hacer análisis a la operación del Sistema; para evaluar posibles modificaciones y ajustes a las rutas y seguimiento a la cobertura del Sistema Integrado de Transporte Masivo Metrolínea.

7.5. MEJORAMIENTO CONDICIONES DE SEGURIDAD DE LOS USUARIOS

Gestión: Como resultado de la gestión adelantada se logró que la Policía Nacional - Policía Metropolitana de Bucaramanga a través de Convenios Interadministrativos de Cooperación, durante los años 2014 y 2015, prestara servicio de vigilancia y control de forma oportuna y permanente en el Sistema Integrado de Transporte Masivo, garantizando la seguridad de la ciudadanía y haciendo de Metrolínea un transporte más seguro y confiable.



En cumplimiento de este Convenio, la Policía Metropolitana de Bucaramanga presta el servicio de vigilancia y actividades conexas, con un total de 74 uniformados que custodian el Sistema durante el horario normal de operación (5:00 a 23:00), para un total de 18 horas/día.

7.6. REUNIONES CON DIVERSAS ENTIDADES

- **JUNTA DIRECTIVA.** En forma permanente se realizan reuniones con la Junta Directiva en la cual se presentan los resultados de las gestiones y actividades desarrolladas por el Ente Gestor, y se solicitan autorizaciones para la ejecución de actividades relevantes de la Empresa que por estatutos y reglamentos deben ser tramitadas ante este Organismo directivo.
- **ASAMBLEA GENERAL DE ACCIONISTAS.** Se llevaron a cabo Asambleas Generales de Accionistas en donde el Ente Gestor representado por la Gerente hace entrega de los informes de gestión a los miembros de la Asamblea y se exponen las bondades del Sistema, las acciones implementadas para el mejoramiento de las condiciones en la prestación del servicio y de seguridad de los usuarios. Igualmente se informa sobre el avance en la construcción de la infraestructura del SITM, y demás gestiones realizadas por

la Empresa, tales como campañas de sensibilización y cultura ciudadana y fidelización de usuarios, entre otros aspectos.

- **REUNIONES CON ENTIDADES DEL ORDEN NACIONAL.** Se realizaron numerosas reuniones con el Departamento Nacional de Planeación DNP y Ministerio de Transporte para analizar los diferentes aspectos que contribuyan a mejorar la sostenibilidad del Sistema y el desarrollo y construcción de infraestructura, entre otros aspectos, los avances en los diseños y gestión para la construcción de los portales de Piedecuesta, Girón y el Norte de Bucaramanga; los planes de acción para la entrada en operación en el Norte de Bucaramanga; evolución de procesos jurídicos entre ellos el de PQP, y análisis de los diversos factores externos que impactan en la operación y estadísticas de validaciones del Sistema, tales como el transporte ilegal e informal.
- **VISITAS BANCO MUNDIAL Y MINISTERIO Y TRANSPORTE.** Se llevaron a cabo visitas de misión por parte del Banco Mundial en compañía del Ministerio de Transporte y el Departamento Nacional de Planeación, para hacer seguimiento y acompañamiento a los avances a nivel técnico, financiero, operacional del SITM, donde fue evaluada positivamente la gestión desarrollada por el Ente Gestor.
- **REUNIÓN CON LOS OPERADORES.** El Ente Gestor ha desarrollado mesas de trabajo con los Concesionarios de Transporte del SITM, algunas de ellas en presencia de representantes del Ministerio de Transporte y del Departamento Nacional de Planeación, en las que se analizaron temas concernientes a la operación del Sistema, las condiciones de seguridad, control a la evasión, entre otros aspectos, que afectan el flujo de fondos de los Operadores de Transporte y del Concesionario de Recaudo y Control.

8. FOMENTO DE LA CULTURA CIUDADANA

Metrolínea S.A., teniendo en cuenta la necesidad de reforzar los procesos de comunicación y procesos pedagógicos del buen uso del Sistema Integrado de Transporte Masivo y su cuidado, así como la fidelización de usuarios, ha desarrollado y desarrolla diversas actividades tendientes a alcanzar estos objetivos, así:

8.1. PERIÓDICO INSTITUCIONAL "METROLÍNEA NOS INFORMA"

A través de la labor permanente desarrollada por la oficina de prensa y comunicaciones se informa a la comunidad de manera proactiva los avances del Sistema y su desarrollo, definiendo los diversos temas que se publican en el periódico institucional, "Metrolínea nos informa". El periódico se emite mensualmente, con un tiraje de 50.000 ejemplares que son distribuidos en el Sistema y en medios de comunicación.

8.2. CELEBRACIÓN FECHAS ESPECIALES

Novena de Navidad



Celebración Fiesta de los Niños



Día Internacional de la Mujer



Día Internacional del Medio Ambiente



Día de la Discapacidad en Metrolínea



8.3. CAMPAÑAS DE FOMENTO A LA CULTURA CIUDADANA EN EL SITM

Campaña Cliente Frecuente



Te Veo Bien se Tomó el Sistema



Metrolínea Es Tu Casa



Unidos a La Sembratón



Apertura de Metrolibro



Metrocultura



Apertura de Metromuseo



Campaña de Cultura y Sensibilización Ciudadana "Enamorarte de Metrolínea"



Campaña de Cultura Ciudadana "El Mundo del Mañana"



Activación y Actualización de Redes Sociales

9. OFICINA DE CONTROL INTERNO

1. Dando cumplimiento a la Constitución Política de Colombia en sus artículos numeros.189, 209 y 269, de las leyes 87 y articulo 12 de 1.993, y el Artículo 9o de la Ley 1474 de 2011, ley 489 de 1.998, donde el Jefe de la Unidad de la Oficina de Control Interno o quien haga sus veces en una Entidad, deberá sin perjuicio a las demás obligaciones legales reportar informe al Director de la Entidad o al Jefe y demás organismos de control de sus actividades ejecutadas.
2. ~~Los aspectos positivos del modelo estándar de control interno - MECI fueron proporcionar la estructura básica para evaluar la estrategia, la gestión y los propios mecanismos de evaluación del proceso administrativo y orientar hacia los objetivos institucionales y la contribución de estos hacia los fines esenciales de la entidad, de un enfoque de operación por procesos e identificar de manera eficaz las actividades identificadas entre sí.~~
3. Falta más compromiso de los servidores de la entidad, con la adaptación del MECI como política de Gestión Institucional y como objetivo la creación de una cultura organizacional fundamentada en el control a los procesos de direccionamiento estratégico, administrativos y operativos de la entidad.
4. Por qué las lecciones aprendidas, que es una herramienta fundamental de control, que al interrelacionarse bajo la acción de niveles de autoridad y/o responsabilidad correspondientes, aseguran el control de los procesos de la entidad orientándola a la consecución de los resultados y productos necesarios para el cumplimiento de la misión.
5. Limitación de la oficina de Control Interno por la falta de personal y apoyo del nivel directivo, herramientas tecnológicas, capacitaciones en auditorías internas y demás temas relacionados con el desempeño optimo del personal.
6. Mediante Decreto No. 943 de mayo 21 de 2014 se actualiza modelo estándar de Control Interno para el Estado Colombiano -MECI en que se determinan las generalidades y estructura necesaria para establecer, implementar un Sistema de Control Interno en las entidades y organismos obligados a su implementación, de acuerdo con lo dispuesto en el artículo 5.
7. Que mediante la Resolución No. 367 de 20 de diciembre de 2014, por medio del cual se adopta la actualización del Modelo Estándar de Control Interno para el estado Colombiano (MECI) de la Sociedad Metrolínea S.A.

SALVADOR RIOS
Jefe Oficina de Control Interno

10. ANEXOS

ANEXO 1. RESUMEN DE LOS PROCESOS EN CURSO EN CONTRA DE METROLÍNEA CON SU RESPECTIVA CALIFICACIÓN DE RIESGOS.

ANEXO 2. RELACIÓN DE COMUNICACIONES Y ACTAS DE JUNTA QUE REPOSAN EN EL ARCHIVO DE GESTIÓN DE LA DIRECCIÓN FINANCIERA Y DE LA OFICINA ASESORA JURÍDICA, SOLICITANDO TRANSFERENCIA DE APORTES PARA PAGO DE SENTENCIAS EJECUTORIADAS.

ANEXO 3. RELACIÓN DE LIQUIDACIÓN DE LAS CONDENAS PENDIENTES DE PAGO A OCTUBRE DEL AÑO 2015.

ANEXO 4. INFORME DETALLADO DE LA GESTIÓN REALIZADA EN EL PROCESO DE LA ESTACIÓN DE CABECERA DE FLORIDABLANCA.

ANEXO 5. INFORME RELACIONADO CON LOS PROCESOS DE IMPOSICIÓN DE MULTAS ADELANTADOS A LOS CONCESIONARIOS.

ANEXO 6. CUADRO CON LAS CESIONES DE LOS PREDIOS REALIZADOS A LOS MUNICIPIOS.

ANEXO 7. FORMATOS DE LA CARTILLA ORIENTACIONES PARA UN EMPALME EXITOSO (INCLUYE TABLAS DE CONTRATOS SUSCRITOS, EJECUTADOS, EN EJECUCIÓN, LIQUIDADOS Y PENDIENTES POR LIQUIDAR VIGENCIAS 2012 - 2015 PARA LA CONSTRUCCIÓN, MANTENIMIENTO, OPERACIÓN Y ADMINISTRACIÓN DEL SITM METROLÍNEA DEL AMB).

**ANEXO 1.
RESUMEN DE LOS PROCESOS EN CURSO EN CONTRA DE
METROLÍNEA CON SU RESPECTIVA CALIFICACIÓN DE
RIESGOS**

DEMANDAS EN CURSO EN CONTRA DE METROLÍNEA - 30 DE NOVIEMBRE DE 2015

| Item | Acción | Cuántia | Juzgado | Demandante | Demandado | Estado Actual | Apoderado | Hecho Generador | Riesgo | Factor de calificación a la fecha | Radicación | Sentencia Primera Instancia | Sentencia de Segunda Instancia |
|------|------------------------------|------------------|---|-----------------------------------|--|--|----------------------------|---|------------|-----------------------------------|------------|--|--------------------------------|
| 1 | Acción Contractual | \$187.544.523,00 | Tribunal Administrativo de Santander | Transporte Inteligente S.A - TISA | Metrolínea S.A | Desde el 10 de septiembre esta al despacho para sentencia | FREDY FABIAN SUAREZ FLOREZ | Incumplimiento a contrato de arrendamiento 027 de 2010, suscrito entre las partes, para lo cual solicita el pago de canones de arrendamiento y el cálculo del 46% sobre la factura del servicio público de energía. Como antecedente ya se había intentado una conciliación prejudicial la cual no fue aprobada por no estar soportados algunos conceptos mínimos a reconocer por parte de Metrolínea | ALTO | 100% | 2013-00118 | ABSOLUTORIA LA PARTE DEMANDANTE PRESENTO RECURSO DE APELACION | |
| 2 | Acción de Reparación Directa | \$267.500.000,00 | Tribunal Administrativo de Bucaramanga Escritural | Damarys Sarmiento Sandoval | Municipio de Floridablanca, EMPAS, Acueducto Metropolitano de Bucaramanga y Metrolínea S.A | Auto de fecha 7 de octubre tiene notificado a XIE S.A por conducta concluyente. | FREDY FABIAN SUAREZ FLOREZ | Perjuicios materiales y morales ante accidente Motociclista ocurrido el 22 de Agosto de 2008 en la paralela de la Autopista sentido Bucaramanga- Floridablanca, cuando conducía una motocicleta y cayó a un hueco que se encontraba en el alfilerador de la alcantarilla del acueducto. | MEDIO ALTO | 50% | 2010-00699 | | |
| 3 | Acción de Reparación Directa | \$80.000.000,00 | Juzgado Quinto Administrativo | Sandro Aguilera Carnacho | Metrolínea S.A | Se profirió sentencia de primera instancia de fecha 30 de octubre de 2015, la cual denegó las pretensiones de la demanda. | FREDY FABIAN SUAREZ FLOREZ | Perjuicios materiales y morales en virtud a un accidente de tránsito ocurrido el 17 de Agosto de 2007 en inmediaciones del Puente Provenza, por la omisión de señalización. | MEDIO ALTO | 50% | 2009-00232 | ABSOLUTORIA NO PRESENTARON RECURSO | |
| 4 | Acción de Reparación Directa | \$638.544.071,00 | Tribunal Administrativo de Santander- Descongestión | ISASER S.A. | Municipio de Floridablanca y Metrolínea S.a. | Auto de fecha 10 de noviembre de 2015, mediante el cual ordena requerimiento a la señora Alba María Suarez Solón, perito evaluador de bienes inmuebles, para que realice el peritaje solicitado. | FREDY FABIAN SUAREZ FLOREZ | Perjuicios causados a la Sociedad ISASER por pérdida de valor comercial de un local comercial por causa de la construcción de un puente peatonal que ocasionó la pérdida de funcionalidad del local comercial, al obstaculizar el acceso. | MEDIO ALTO | 50% | 2011-00638 | | |



| Item | Acción | Cuantía | Juzgado | Demandante | Demandado | Estado Actual | Apoderado | Hecho Generador | Riesgo | Factor de calificación a la fecha | Radicación | Sentencia Primera Instancia | Sentencia de Segunda Instancia |
|------|---|--------------------|--|-------------------------------|--|--|----------------------------|---|------------|-----------------------------------|------------|---|--------------------------------|
| 5 | Acción de Reparación Directa | \$955.400.000,00 | Juzgado Primero Administrativo Oral del Circuito | Monica Ortiz Torres y Otros | Metrolinea s.a., ANI, Collins | Auto de fecha 27 de noviembre de 2015, por medio del cual se admite recurso de apelación, contra la sentencia proferida por el Juzgado Primero Administrativo Oral del Circuito, de fecha 16 de Julio de 2015. | FREDY FABIAN SUAREZ FLOREZ | Declarar administrativamente responsable a la entidad por los presuntos perjuicios ocasionados por la muerte del señor Edwin Duran Garces, ocurrida el 8 de mayo de 2010 | MEDIO BAJO | 20% | 2012-00186 | CONDENATORIA METROLINEA S.A. PRESENTO RECURSO DE APELACION | |
| 6 | Nullidad y Restablecimiento del Derecho | \$85.622.713,00 | Consejo de Estado | Herman Agredo Acevedo | Metrolinea S.A | El 1 de septiembre de 2015 la Procuraduría 3ª delegada emitió concepto, previo a emitir fallo de segunda instancia y una vez agotado el termino para presentar alegatos. | FREDY FABIAN SUAREZ FLOREZ | Demandante solicita nulidad de la Resolución 104 del 9 de febrero de 2012 acto administrativo mediante el cual se declaró insubsistente y el pago de los dineros dejados de recibir, así como perjuicios morales | MEDIO BAJO | 20% | 2012-00147 | ABSOLUTORIA EL DEMANDANTE PRESENTO APELACION | |
| 7 | Acción de Reparación Directa | \$1.338.263.697,00 | Tribunal Administrativo de Santander Oral | Angel Octavio Alfonso Pinto | Metrolinea S.A. AMB, Metrocinco Plus S.A., Transgrón | El 06 de Noviembre de 2015 se proferió sentencia de Primera Instancia | FREDY FABIAN SUAREZ FLOREZ | Perjuicios causados a socio de la Empresa Transgrón por reducción de la capacidad transportadora que el demandante imputa entre otros a Metrolinea S.A. por falta de planeación y ejecución del proyecto del SITM | MEDIO BAJO | 20% | 2013-00969 | SENTENCIA ABSOLUTORIA DEL 06 DE NOVIEMBRE DE 2015 EL DEMANDANTE PRESENTO RECURSO DE APELACION | |
| 8 | Acción de Reparación Directa | \$88.590.000,00 | Juzgado Decimo Administrativo Oral | José Norberto Mendieta Pinzón | Metrolinea S.A. | Se asistió audiencia inicial el día 27 de noviembre de 2015, en la cual se declaró probada la excepción de falta de legitimación en la causa alegada por Metrolinea. | FREDY FABIAN SUAREZ FLOREZ | Declarar administrativamente responsable a Metrolinea por los perjuicios ocasionados materiales y morales causados por el daño especial por la ejecución del contrato de obra, el cual dio de manera anticipada a la terminación del contrato de arrendamiento. | MEDIO BAJO | 20% | 2015-00056 | | |
| 9 | Ejecutivo | \$153.781.150,00 | Juzgado segundo laboral | Tomás Orlando Paterna | Metrolinea S.A. | Auto mediante el cual aprueba costas y ordena entrega de dineros | FREDY FABIAN SUAREZ FLOREZ | Se declaró a Metrolinea S.A y Vergel y Castellanos, solidariamente condenados al pago, como consecuencia de la declaración del contrato realidad del señor Tomás Orlando Paterna. | ALTO | 100% | 2011-00159 | | |

| Item | Acción | Cuantía | Juzgado | Demandante | Demandado | Estado Actual | Apoderado | Hecho Generador | Riesgo | Factor de calificación a la fecha | Radicación | Sentencia Primera Instancia | Sentencia de Segunda Instancia |
|------|---|--------------------|---|----------------------------------|--|---|----------------------------|---|------------|-----------------------------------|------------|-----------------------------|--------------------------------|
| 10 | Acción de Reparación Directa | \$552.087.908,00 | Juzgado Quinto Administrativo de Descongestión | Rafael Carvajal Martínez | Metrolinea S.A. | Auto de trámite de fecha 11 de noviembre de 2015, por medio del cual se accede a solicitud de aclaración y complementación del dictamen pericial. | FREDY FABIAN SUAREZ FLOREZ | Se declara patrimonialmente responsable a Metrolinea S.A. por los perjuicios causados como consecuencia de la afectación del establecimiento de comercio Billares Flamingo por la construcción de las obras del SITM, especialmente de la ejecución de los contratos 002 y 003 de 2008. | MEDIO ALTO | 50% | 2011-00264 | | |
| 11 | Ejecutivo | \$1.896.040.498,00 | Tribunal Administrativo de Santander | Union Temporal Puentes | Metrolinea S.A. | Auto libra mandamiento de pago y decretó medidas cautelares | FREDY FABIAN SUAREZ FLOREZ | Condena laudo arbitral 12 de junio del 2003 por controversia contrato de obra pública 002 del 2008 entre UT PUENTES y Metrolinea S.A y costas del proceso, intereses generados y costa recurso de anulación Consejo de Estado. | ALTO | 100% | 2015-00551 | | |
| 12 | Ejecutivo de sentencia | \$137.006.317,00 | Juzgado Séptimo Administrativo de Descongestión | Dora Lilia Giraldo | Metrolinea S.A. | Auto para que se sirva informar al Da | FREDY FABIAN SUAREZ FLOREZ | Perjuicios Materiales ocasionados por inundación a un local comercial el día 13 de diciembre de 2006 por obras efectuadas en la Cra 15 por la firma CONCOL. | ALTO | 100% | 2007-00247 | | |
| 13 | Ejecutivo posterior a restitución de inmueble | \$15.000.000,00 | Juzgado Once Administrativo Oral | Tulia Helena Salcedo Ballesteros | Metrolinea S.A. | Auto del 16 ed octubre de 2015 Libra mandamiento de pago | FREDY FABIAN SUAREZ FLOREZ | Ejecutivo canones de arrendamiento posterior a proceso de restitución de inmueble Oficina 801 Edificio Herald Center | ALTO | 100% | 2015-00316 | | |
| 14 | Tutela | N/A | Juzgado Diecisiete Civil Municipal | Claudia Olaya Galvis | Metrolinea S.A. | Sentencia de 2a Deniega | FREDY FABIAN SUAREZ FLOREZ | Presunta vulneración debido proceso dentro de proceso disciplinario adelantado por la entidad. | BAJO | 10% | 2015-00394 | ABSOLUTORIA | ABSOLUTORIA |
| 15 | Tutela | N/A | Juzgado Octavo Civil Municipal | Felix Francisco Rueda Forero | Contraloría Municipal de Bucaramanga vinculado Metrolinea S.A. | Sentencia de 2a Deniega | FREDY FABIAN SUAREZ FLOREZ | Presunta vulneración debido proceso dentro de proceso fiscal adelantado por la entidad | BAJO | 10% | 2015-00390 | ABSOLUTORIA | ABSOLUTORIA |
| 16 | Tutela | N/A | Juzgado 2 Promiscuo Municipal Floridablanca | Abel Blanco Diaz | Movilizamos S.A. vinculado Metrolinea S.A. | Se contestó demanda | FREDY FABIAN SUAREZ FLOREZ | Presunta vulneración de normas laboral - desvinculación establecida reforzada. | BAJO | 10% | 2015-00677 | | |

| Item | Acción | Cuantía | Juzgado | Demandante | Demandado | Estado Actual | Apoderado | Hecho Generador | Riesgo | Factor de calificación a la fecha | Radicación | Sentencia Primera Instancia | Sentencia de Segunda Instancia |
|------|------------------------------|---------------------|--|---|--|--|------------------|--|------------|-----------------------------------|------------|-----------------------------|--------------------------------|
| 17 | Trámite Arbitral | \$230.080.673,80 | Tribunal de Arbitramento Cámara de Comercio de Bucaramanga | METROCINCO PLUS S.A. | Metrolinea S.A. | En espera de lectura para fallo Diciembre de 2015 | JORGE PINO RICCI | METROLÍNEA S.A. Declaró el incumplimiento parcial de las obligaciones del Contrato de Concesión UNO, celebrado con METROCINCO PLUS S.A., imponiendo una multa de \$225.570.000 | BAJO | N/A | 2015-202 | | |
| 18 | Acción Contractual | \$20.950.673.830,00 | Tribunal Administrativo de Santander-Escritural | XIE S.A | Metrolinea S.A. | El 21 de abril de 2015 se envió el expediente a la Magistrada Digna María Guerra Pícion para estudio de acumulación con el proceso 2008-00720-00 y a la Dr. Digna María Guerrero Picon por redistribución día 17 de abril 2015 | JORGE PINO RICCI | METROLÍNEA S.A. Expidió la Resolución No 483 de 2009 confirmada mediante Resolución No 313 de 2010 donde se declaró el incumplimiento del contrato 07 de 2006, a pesar de la decisión de la amigable composición tamitada en la SCI. | MEDIO ALTO | 50% | 2012-00170 | | |
| 19 | Acción Contractual | \$19.909.605.057,00 | Tribunal Administrativo de Santander-Escritural | XIE S.A | Metrolinea S.A. | 17 de noviembre perito Olga Beltran informa que no se le es posible aceptar el nombramiento. 20 de Noviembre ingeniero civil allega solicitud de ampliar termino o relevar su nombramiento. | JORGE PINO RICCI | METROLÍNEA S.A. Expidió la Resolución No 484 de 2009 confirmada mediante Resolución No 312 de 2010 donde se declaró el incumplimiento del contrato 06 de 2006, a pesar de la decisión de la amigable composición tamitada en la SCI. | MEDIO ALTO | 50% | 2012-00213 | | |
| 20 | Acción de Grupo | \$3.706.000.000,00 | Juzgado Once Administrativo Oral del Circuito de Bucaramanga | Pequeños transportadores convencionales afectados por la implementación del stlm vinculados a cotrander Ltda. | Area Metropolitana de Bucaramanga, Metrolinea S.A., Metrocinco Plus S.A., Cooperativa Multiactiva de Transportadores de Santander -Cotrander | se asistió a audiencia de pruebas el día 26 de noviembre 2015, sustitución de poder a la abogada Luisa fernanda casanova | JORGE PINO RICCI | Se Instauró Acción de Grupo con el propósito de procurar la indemnización de los supuestos daños causados a los pequeños transportadores convencionales afectados con la implementación del STLM en AMB | MEDIO ALTO | 50% | 2014-00045 | | |
| 21 | Acción de Reparación Directa | \$3.377.256.743,00 | Juzgado Catorce Administrativo Oral de Bucaramanga | Hugo Torres Niño | Metrolinea S.A. | El 15 de julio de 2015 se radica la sustitución del poder al Dr. Jorge Pino Ricci | JORGE PINO RICCI | Que se declare patrimonial y administrativamente responsable a METROLÍNEA S.A. por el accidente ocurrido el día 3 de diciembre de 2002, con un bus padron en inmediaciones de la Calle 45 con primera, sentido Oriente-Occidente Campo Hermoso. | MEDIO ALTO | 50% | 2014-00239 | | |
| 22 | Acción Contractual | \$625.600.000,00 | Tribunal Administrativo de Santander -Escritural | Unión Temporal Puentes I | Metrolinea S.A. | 13 de octubre alegatos de conclusión metrolinea, 15 de octubre se encuentra en el despacho para sentencia | JORGE PINO RICCI | Que se revoque la Resolución No. 152 del 8 de marzo de 2011 por la cual METROLÍNEA S.A impuso una multa a la Unión Temporal Puentes I por incumplimiento del Contrato No. 002 del 3 de marzo de 2008 y como consecuencia cancelar los dineros retenidos. | MEDIO ALTO | 50% | 2011-00721 | | |

| Item | Acción | Cuantía | Juzgado | Demandante | Demandado | Estado Actual | Apoderado | Hecho Generador | Riesgo | Factor de calificación a la fecha | Radicación | Sentencia Primera Instancia | Sentencia de Segunda Instancia |
|------|------------------------------|---------------------|---|--|---|---|------------------|---|------------|-----------------------------------|------------|-----------------------------|--------------------------------|
| 23 | Acción de Reparación Directa | \$10.517.580.058,00 | Tribunal Administrativo de Santander - Escritural | Sociedad Castro E Hijos Ltda | Metrolinea S.A | El 16 de septiembre de 2015 auto que requiere a las partes. El 1 de octubre de 2015 se recibe memorial con solicitud de inspección judicial. | JORGE PINO RICCI | Perjuicios materiales ocasionados a la sociedad demandante por la construcción de un paso vehicular (deprimido) el cual impide el acceso del flujo vehicular causando perjuicios económicos a la Estación de Servicios la Concordia, lo anterior en virtud a las modificaciones al diseño de obra inicial. Se alegó que METROLINEA S.A. tuvo una interventoría y un manejo de tráfico que permitía que la ES La Concordia tuviera accesos para que pudiera seguir prestando el servicio normalmente. | MEDIO ALTO | 50% | 2009-00609 | | |
| 24 | Acción Contractual | \$1.238.400.000,00 | Tribunal Administrativo de Santander - Escritural | Unión Temporal Puentes I | Metrolinea S.A. | El 6 de octubre de 2015 Metrolinea S.A. responde oficio 3264. El 7 de octubre de 2015 la parte actora allega alegatos de conclusión. El 22 de octubre el expediente entra al despacho para fallo. El 26 de octubre de 2015 Metrolinea S.A. allega alegatos de conclusión. | JORGE PINO RICCI | Que se revoque la Resolución No. 151 del 8 de marzo de 2011 por la cual METROLINEA S.A. impuso una multa a la Unión Temporal Puentes I por incumplimiento del Contrato No. 002 del 3 de marzo de 2008 y como consecuencia cancelar los dineros retenidos. | MEDIO ALTO | 50% | 2011-00728 | | |
| 25 | Acción Contractual | \$814.846.500,00 | Tribunal Administrativo de Santander-Escritural | Estaciones Metrolinea S.A | Metrolinea S.A. | SE CONCEDE SOLICITUD POR PARTE DE METROLINEA DE APLAZAMIENTO DE AUDIENCIA DE TESTIMONIOS, EN CONSECUENCIA FIJAN FECHA DE AUDIENCIA 1 Y 8 DE FEBRERO 2016 | JORGE PINO RICCI | Estaciones Metrolinea S.A. en ejercicio del medio de control de controversias contractuales solicita la nulidad de la Resolución N° 501 del 12 de septiembre de 2011 a través de la cual se hizo efectiva la cláusula de multas pactada en el contrato de concesión para la construcción de la estación Cabecera y los patios y talleres de Floridablanca del SITM y del acto administrativo N° 568 del 7 de diciembre de 2011, que decidió el recurso de reposición interpuesto por la sociedad contratista. | MEDIO ALTO | 50% | 2012-00359 | | |
| 26 | Acción de Reparación Directa | \$8.697.281.366,00 | Tribunal Administrativo de Santander - Escritural | Horacio Blanco Hernández Sandra Margarita Blanco Hernández y otros | Departamento de Santander, Municipio de Piedecuesta, Área Metropolitana de Bucaramanga, Ministerio de Defensa, Policía Nacional, Invias, Inco, Essa y otros | 27 de noviembre 2015 metrolinea solicitud de que se tenga en cuenta la contestación de la demanda | JORGE PINO RICCI | Accidente de tránsito, muerte de una persona por la vía Floridablanca-Piedecuesta. Alegan omisión de METROLINEA S.A. y otras entidades. | MEDIO ALTO | 50% | 2011-00395 | | |

| Item | Acción | Cuantía | Juzgado | Demandante | Demandado | Estado Actual | Apoderado | Hecho Generador | Riesgo | Factor de calificación a la fecha | Radicación | Sentencia Primera Instancia | Sentencia de Segunda Instancia |
|------|------------------------------|---------------------|---|---|--|--|------------------|--|------------|-----------------------------------|------------|--|--------------------------------|
| 27 | Acción de Reparación Directa | \$400.000.000,00 | Tribunal Administrativo de Santander - Escritural | Garcillantas | Metrolinea S.A., Municipio de Bucaramanga, Acueducto Metropolitano de Bucaramanga, Aseguradora Royal & Sun Alliance Seguros S.A. | el 27 de noviembre de 2015 sale en estados para solicitud de pruebas | JORGE PINO RICCI | Perjuicios materiales causados a la entidad demandante con ocasión de las obras realizadas en la carrera 27 con calle 32, mediante el contrato No. 008 de 2007, el cual inició las obras sobre la calle 27 entre la avenida Quebrada Seca. | BAJO | 10% | 2011-00619 | | |
| 28 | Acción Contractual | \$11.250.000.000,00 | Tribunal Administrativo de Santander - Escritural | Maria Clara Rey Villacreses Victor Julio Montejo - Pequeños Transportadores | Metrolinea S.A., Movilizamos S.A. | 18 de septiembre se reconoce personería a apoderado de metrolinea y ordena oficiara banco. 5 noviembre de 2015 se requiere al interesado para que diligencie los oficios a daviwinda y bancolombia se encuentra detrás de caratula. En espera a respuesta de oficios | JORGE PINO RICCI | Declaratoria de nulidad de la Resolución No 050 del 5 de febrero de 2008 expedida por METROLINEA S.A por medio del cual se adjudicó el contrato de concesión dos para la prestación del servicio público de transporte masivo de pasajeros del sistema integrado del área Metropolitana de Bucaramanga, a su vez se solicita la nulidad absoluta de dicho contrato. Se excepcionó caducidad de la acción cumplimiento de normas contractuales. | MEDIO BAJO | 20% | 2010-00243 | | |
| 29 | Acción Contractual | \$814.846.500,00 | Tribunal Administrativo de Santander-Escritural | Estaciones Metrolinea S.A | Metrolinea S.A. | se fijo sentencia el día 1 de diciembre de 2015. | JORGE PINO RICCI | Declarar la nulidad de las Resoluciones 220, 221, 430 Y 431 de 2011, por medio de las cuales se declaró el cumplimiento tardío de la sociedad, imponiendo multa. | MEDIO BAJO | 20% | 2012-00198 | SENTENCIA ABSOLUTORIA DEL 01 DE DICIEMBRE DE 2015 | |
| 30 | Acción de Reparación Directa | \$270.680.000,00 | Tribunal Administrativo de Santander- Escritural | Nbris Yamile Rubio Mora Darligier Calcedo Niño | Municipio de Bucaramanga, Esgamo Ltda y Metrolinea S.A | 13 de Noviembre de 2015 Sentencia de Primera Instancia 27 de noviembre se presenta recurso de apelación -Metrolinea S.a | JORGE PINO RICCI | Perjuicios materiales y morales en virtud al accidente motociclistico ocurrido el 18 de marzo de 2009 del demandante en la calle 32 con 27 de Bucaramanga, el cual le ocasionó lesiones y secuelas, pérdida capacidad laboral del 100% | MEDIO BAJO | 20% | 2011-00158 | SENTENCIA CONDENATORIA DEL 13 DE NOVIEMBRE DE 2015 METROLINEA S.A INTERPUSO RECURSO DE APELACION | |
| 31 | Acción de Reparación Directa | \$110.745.000,00 | Juzgado Doce Administrativo- Oral | Beatriz Quezada Grateron y Otros | Metrolinea S.A. y Metrocinco Plus | El 14 de octubre de 2015 auto que admite llamamiento en garantía de la compañía de seguros ROYAL Y SUN ALLIANCE SEGUROS y ordena su vinculación. | JORGE PINO RICCI | Se declare responsable a las demandadas por los perjuicios ocasionados a los demandados por el fallecimiento de la señora Mercedes Quezada Grateron, ocasionada por el atropellamiento de un bus de Metrocinco Plus. | MEDIO BAJO | 20% | 2014-00384 | | |

| Item | Acción | Cuantía | Juzgado | Demandante | Demandado | Estado Actual | Apoderado | Hecho Generador | Riesgo | Factor de calificación a la fecha | Radicación | Sentencia Primera Instancia | Sentencia de Segunda Instancia |
|------|------------------------------|--------------------|---|---|--|--|------------------|--|------------|-----------------------------------|------------|---|--------------------------------|
| 32 | Acción de Reparación Directa | \$644.000.000,00 | Juzgado Séptimo Administrativo - Oral | Edgar Sánchez Arizmendis | Metrolinea S.A. y Movilizamos S.A. | El 8 de septiembre de 2015, traslado del artículo 175, parágrafo 2 del CP A.C.A. El 14 de septiembre de 2015 recepción de memorial JAIME BARÓN, entra al Despacho. Ubicación del expediente: Secretaría. | JORGE PINO RICCI | Se declare responsable a las demandadas por los perjuicios ocasionados a los demandantes con el fallecimiento de la menor Jennifer Andrea Sanchez Anaya, ocasionada por el atropellamiento de un bus de Movilizamos. | MEDIO BAJO | 20% | 2014-00256 | | |
| 33 | Acción Contractual | \$1.300.000.000,00 | Tribunal Administrativo de Santander - Escritural | Hernandez Gómez Constructora | Metrolinea S.A. | El 8 de octubre de 2015 se envió el expediente al Consejo de Estado con oficio 3385 para segunda instancia. | JORGE PINO RICCI | se envió al consejo de estado en apelación el día 8 de octubre de 2015 | MEDIO BAJO | 20% | 2010-00715 | SENTENCIA ABSOLUTORIA DEL 24 DE AGOSTO DE 2015 EL DEMANDANTE PRESENTO RECURSO DE APELACION | |
| 34 | Acción de Reparación Directa | \$5.000.000.000,00 | Tribunal Administrativo de Santander - Oral | Alfredo Valek Tristáncho y Rafael Ernesto Muxis Tristáncho | Metrolinea S.A., Area Metropolitana de Bucaramanga, Instituto Geográfico Agustín Codazzi, Municipio de Bucaramanga, CDMB, Oficina de Registro de Instrumentos Públicos | Se encuentra en el Consejo de Estado. | JORGE PINO RICCI | Se declare responsable a las entidades demandadas por los perjuicios ocasionados a los demandantes con la construcción de la subestación oriental, en predios de propiedad del señor Vicente Tristáncho Trillos, sin que se llevara a cabo la enajenación del inmueble identificado con el No. de M.I. 300-280522. | MEDIO BAJO | 20% | 2013-00575 | | |
| 35 | Acción de Reparación Directa | \$631.154.972,00 | Juzgado Segundo Administrativo Oral del Circuito de Bucaramanga | Nubia Moreno Remolina, Rodolfo Chacón Díaz, Erika Johana Chacón Moreno y Juan David Chacón Moreno | Metrolinea S.A., Area Metropolitana de Bucaramanga y Metrocinco Plus S.A. | Se admitió llamamiento en garantía que Metrocinco Plus sa hace a Royal y Su Alianza Seguros de Colombia sa. Reconocase personería al Dr Jorge Pino Ricci | JORGE PINO RICCI | Que se declare patrimonial y administrativamente responsable a METROLINEA S.A. por el accidente ocurrido el día 20 de Febrero de 2015, cuando fue expulsada del bus articulado de placas SS901 de METROGINCO PLUS S.A. | MEDIO BAJO | 20% | 2015-00088 | | |

| Item | Acción | Cuántia | Juzgado | Demandante | Demandado | Estado Actual | Apoderado | Hecho Generador | Riesgo | Factor de calificación a la fecha | Radicación | Sentencia Primera Instancia | Sentencia de Segunda Instancia |
|------|--------------------|----------------------|--|-----------------------------|-----------------|---|--------------------------------|---|------------|-----------------------------------|------------|-----------------------------|--------------------------------|
| 36 | Acción Contractual | \$12.259.844.538,00 | Tribunal Administrativo de Santander - Sala Escritural | Sociedad Xie S.A. | Metrolinea | Etapa Probatoria. Luego de rendido el informe pericial por la Ingeniera Financiera, la sociedad XIE S.A. por intermedio de su apoderada solicito aclaración del mismo, a cuya petición accedió el despacho, dándole 10 días a la perito para que realice las aclaraciones del caso, las cuales fueron realizadas por esta misma y a cuya complementación se dio nuevamente traslado. Se esta a la espera a que fijen nueva fecha para los testimonios aplazados a principio de anualidad. | CAMILO ANDRES PARAMO ZARTA | Presunto incumplimiento del contrato 006 de 2006, Mayores costos incurridos en la ejecución del contrato. Costos indirectos en la indefinición de diseños, costos administrativos en la etapa de indefinición de diseños. Diseños realizados por Xie no reconocidos por Metrolinea. Utilidad esperada por obras adicionales ofrecidas no adjudicadas. Costos por mayor permanencia, costos standby, costos financieros, devolución de compensaciones. Nullidad de las resoluciones No. 117 de 2008 y 181 de 2008 mediante las cuales se impone una compensación de daños y perjuicios a XIE | MEDIO ALTO | 50% | 2008-00510 | | |
| 37 | Acción Contractual | \$15.950.663.210,00 | Tribunal Administrativo de Santander - Sala Escritural | Sociedad Xie S.A. | Metrolinea | Al despacho para estudio de acumulación de demandas. Magistrada Digna Maria Guerra Pinzón. Pendiente notificar demanda de reconvencción por parte de Metrolinea y reconocer personería a apoderado designado por Metrolinea S.A. | CAMILO ANDRES PARAMO ZARTA | Presunto incumplimiento del Contrato 007 de 2006 Mayores costos incurridos en la ejecución del contrato. Costos indirectos en la indefinición de diseños, costos administrativos en la etapa de indefinición de diseños. Diseños realizados por Xie no reconocidos por Metrolinea. Utilidad esperada por obras adicionales ofrecidas no adjudicadas. Costos por mayor permanencia, costos standby, costos financieros, devolución de compensaciones Nullidad de las resoluciones 8 mediante las cuales se impone una compensación de daños y perjuicios a XIE | MEDIO ALTO | 50% | 2008-00720 | | |
| 38 | Trámite Arbitral | \$264.938.875.527,00 | Tribunal de Arbitramento Cámara de Comercio de Bucaramanga | ESTACIONES METROLINEA LTDA. | METROLINEA S.A. | Finalización de la etapa probatoria y el 18 de Noviembre se realizaron los alegatos de conclusión. | JORGE ENRIQUE SANTOS RODRIGUEZ | Terminación anticipada del Contrato M-LP-001-2008 | MEDIO ALTO | N/A | 2014-194 | | |

\$390.233.814.851,80

ACCIONES DE REPETICIÓN INSTAURADAS POR METROLINEA S.A. - 30 DE NOVIEMBRE DE 2015

| Item | Acción | Cuantía | Juzgado | Demandante | Demandado | Estado Actual | Apoderado | Hecho Generador | Riesgo | Factor de calificación a la fecha | Radicación | Sentencia Primera Instancia | Sentencia de Segunda Instancia |
|------|----------------------|------------------|--|----------------|--------------------------------------|---|----------------------------|---|------------|-----------------------------------|------------|-----------------------------|--------------------------------|
| 1 | Acción de Repetición | \$855.307.563,00 | Tribunal Administrativo de Santander. | Metrolinea S.A | Felix Francisco Rueda Forero y otros | El 21 de agosto de 2015 se presentaron alegatos de conclusión | FREDY FABIAN SUAREZ FLOREZ | Perjuicios ocasionados a METROLINEA S.A., condenada mediante laudo arbitral de fecha doce (12) de marzo de 2012, proferido por el centro de arbitraje, conciliación y amigable composición de la cámara de comercio de Bucaramanga por concepto de ejecución de obras adicionales reconocidas en el acta de liquidación suscrita por la partes. | Medio Alto | 50% | 2013-01093 | | |
| 2 | Acción de Repetición | \$334.023.952,22 | Tribunal Administrativo de Santander. | Metrolinea S.A | Felix Francisco Rueda Forero y otros | El 22 de octubre del 2015 se presentaron alegatos de conclusión | FREDY FABIAN SUAREZ FLOREZ | Perjuicios ocasionados a METROLINEA S.A., condenada mediante laudo arbitral de fecha veintinueve (29) de junio de 2012, proferido por el centro de arbitraje, conciliación y amigable composición de la Sociedad Colombiana de Ingenieros. | Medio Alto | 50% | 2013-01226 | | |
| 3 | Acción de Repetición | \$296.272.138,22 | Juzgado Trece Administrativo Oral del Circuito | Metrolinea S.A | Felix Francisco Rueda Forero y otros | El 30 de septiembre se presentó reforma a la demanda. | FREDY FABIAN SUAREZ FLOREZ | Perjuicios ocasionados a METROLINEA S.A., condenada mediante proceso ejecutivo, adelantado en el Tribunal Administrativo de Santander Sala Residual. | Medio Alto | 50% | 2014-00263 | | |



ACCIONES POPULARES EN CURSO EN CONTRA DE METROLÍNEA - 30 DE NOVIEMBRE DE 2015

| Item | Acción | Cuánta | Juzgado | Demandante | Demandado | Estado Actual | Apoderado | Hecho Generador | Riesgo | Factor de calificación a la fecha | Radicación | Sentencia Primera Instancia | Sentencia de Segunda Instancia |
|------|----------------|--------|--|--------------------------------------|------------------|--|----------------------------|--|------------|-----------------------------------|------------|--|--------------------------------|
| 1 | Acción Popular | 0 | Tribunal Administrativo de Santander Descongestion | Jorge Luis Espinosa | Metrolínea S.A | Auto de fecha 16 de diciembre de 2014 el cual decreta nulidad de todo lo actuado desde el auto del 31 de octubre de 2013 y ordena vinculación del Área Metropolitana de Bucaramanga y el Municipio de Bucaramanga. El 19 de enero mediante oficio 072 se envía al Juzgado 7 activo descongestion | FREDY FABIAN SUAREZ FLOREZ | Possible Vulneración a derechos colectivos tales como Moralidad Administrativa, Derechos de los usuarios, Derechos a realización de construcciones, edificaciones y desarrollos urbanos respetando las disposiciones jurídicas de manera ordenada y dando prevalencia a la calidad de vida de los habitantes, por el cambio de lugar de construcción de la estación de transferencias de cañaveral | Bajo | 10% | 2011-00199 | CONDENATORIA | NULIDAD |
| 2 | Acción Popular | 0 | Juzgado Doce Administrativo del Circuito | ASDECON | Metrolínea S.A | Expediente enviado el 1 de julio de 2015 al TAS, para conocer del recurso de apelación interpuesto por la parte accionante; el 21 de Julio por reparto en 2da instancia le corresponde al Magistrado Rafael Gutiérrez Solano. | FREDY FABIAN SUAREZ FLOREZ | Declarar amenazados y vulnerados los derechos colectivos al goce del espacio público y la utilización y defensa de los bienes de uso público, presuntamente vulnerados por parte de la entidad debido al cierre de la cra 15 entre calle 45 y avenida Quebrada | Bajo | 10% | 2013-00400 | | |
| 3 | Acción Popular | 0 | Tribunal Superior de Bucaramanga- Sala Civil | Carlos Augusto Perez y Gerardo Pabon | Metrolínea S.A | Se encuentra al Despacho para sentencia, desde el 11 de marzo de 2015. | FREDY FABIAN SUAREZ FLOREZ | Ausencia de una rampa de desplazamiento para discapacitados en el acceso al deprimido que comunica la estación occidental con la estación oriental de Provera | Medio bajo | 20% | 2010-00121 | CONDENATORIA METROLÍNEA PRESENTE RECURSO DE APELACION | |
| 4 | Acción Popular | 0 | Juzgado Séptimo Administrativo | Rito Rincón Muñoz | Metrolínea S.A | El 31 de octubre de 2014 se profirió sentencia de primera instancia, la cual denegó las pretensiones del actor. | FREDY FABIAN SUAREZ FLOREZ | Presunta Vulneración Derechos Colectivos por el cambio de una parada de buses en el sector de cañaveral | Medio bajo | 20% | 2011-00068 | ABSOLUTORIA | |
| 5 | Acción Popular | 0 | Juzgado Décimo Administrativo Oral del Circuito | Saul Ariza Casañeda | Metrolínea S. A. | El 27 de agosto de profirió sentencia condenatoria, el 11 del mismo mes se presentó memorial de apelación, siendo denegado el recurso | FREDY FABIAN SUAREZ FLOREZ | Presunta vulneración de derechos colectivos por el no acceso de personas en condición de discapacidad en la estación cañaveral, por la falta de una rampa de acceso. | Alto | 100% | 2014-00522 | CONDENATORIA | |
| 6 | Acción Popular | 0 | Juzgado Noveno Administrativo del Circuito | Ciro Elberio Gamba | Metrolínea S.A | Se encuentra al Despacho para sentencia desde el 11 de mayo del 2015. | FREDY FABIAN SUAREZ FLOREZ | Presunta Vulneración Derechos Colectivos por el funcionamiento del SITM en el Municipio de Piedecuesta | Medio bajo | 20% | 2013-00308 | | |
| 7 | Acción Popular | 0 | Juzgado Doce Administrativo Oral del Circuito | Mario Andrés Villamizar | Metrolínea S.A. | El 25 de agosto de 2015 se celebró audiencia de recepción de testimonios | FREDY FABIAN SUAREZ FLOREZ | Presunta vulneración de derechos colectivos por el cierre del retorno ubicado en la calle 56 a la altura del conjunto residencial Macareguá. | Medio bajo | 20% | 2014-00336 | | |

PROCESOS JUDICIALES CON SENTENCIA EN FIRME PENDIENTE DE ARCHIVO

| Item | Acción | Cuantía | Juzgado | Demandante | Demandado | Estado Actual | Apoderado | Hecho Generador | Riesgo | Factor de calificación a la fecha | Radicación | Sentencia Primera Instancia | Sentencia de Segunda Instancia |
|------|--------------------------------|------------------|---|---------------------------------------|---|---|----------------------------|---|------------|-----------------------------------|------------|---|---|
| 1 | Acción de Reparación Directa | \$8.752.081,00 | Juzgado Tercero Administrativo Descongestión | Diana Yadira Suarez Solano | Metrolinea S.A | Se expedieron copias auténticas de la sentencia, con constancia de ser primera copia y presta merito ejecutivo. | Fredy Fabian Suarez Florez | Perjuicios materiales por falla o falta del servicio por omisión, que ocasiono accidente el día 12 de Julio de 2008 por falta de señalización y ausencia de la tapa de alcantarilla en el sector de cañaveral la rivera del Municipio de Floridablanca. Se alegó falta de legitimación en la causa por pasiva, por cuanto las Empresas de servicios Públicos son quienes tiene la competencia respecto a la colocación de la tapa de la caja. | Medio Alto | 50% | 2009-00238 | CONDENATORIA EN FIRME | |
| 2 | Nullidad Simple | \$0,00 | Juzgado Octavo Administrativo del Circuito | Fernando Moreno Rojas | Municipios de Bucaramanga, Piedecuesta y Girón, Nación Ministerio de Transporte, Nación Ministerio de Hacienda y Crédito Público Metrolinea S.A | El 30 de enero del 2015 se archiva en la caja No. 35. | Fredy Fabian Suarez Florez | Nullidad de los acuerdos N° 010 del 2 de mayo de 2005, 021 del 26 de diciembre de 2006 y 018 de 2012 mediante los cuales se autorizó al Alcalde de Piedecuesta para comprometer vigencias futuras excepcionales. Excepciones situación jurídica consolidada, ineptitud sustantiva de la demanda, presunción de legalidad de acuerdos municipales. | Medio Alto | 50% | 2012-00363 | CONDENATORIA NULLIDAD DE ACUERDOS EN FIRME | CONDENATORIA NULLIDAD DE ACUERDOS EN FIRME |
| 3 | Ordinario de primera instancia | \$145.316.790,00 | Tribunal Superior de Santa Marta | Tomás Orlando Paternina | Metrolinea S.A. y Vergel y Castellanos | Auto mediante el cual el Juzgado Segundo Laboral del Circuito ordena el archivo del expediente | Fredy Fabian Suarez Florez | Que se declare que existió un contrato de trabajo entre el señor ORLANDO PATERMINA Y VERGEL Y CASTELLANOS S.A. contratista de Metrolinea S.A. | Alto | 100% | 2011-00159 | ABSOLUTORIA | CONDENATORIA SOLIDARIAMENTE EN FIRME SE ORDENO ARCHIVO |
| 4 | Acción de Reparación Directa | \$400.000.000,00 | Juzgado Doce Administrativo del Circuito | Orlando González Marino y Otros | Metrolinea | Se profirió sentencia de segunda instancia modificó sentencia de primera instancia en cuantía del 70% a costa de Metrolinea | Fredy Fabian Suarez Florez | Perjuicio materiales y morales con ocasión de accidente de tránsito ocurrido el 08 de Abril de 2009 en el que perdió la vida la joven estudiante INGRID MARCELA GONZALEZ en la entrada a cañaveral sito en el que se ejecutaban las obras del SITM por la firma VARGAS VEJANDIA LTDA hoy XIE S.A. Contratista de METROLINEA | Alto | 100% | 2008-00302 | CONDENATORIA SE ENCUENTRA EN FIRME | CONDENATORIA SE ENCUENTRA EN FIRME |
| 5 | Acción Contractual | \$400.000.000,00 | Tribunal Administrativo Descongestión | Metrocinco Plus S.A. | Metrolinea S.A. | Se profirió sentencia de segunda instancia, la cual declara nulidad de todo lo actuado, remite expediente al centro de arbitraje y conciliación de la Cámara de Comercio. | Fredy Fabian Suarez Florez | Declaratoria de Nullidad Resolución No 592 del 2 de noviembre de 2010 expedida por Metrolinea S.A por medio del cual se declaró el incumplimiento parcial de la sociedad, imponiendo una multa, a su vez se solicita la nulidad de la resolución 153 del 8 de Marzo de 2011. | Bajo | 10% | 2011-00981 | ABSOLUTORIA | NULLIDAD DE TODO LO ACTUADO SE REMITE A TRIBUNAL DE ARBITRAMIENTO |
| 6 | Acción Contractual | 223.510.000 | Juzgado Quinto Administrativo del Circuito Descongestión | Movillamos S.A. | Metrolinea S.A. | Se profirió sentencia de segunda instancia. | Fredy Fabian Suarez Florez | Declarar la Nullidad de la Resolución 584 de 2010, por medio de las cuales se declaró incumplimiento parcial de la sociedad, imponiendo una multa y a su vez se solicita la nulidad de la resolución 154 del 8 de Marzo de 2011. | Bajo | 10% | 2012-00178 | ABSOLUTORIA SE CONCEDIO APELACION | ABSOLUTORIA |
| 7 | Acción de Reparación Directa | \$400.000.000,00 | Tribunal Administrativo Sala Residual (Piso 13 La Triada) | Dora Liliana Giraldo y Daniel Zullaga | Municipio de Bucaramanga, CDMB, Telesucaramanga, Metrolinea S.A | Sentencia de segunda instancia proferida por el Tribunal Administrativo de Santander de fecha 16 de Abril de 2015 | Fredy Fabian Suarez Florez | Perjuicios materiales ocasionados por inundación a un local comercial el día 13 de Diciembre de 2006 debido por obras efectuadas en carrera 15 por la firma CONCOL | Alto | 100% | 2007-00247 | CONDENATORIA SE PRESENTO RECURSO DE APELACION | CONDENATORIA |

| Item | Acción | Cuantía | Juzgado | Demandante | Demandado | Estado Actual | Apoderado | Hecho Generador | Riesgo | Factor de calificación a la fecha | Radicación | Sentencia Primera Instancia | Sentencia de Segunda Instancia |
|------|------------------------------|------------------|--|--|---|---|----------------------------|--|-------------|-----------------------------------|------------|---|--------------------------------|
| 9 | Acción de Reparación Directa | \$777.660.000,00 | Juzgado Segundo Administrativo del Circuito | Blanca Nieves Gomez, Fredy Alexander, Sara Milena, Sayra Judith, Iris Mayrill, Abraham, Harrison Stip, Jonathan Alfonso y Blanca Shirley Prada Gomez | Metrolinea S.A, Edificio Centro Comercial San Andresito Lda, Defender Ltda. | Se profirió sentencia de segunda instancia la cual revoca la sentencia proferida por el Juzgado Quinto Administrativo de Descongestión y deniega las pretensiones de la demanda. | Fredy Fabian Suarez Florez | Perjuicios ocasionados en virtud del accidente de tránsito que produjo la muerte del señor Abraham Prada Monsalve en inmediaciones a Sanandresito La Bala, los demandantes aducen que el Puente Peatonal estaba cerrado, se exceptuó la caducidad de la acción y culpa exclusiva de la víctima por inobservancia del deber objetivo de cuidado al encontrarse a pocos metros la denominada cebra.. | Medio bajo | 20% | 2011-00835 | CONDENATORIA PARA EL MUNICIPIO Y PARA EL EDIFICIO SAN ANDRESITO Y ABSOLUTORIA PARA METROLINEA | ABSOLUTORIA |
| 10 | Restitución de Inmueble | \$57.960.000,00 | Juzgado Quinto Administrativo de Descongestión | Tulia Helena Salcedo Ballesteros | Metrolinea S.A. | Se profirió sentencia de única instancia la cual dio por terminado el contrato de arrendamiento | Fredy Fabian Suarez Florez | Declarar la terminación del contrato de arrendamiento de inmueble No. 015 del 28 de enero de 2011 y se de la restitución del mismo. | Melido Bajo | 20% | 2014-00010 | CONDENATORIA | CONDENATORIA |
| 11 | Acción de Reparación Directa | \$28.400.000,00 | Juzgado Cuarto Administrativo de Descongestión del Circuito | Luz Marina Sanguino Duran | Metrolinea S.A | Se profirió sentencia de segunda instancia, la cual declaró la falta de legitimación en la causa por activa. | FREDY FABIAN SUAREZ FLOREZ | Presuntos daños materiales y morales causados por la construcción de un carril adicional en el Sector Papi Quiero Pifa Piedecuesta. Dichas obras fueron construidas en virtud al convenio interadministrativo de fecha 25/09/2005 suscrito entre el INCC (Hoy ANI), Invias, Metrolinea S.A y El Area Metropolitana de Bucaramanga. Se alega falta de legitimación en la causa por pasiva. | BAJO | 10% | 2010-00205 | ABSOLUTORIA LA PARTE DEMANDANTE PRESENTE RECURSO DE APELACION | ABSOLUTORIA |
| 12 | Acción de Reparación Directa | \$514.000.000,00 | Juzgado Primero Administrativo del Circuito de Descongestión | Carmen Ligia Vargas | Metrolinea S.A, Nación- Ministerio de Transporte, Instituto Nacional de Vias INVIAS, Ani, Superintendencia de Puertos y Transportes y Unión Temporal Concesion Val Los Comuneros. | Auto de fecha de 25 de noviembre ordena obedecer y cumplir a lo resuelto por el TAS. | FREDY FABIAN SUAREZ FLOREZ | Perjuicios morales y materiales en virtud a la muerte de señor JOSE TEMISTOCLES HURTADO por accidente de tránsito en el sector de la sede recreacional COMPENALCO, dichas obras fueron construidas en virtud al convenio interadministrativo de fecha 25/09/2005 suscrito entre el INCC (Hoy ANI), Invias, Metrolinea S.A y El Area Metropolitana de Bucaramanga. Excepción falta de legitimación en la causa por pasiva | BAJO | 10% | 2010-00088 | ABSOLUTORIA | ABSOLUTORIA EN FIRME |
| 13 | Acción de Reparación Directa | \$85.005.000,00 | Juzgado Quinto Administrativo del Circuito | Jose Severo Caceres Caceres | Metrolinea S.A | Devolución del proceso al Juzgado 5° Administrativo, por desistimiento de recurso de apelación | FREDY FABIAN SUAREZ FLOREZ | Perjuicios ocasionados en virtud del accidente laboral sufrido por el demandante el día 13 de Julio de 2009 quien fungía como subcontratista en obras de Metrolinea en la construcción de la Gloriaeta Sector de la Quebrada Seaca de Bucaramanga. Se alega falta de legitimación en la causa por pasiva en virtud al contrato CPC-01 suscrito con el Consorcio. Se llamó en garantía a la aseguradora y se denunció el pleito con el contratista. | MEDIO BAJO | 10% | 2011-00204 | ABSOLUTORIA EN FIRME | ABSOLUTORIA EN FIRME |
| 14 | Acción Popular | 0 | Juzgado Noveno Administrativo del Circuito | Jimmi Alberto Rangel Soto | Metrolinea S.A | Auto de obediencia y cumplimiento a lo resuelto por el TAS. | Fredy Fabian Suarez | El actor popular solicita se amparen los derechos colectivos por la realización de las construcciones respetando las disposiciones jurídicas en razón a la intervención que presuntamente se esta ejecutando en el predio de propiedad del AMB. Se argumenta que Metrolinea tramitó la licencia de construcción del predio POP y que el contratista solo debía intervenir este. Alegatos de conclusión se dijo que no se requiera licencia de intervención para intervenir el predio objeto de debate. | Alto | 100% | 2010-00316 | CONDENATORIA | CONDENATORIA |
| 15 | Acción Popular | 0 | Juzgado Septimo Administrativo | Carlos Javier Guerrero Gutierrez | Metrolinea S.A | Se profirió sentencia de segunda instancia la cual confirmo la de primera que denegó pretensiones al actor al no encontrarse probados los hechos que soportan las pretensiones del actor popular. | Fredy Fabian Suarez | Presuntas irregularidades en la construcción del puente ubicado sobre la quebrada aranzoque en el Municipio de Floridablanca, a la altura de la carrera octava en percepción con el intercambiador que confica al Municipio de Piedecuesta. | Bajo | 10% | 2007-00020 | ABSOLUTORIA | ABSOLUTORIA |

| Item | Acción | Cuánta | Juzgado | Demandante | Demandado | Estado Actual | Apoderado | Hecho Generador | Riesgo | Factor de calificación a la fecha | Radicación | Sentencia Primera Instancia | Sentencia de Segunda Instancia |
|------|----------------|--------|---|----------------------------------|----------------|---|---------------------|---|------------|-----------------------------------|------------|---|--------------------------------|
| 16 | Acción Popular | 0 | Juzgado Sexto Administrativo del Circuito | Anibal Carvajal Vasquez | Metrolinea S.A | Archivo definitivo expediente el 8 de mayo de 2014. | Fredy Fabian Suarez | Declarar amenazados y vulnerados los derechos colectivos al goce del espacio público y la utilización y defensa de los bienes de uso público, presuntamente vulnerados por parte de la entidad debido al cierre de la cra 15 entre calle 45 y avenida Quebrada. | Bajo | 10% | 2010-00057 | ABSOLUTORIA | ABSOLUTORIA |
| 17 | Acción Popular | 0 | Juzgado Tercero Administrativo de Descongestión | Carlos Javier Guerrero Gutierrez | Metrolinea S.A | Archivo definitivo del expediente del 26 de marzo de 2010. | Fredy Fabian Suarez | Presunta vulneración de Derechos Colectivos por la ausencia de un andén frente a la Universidad Pontificia Bolivariana. | Bajo | 10% | 2010-00002 | CONDENATORIA PARA LA ANI ABSOLUTORIA PARA METROLINEA | CONDENATORIA |
| 18 | Acción Popular | 0 | Juzgado Segundo Administrativo del Circuito | Salvador Serrano Ariza | Metrolinea S.A | Se profirió sentencia de segunda instancia la cual revocó la sentencia proferida el 21 de Agosto de 2012. | Fredy Fabian Suarez | Presunta vulneración de los derechos colectivos a la seguridad y prevención de desastres previsible técnicamente, por el abandono de una escultura. | Bajo | 10% | 2009-00397 | CONDENATORIA | ABSOLUTORIA |
| 19 | Acción Popular | 0 | Juzgado Octavo Administrativo del Circuito | Jaime Alfonso Gualteros Ovallos | Metrolinea S.A | Devolución de expediente por el Tribunal Administrativo de Santander al Juzgado Tercero Administrativo de Descongestión | Fredy Fabian Suarez | Presunta vulneración de Derechos Colectivos por el funcionamiento del Parquadero buses de Metrolinea en el barrio la Cumbre | Medio bajo | 20% | 2010-00260 | CONDENATORIA PARA EFECTUAR OBRAS | CONDENATORIA |
| 20 | Acción Popular | 0 | Juzgado Cuarto de Descongestión administrativo | Herling Manuel Acevedo | Metrolinea S.A | Archivo definitivo de expediente del 3 de octubre de 2014. | Fredy Fabian Suarez | Vulneración a Derechos Colectivos por la ubicación de señalización en la Carrera 26 del Municipio de Giron y Sectores aledaños | Medio bajo | 20% | 2010-00185 | CONDENATORIA | CONDENATORIA |
| 21 | Acción Popular | 0 | Juzgado Noveno Administrativo del Circuito | Maria Alejandra Jimenez Fuentes | Metrolinea S.A | Se profirió sentencia de primera instancia la cual denegó las pretensiones de la accionante. | Fredy Fabian Suarez | Presunta Vulneración Derechos Colectivos por la implementación de la tarifa única, y por la prestación del servicio de transporte | Medio bajo | 20% | 2013-00147 | ABSOLUTORIA EN FIRME | |
| 22 | Acción Popular | 0 | Tribunal Administrativo de Santander-Escritural | Antonio Jose Ariza | Metrolinea S.A | Se profirió sentencia de fecha 29 de enero de 2015, fijada en edicto el 10 de febrero de 2015, la cual confirmó la sentencia de primera instancia que amparó los derechos colectivos invocados, se fijó como agencias en derecho en segunda instancia 1 SMMLV | Fredy Fabian Suarez | Metrolinea presuntamente ha incumplido las normas técnicas de construcción de carácter nacional e internacional de las vías de circulación peatonal | Medio bajo | 20% | 2008-00223 | CONDENATORIA | CONDENATORIA |

| DEMANDAS EN CURSO | |
|-------------------|-----------|
| ALTO | 6 |
| MEDIO ALTO | 16 |
| MEDIO BAJO | 16 |
| BAJO | 7 |
| TOTAL | 45 |

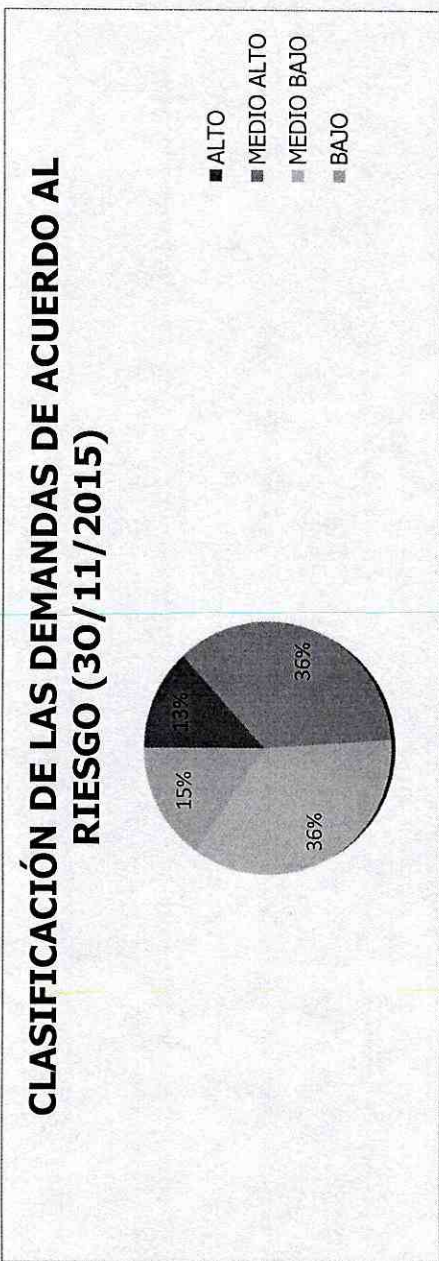

| VALOR DEMANDAS EN CURSO | |
|-------------------------|------------------------------|
| ALTO | \$ 2.389.372.488,00 |
| MEDIO ALTO | \$ 364.724.758.808,00 |
| MEDIO BAJO | \$ 22.489.602.882,00 |
| BAJO | \$ 630.080.673,80 |
| TOTAL | \$ 390.233.814.851,80 |

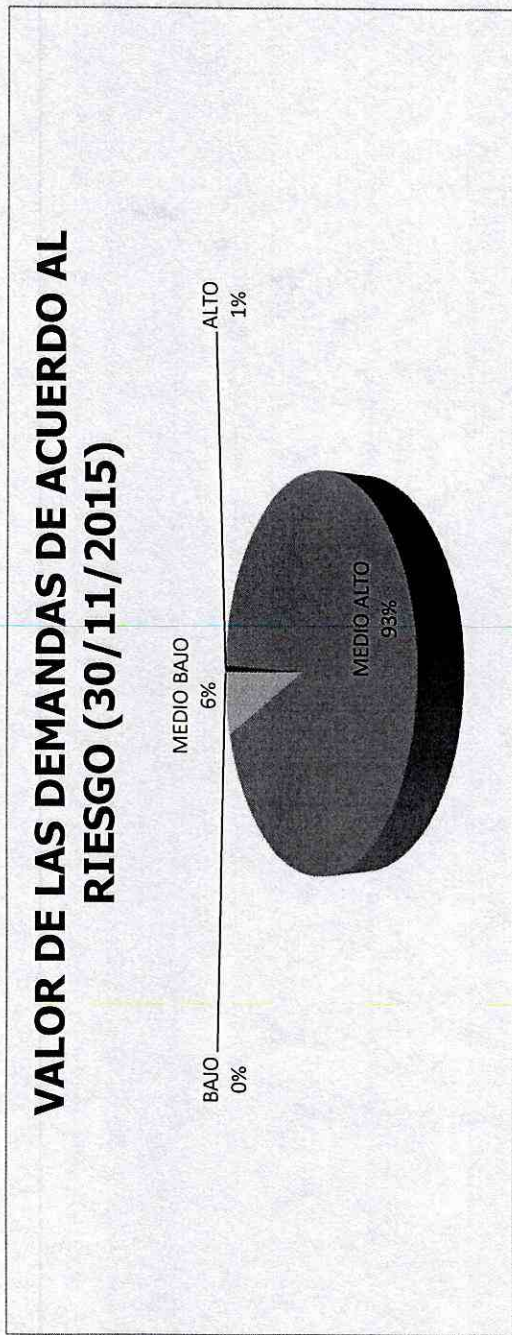

| TIPO DE ACCIÓN | RIESGO | No. PROCESOS | VALOR |
|------------------------------|------------|--------------|------------------------------|
| ACCION POPULAR | Alto | 1 | \$ - |
| | Medio Bajo | 4 | \$ - |
| | Bajo | 2 | \$ - |
| ACCION DE REPARACION DIRECTA | Medio Alto | 7 | \$ 24.130.250.146,00 |
| | Medio Bajo | 8 | \$ 9.039.133.669,00 |
| | Bajo | 1 | \$ 400.000.000,00 |
| | Alto | 1 | \$ 187.544.523,00 |
| ACCION CONTRACTUAL | Medio Alto | 7 | \$ 71.949.633.135,00 |
| | Medio Bajo | 3 | \$ 13.364.846.500,00 |
| | Medio Bajo | 1 | \$ 85.622.713,00 |
| ACCION DE GRUPO | Medio Alto | 1 | \$ 3.706.000.000,00 |
| EJECUTIVO | Alto | 4 | \$ 2.201.827.965,00 |
| TUTELA | Bajo | 3 | \$ - |
| TRIBUNAL DE ARBITRAMIENTO | Medio Alto | 1 | \$ 264.938.875.527,00 |
| | Bajo | 1 | \$ 230.080.673,80 |
| TOTAL | | 45 | \$ 390.233.814.851,80 |

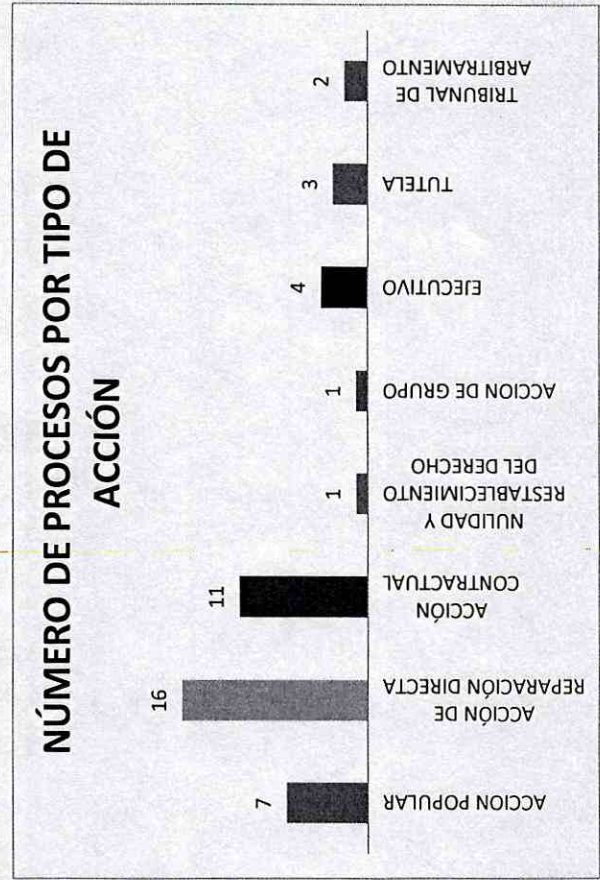

| TIPO DE ACCIÓN | NO. DE PROCESOS | VALOR |
|--|-----------------|------------------------------|
| ACCION POPULAR | 7 | \$ 0 |
| ACCION DE REPARACION DIRECTA | 16 | \$ 33.569.383.815,00 |
| ACCION CONTRACTUAL | 11 | \$ 85.502.024.158,00 |
| NULIDAD Y RESTABLECIMIENTO DEL DERECHO | 1 | \$ 85.622.713,00 |
| ACCION DE GRUPO | 1 | \$ 3.706.000.000,00 |
| EJECUTIVO | 4 | \$ 2.201.827.965,00 |
| TUTELA | 3 | \$ - |
| TRIBUNAL DE ARBITRAMIENTO | 2 | \$ 265.168.956.200,80 |
| TOTAL | 45 | \$ 390.233.814.851,80 |

VALOR DE LOS PROCESOS POR TIPO DE ACCIÓN

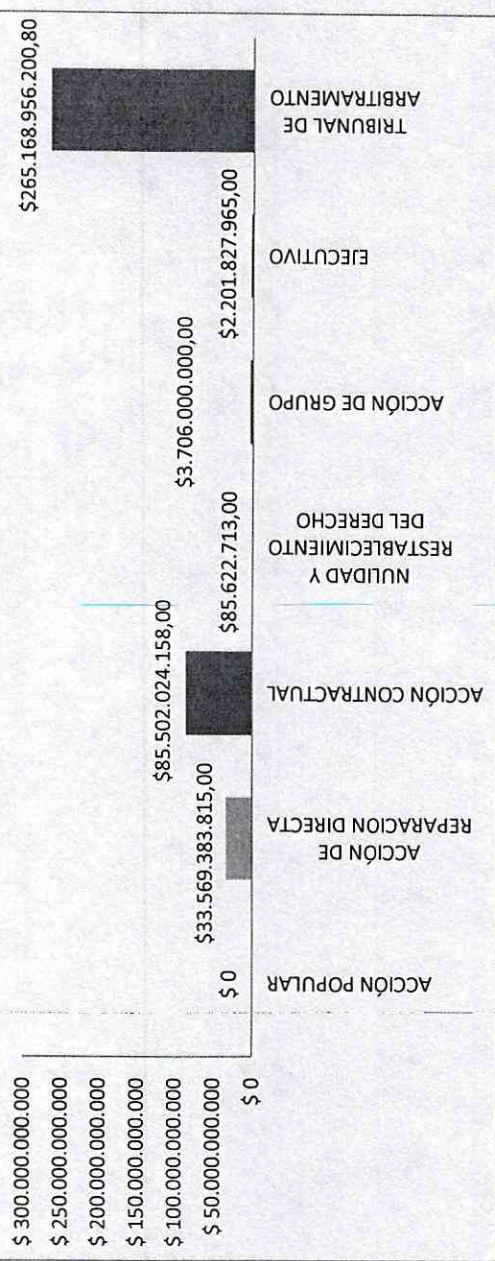

| TIPO DE ACCIÓN | VALOR |
|--|------------------------------|
| ACCIÓN POPULAR | \$ 0 |
| ACCIÓN DE REPARACION DIRECTA | \$ 33.569.383.815,00 |
| ACCIÓN CONTRACTUAL | \$ 85.502.024.158,00 |
| NULIDAD Y RESTABLECIMIENTO DEL DERECHO | \$ 85.622.713,00 |
| ACCIÓN DE GRUPO | \$ 3.706.000.000,00 |
| EJECUTIVO | \$ 2.201.827.965,00 |
| TRIBUNAL DE ARBITRAMENTO | \$ 265.168.956.200,80 |
| TOTAL | \$ 390.233.814.851,80 |

**ANEXO 2.
RELACIÓN DE COMUNICACIONES Y ACTAS DE JUNTA QUE
REPOSAN EN EL ARCHIVO DE GESTIÓN DE LA DIRECCIÓN
FINANCIERA Y DE LA OFICINA ASESORA JURÍDICA,
SOLICITANDO TRANSFERENCIA DE APORTES PARA PAGO DE
SENTENCIAS EJECUTORIADAS.**

AÑO 2012

ACTA JUNTA DIRECTIVA No. 59 DEL 21 DE MARZO DE 2012

| | | |
|------------|-----------|---------------------------|
| 13/04/2012 | MDAF-711 | ALCALDE DE BUCARAMANGA |
| 13/04/2012 | MDAF-709 | ALCALDE DE FLORIDABLANCA |
| 13/04/2012 | MDAF-710 | ALCALDE DE GIRON |
| 13/04/2012 | MDAF-708 | ALCALDE DE PIEDECUESTA |
| 12/06/2012 | MDAF-1114 | ALCALDE DE BUCARAMANGA |
| 12/06/2012 | MDAF-1117 | ALCALDE DE FLORIDABLANCA |
| 12/06/2012 | MDAF-1118 | ALCALDE DE GIRON |
| 12/06/2012 | MDAF-1116 | ALCALDE DE PIEDECUESTA |
| 16/07/2012 | MDAF-1336 | HACIENDA DE BUCARAMANGA |
| 16/07/2012 | MDAF-1339 | HACIENDA DE FLORIDABLANCA |
| 16/07/2012 | MDAF-1337 | HACIENDA DE GIRON |
| 16/07/2012 | MDAF-1338 | HACIENDA DE PIEDECUESTA |

ACTA DE REUNION No. 001 DEL 19 DE JULIO DE 2012 SECRETARIOS DE HACIENDA MUNICIPIOS

ACTA DE JUNTA DIRECTIVA No. 063 DEL 31 DE OCTUBRE DE 2012

| | | |
|------------|-----------|--------------------------|
| 11/12/2012 | MDAF-2500 | ALCALDE DE BUCARAMANGA |
| 11/12/2012 | MDAF-2501 | ALCALDE DE FLORIDABLANCA |
| 11/12/2012 | MDAF-2503 | ALCALDE DE GIRON |
| 11/12/2012 | MDAF-2502 | ALCALDE DE PIEDECUESTA |

AÑO 2013

| | | |
|--|-----------|-------------------------------|
| 12/06/2013 | MDAF-1875 | HACIENDA DE BUCARAMANGA |
| 12/06/2013 | MDAF-1873 | HACIENDA DE BUCARAMANGA |
| 18/06/2013 | MGER-1949 | ALCALDE DE BUCARAMANGA |
| 18/06/2013 | MGER-1951 | ALCALDE DE FLORIDABLANCA |
| 18/06/2013 | MGER-1952 | ALCALDE DE GIRON |
| 18/06/2013 | MGER-1950 | ALCALDE DE PIEDECUESTA |
| 18/06/2013 | MGER-1953 | MIEMBRO JUNTA |
| 18/06/2013 | MGER-1954 | MIEMBRO JUNTA |
| 18/06/2013 | MGER-1955 | MIEMBRO JUNTA |
| 18/06/2013 | MGER-1956 | MIEMBRO JUNTA |
| 18/06/2013 | MGER-1957 | MIEMBRO JUNTA |
| 18/06/2013 | MGER-1958 | MIEMBRO JUNTA |
| 13/09/2013 | | 62 XIE |
| 26/09/2013 | | 194 HACIENDA DE BUCARAMANGA |
| 26/09/2013 | | 198 HACIENDA DE FLORIDABLANCA |
| 26/09/2013 | | 199 HACIENDA DE GIRON |
| 26/09/2013 | | 195 HACIENDA DE PIEDECUESTA |
| 30/09/2013 | | 3097 HACIENDA BUCARAMANGA |
| 04/10/2013 | | 3152 HACIENDA BUCARAMANGA |
| 07/10/2013 | | 3274 XIE |
| 21/10/2013 | | 199 XIE |
| | | |
| ACTA JUNTA DIRECTIVA No. 70 DEL 30 DE OCTUBRE DE 2013 | | |
| 05/11/2013 | | 327 ALCALDE DE BUCARAMANGA |
| 05/11/2013 | | 328 ALCALDE DE FLORIDABLANCA |

| | | |
|--|------|---------------------------|
| 05/11/2013 | 330 | ALCALDE DE GIRON |
| 05/11/2013 | 329 | ALCALDE DE PIEDECUESTA |
| 06/11/2013 | 3422 | XIE |
| 08/11/2013 | 3447 | XIE |
| 15/11/2013 | 420 | HACIENDA DE BUCARAMANGA |
| 15/11/2013 | 421 | HACIENDA DE FLORIDABLANCA |
| 15/11/2013 | 419 | HACIENDA DE GIRON |
| 15/11/2013 | 418 | HACIENDA DE PIEDECUESTA |
| 21/11/2013 | 475 | HACIENDA DE BUCARAMANGA |
| 21/11/2013 | 476 | HACIENDA DE FLORIDABLANCA |
| 21/11/2013 | 477 | HACIENDA DE GIRON |
| 21/11/2013 | 474 | HACIENDA DE PIEDECUESTA |
| 28/11/2013 | 535 | ALCALDE DE BUCARAMANGA |
| 04/12/2013 | 570 | HACIENDA DE BUCARAMANGA |
| 04/12/2013 | 571 | ALCALDE DE FLORIDABLANCA |
| 04/12/2013 | 573 | ALCALDE DE GIRON |
| 04/12/2013 | 572 | ALCALDE DE PIEDECUESTA |
| ACTA JUNTA DIRECTIVA No. 71 DEL 19 DE DICIEMBRE DE 2013 | | |
| 06/12/2013 | 602 | XIE |
| 22/12/2013 | 752 | ALCALDE DE BUCARAMANGA |
| 23/12/2013 | 740 | ALCALDE DE FLORIDABLANCA |
| 23/12/2013 | 753 | ALCALDE DE GIRON |
| 23/12/2013 | 744 | ALCALDE DE PIEDECUESTA |
| CONCEPTOS CONTADURIA GENERAL DE LA NACION METROPLUS S.A Y METROLINEA S.A. DEL 21 DE DICIEMBRE DE 2011 DEL 05 DE ENERO DE 2012 | | |
| 30/12/2013 | 798 | HACIENDA DE BUCARAMANGA |
| 30/12/2013 | 799 | HACIENDA DE FLORIDABLANCA |
| 30/12/2013 | 800 | HACIENDA DE GIRON |
| 30/12/2013 | 801 | HACIENDA DE PIEDECUESTA |

AÑO 2014

| FECHA | RADICADO | DEPENDENCIA |
|--|----------|------------------------|
| 17/01/2014 | 97 | HACIENDA BUCARAMANGA |
| 17/01/2014 | 100 | HACIENDA FLORIDABLANCA |
| 17/01/2014 | 99 | HACIENDA GIRON |
| 17/01/2014 | 98 | HACIENDA PIEDECUESTA |
| ACTA DE REUNION DE 20 DE ENERO DE 2014 CON LOS SECRETARIOS DE HACIENDA DE LOS MUNICIPIOS DE BUCARAMANGA - FLORIDABLANCA- GIRON Y PIEDECUESTA | | |
| ACTA DE JUNTA DIRECTIVA No. 072 DE ENERO 21 DE 2014 | | |
| 21/01/2014 | 128 | HACIENDA BUCARAMANGA |
| 21/01/2014 | 132 | HACIENDA FLORIDABLANCA |
| 21/01/2014 | 129 | HACIENDA GIRON |
| 21/01/2014 | 131 | HACIENDA PIEDECUESTA |
| ACTA DE JUNTA DIRECTIVA No. 073 DE 2014 | | |
| 31/01/2014 | 224 | HACIENDA BUCARAMANGA |
| 31/01/2014 | 227 | HACIENDA FLORIDABLANCA |
| 31/01/2014 | 225 | HACIENDA GIRON |
| 31/01/2014 | 226 | HACIENDA PIEDECUESTA |
| 03/02/2014 | 232 | HACIENDA BUCARAMANGA |

| | | |
|--|-----|--|
| 03/02/2014 | 235 | HACIENDA FLORIDABLANCA |
| 03/02/2014 | 234 | HACIENDA GIRON |
| 03/02/2014 | 233 | HACIENDA PIEDECUESTA |
| ACTA DE REUNION No. 003 DE FEBRERO 07 DE 2014 SECRETARIOS DE HACIENDA Y JURIDICOS DE GIRON | | |
| 11/02/2014 | 296 | HACIENDA BUCARAMANGA |
| 11/02/2014 | 299 | HACIENDA FLORIDABLANCA |
| 11/02/2014 | 298 | HACIENDA GIRON |
| 11/02/2014 | 297 | HACIENDA PIEDECUESTA |
| 11/02/2014 | 316 | HACIENDA BUCARAMANGA |
| 11/02/2014 | 320 | HACIENDA FLORIDABLANCA |
| 11/02/2014 | 317 | HACIENDA GIRON |
| 11/02/2014 | 318 | HACIENDA PIEDECUESTA |
| 11/02/2014 | 324 | ALCALDE DE BUCARAMANGA |
| 11/02/2014 | 325 | ALCALDE DE FLORIDABLANCA |
| 11/02/2014 | 327 | ALCALDE DE GIRON |
| 11/02/2014 | 326 | ALCALDE DE PIEDECUESTA |
| 11/02/2014 | 328 | MIEMBRO JUNTA |
| 11/02/2014 | 329 | MIEMBRO JUNTA |
| 11/02/2014 | 330 | MIEMBRO JUNTA |
| 13/02/2014 | 391 | XIE |
| 17/02/2014 | 386 | ALCALDE DE BUCARAMANGA |
| 17/02/2014 | 385 | ALCALDE DE FLORIDABLANCA |
| 17/02/2014 | 382 | ALCALDE DE GIRON |
| 17/02/2014 | 383 | ALCALDE DE PIEDECUESTA |
| 13/03/2014 | 594 | AGENCIA NACIONAL PARA LA DEFENSA JURIDICA DEL ESTADO |
| 14/03/2014 | 600 | HACIENDA BUCARAMANGA |
| 14/03/2014 | 603 | HACIENDA FLORIDABLANCA |
| 14/03/2014 | 601 | HACIENDA GIRON |
| 14/03/2014 | 602 | HACIENDA PIEDECUESTA |
| 17/03/2014 | 622 | ALCALDE DE BUCARAMANGA |
| 17/03/2014 | 623 | ALCALDE DE FLORIDABLANCA |
| 17/03/2014 | 624 | ALCALDE DE GIRON |
| 17/03/2014 | 625 | ALCALDE DE PIEDECUESTA |
| 17/03/2014 | 626 | MIEMBRO JUNTA |
| 17/03/2014 | 627 | MIEMBRO JUNTA |
| 17/03/2014 | 629 | MIEMBRO JUNTA |
| 17/03/2014 | 630 | MIEMBRO JUNTA |
| ACTA No. 074 DF 2014 | | |
| 28/03/2014 | 708 | HACIENDA BUCARAMANGA |
| 28/03/2014 | 707 | JURIDICA BUCARAMANGA |
| 28/03/2014 | 711 | HACIENDA FLORIDABLANCA |
| 28/03/2014 | 712 | JURIDICA FLORIDABLANCA |
| 28/03/2014 | 713 | HACIENDA GIRON |
| 28/03/2014 | 714 | JURIDICA GIRON |
| 28/03/2014 | 709 | HACIENDA PIEDECUESTA |
| 28/03/2014 | 710 | JURIDICA PIEDECUESTA |
| 01/04/2014 | 728 | HACIENDA BUCARAMANGA |
| 01/04/2014 | 729 | HACIENDA FLORIDABLANCA |

| | | |
|---|------|--|
| 01/04/2014 | 730 | HACIENDA GIRON |
| 01/04/2014 | 733 | HACIENDA PIEDECUESTA |
| ACTA DE REUNION No. 004 DE 04 DE ABRIL DE 2014 JURIDICOS Y SECRETARIOS DE HACIENDA DEL MUNICIPIOS | | |
| 24/04/2014 | 888 | ALCALDE DE BUCARAMANGA |
| 24/04/2014 | 877 | ALCALDE DE FLORIDABLANCA |
| 24/04/2014 | 878 | ALCALDE DE GIRON |
| 24/04/2014 | 879 | ALCALDE DE PIEDECUESTA |
| 24/04/2014 | 891 | MIEMBRO JUNTA |
| 24/04/2014 | 893 | MIEMBRO JUNTA |
| 24/04/2014 | 895 | MIEMBRO JUNTA |
| 24/04/2014 | 894 | MIEMBRO JUNTA |
| 07/05/2014 | 970 | REITERACION SOLICITUD AGENCIA NACIONAL PARA LA DEFENSA JURIDICA DEL ESTADO |
| 22/05/2014 | 1500 | CONTRALORIA MUNICIPAL INFORMA SOBRE LA APERTURA DE INDAGACION PRELIMINAR |
| 27/05/2014 | 1178 | ALCALDE DE BUCARAMANGA |
| 27/05/2014 | 1180 | ALCALDE DE FLORIDABLANCA |
| 27/05/2014 | 1178 | ALCALDE DE GIRON |
| 27/05/2014 | 1179 | ALCALDE DE PIEDECUESTA |
| 03/06/2014 | 1220 | MIEMBRO JUNTA |
| 03/06/2014 | 1221 | MIEMBRO JUNTA |
| 03/06/2014 | 1222 | MIEMBRO JUNTA |
| 03/06/2014 | 1219 | MIEMBRO JUNTA |
| 11/06/2014 | 1295 | MIEMBRO JUNTA |
| 03/06/2014 | 1652 | RESPUESTA DR. JUAN GONZALO JARAMILLO |
| 11/06/2014 | 1295 | RESPUESTA DE METROLINEA AL DOCTOR JUAN GONZALO JARAMILLO |
| 21/07/2014 | 1680 | HACIENDA BUCARAMANGA |
| 23/07/2014 | 2111 | VIE |
| 24/07/2014 | 1737 | HACIENDA Y JURIDICA BUCARAMANGA |
| 24/07/2014 | 1739 | HACIENDA Y JURIDICA FLORIDABLANCA |
| 24/07/2014 | 1742 | HACIENDA Y JURIDICO GIRON |
| 24/07/2014 | 1741 | HACIENDA Y JURIDICO PIEDECUESTA |
| ACTA DE REUNION No. 005 20 DE JULIO DE 2014 JURIDICOS Y SECRETARIOS DE HACIENDA DE LOS MUNICIPIOS | | |
| 28/07/2014 | 1798 | HACIENDA FLORIDABLANCA |
| 29/07/2014 | 2489 | COMUNICACIÓN DR. JESUS ALBERTO ALMEIDA SAAIBI |
| 30/07/2014 | 2525 | COMUNICACIÓN DR. JUAN GONZALO JARAMILLO |
| 30/07/2014 | 2528 | COMUNICACIÓN DR. AUGUSTO MARTINEZ CARREÑO |
| 01/08/2014 | 1834 | RESPUESTA DE METROLINEA AL DR. JESUS ALBERTO ALMEIDA SAAIBI |
| 01/08/2014 | 1835 | RESPUESTA DE METROLINEA AL DR. AUGUSTO MARTINEZ CARREÑO |
| 01/08/2014 | 1833 | RESPUESTA DE METROLINEA AL DR. JUAN GONZALO JARAMILLO |
| 08/08/2014 | 1893 | MIEMBROS ASAMBLEA |
| 09/08/2014 | 1901 | MINISTERIO DE TRANSPORTES |

| | | |
|---|----------------|---|
| 08/08/2014 | 1900 | MINISTRO DE HACIENDA |
| 13/08/2014 | 1926 | JURIDICA ALCALDIA BUCARAMANGA |
| 13/08/2014 | 1925 | HACIENDA ALCALDIA BUCARAMANGA |
| 14/08/2014 | 1944 | MIEMBROS ASAMBLEA |
| 21/08/2014 | 2865 | RESPUESTA ALCALDIA DE PIEDECUESTA |
| 26/08/2014 | 2926 | RESPUESTA MINISTERIO DE HACIENDA RAD. 1900 |
| 04/09/2014 | 2120 | MIEMBROS JUNTA DIRECTIVA |
| 08/09/2014 | 20142100318151 | RESPUESTA MINISTERIO DE TRANSPORTE RAD. 3101 |
| 23/09/2014 | 3333 | CONCEPTO JURIDICO ASESORA MUNICIPIO DE GIRON RAD. 3360 |
| ACTA DE REUNION DEL 16 DE OCTUBRE DE 2014 | | |
| ACTA DE REUNION DEL 05 DE NOVIEMBRE DE 2014 | | |
| 25/11/2014 | 3027 | AMB |
| 25/11/2014 | 3025 | HACIENDA BUCARAMANGA |
| 25/11/2014 | 3023 | HACIENDA FLORIDABLANCA |
| 25/11/2014 | 3026 | HACIENDA GIRON |
| 25/11/2014 | 3024 | HACIENDA PIEDECUESTA |
| 27/11/2014 | 3008 | ALCALDE DE BUCARAMANGA |
| 27/11/2014 | 3011 | ALCALDE DE FLORIDABLANCA |
| 27/11/2014 | 3009 | ALCALDE DE GIRON |
| 27/11/2014 | 3010 | ALCALDE PIEDECUESTA |
| 10/12/2014 | 3149 | ALCALDE DE BUCARAMANGA |
| 10/12/2014 | 3150 | ALCALDE DE FLORIDABLANCA |
| 10/12/2014 | 3154 | ALCALDE DE GIRON |
| 10/12/2014 | 3152 | ALCALDE DE PIEDECUESTA |
| 12/12/2014 | 3175 | RESPUESTA DE METROLINEA A LA OFICINA JURIDICA DE BUCARAMANGA |
| 19/12/2014 | 3224 | AMB |

AÑO 2015

| | | |
|------------|-----|---|
| 08/01/2015 | 29 | HACIENDA BUCARAMANGA |
| 08/01/2015 | 30 | HACIENDA FLORIDABLANCA |
| 08/01/2015 | 31 | HACIENDA GIRON |
| 08/01/2015 | 32 | HACIENDA PIEDECUESTA |
| 20/01/2015 | 88 | ALCALDE BUCARAMANGA |
| 20/01/2015 | 91 | ALCALDE FLORIDABLANCA |
| 20/01/2015 | 89 | ALCALDE DE GIRON |
| 20/01/2015 | 90 | ALCALDE DE PIEDECUESTA |
| 28/01/2015 | 167 | ALCALDE DE BUCARAMANGA |
| 28/01/2015 | 168 | ALCALDE DE FLORIDABLANCA |
| 28/01/2015 | 169 | ALCALDE DE GIRON |
| 28/01/2015 | 170 | ALCALDE DE PIEDECUESTA |
| 27/01/2015 | 171 | AMB |
| 09/02/2015 | 274 | RESPUESTA DE METROLINEA A LA ALCALDIA DE FLORIDABLANCA |
| 16/02/2015 | 939 | SOLICITUD ALCALDIA BUCARAMANGA |
| 20/02/2015 | 422 | RESPUESTA DE METROLINEA A LA ALCALDIA DE BUCARAMANGA |

| | | |
|--|------|---|
| 20/02/2015 | 423 | HACIENDA BUCARAMANGA |
| 02/03/2015 | 1222 | COMUNICACION AREA METROPOLITANA DE BUCARAMANGA |
| 12/03/2015 | 1416 | SOLICITUD ALCALDIA BUCARAMANGA |
| 16/03/2015 | 620 | RESPUESTA DE METROLINEA A SOLICITUD DEL AREA METROPOLITANA DE BUCARAMANGA |
| 16/03/2015 | 618 | HACIENDA BUCARAMANGA |
| 16/03/2015 | 619 | HACIENDA FLORIDABLANCA |
| 16/03/2015 | 620 | HACIENDA GIRON |
| 16/03/2015 | 621 | HACIENDA PIEDECUESTA |
| 19/03/2015 | 1566 | SOLICITUD DE INFORMACION PAGO CONDENA METROLINEA PRESENTADA POR XIE |
| 26/03/2015 | 1717 | SOLICITUD ALCALDIA BUCARAMANGA |
| 06/04/2015 | 1733 | PROCURADURIA GENERAL REMITE SOLICITUD DE INFORMACION XIE |
| 06/04/2015 | 1730 | CONTRALORIA DE BUCARAMANGA REMITE SOLICITUD DE INFORMACION DE XIE |
| 07/04/2015 | 743 | ALCALDE DE BUCARAMANGA |
| 07/04/2015 | 744 | ALCALDE DE FLORIDABLANCA |
| 07/04/2015 | 746 | ALCALDE DE PIEDECUESTA |
| 07/04/2015 | 745 | ALCALDE DE GIRON |
| 08/04/2015 | 638 | RESPUESTA ALCALDIA DE BUCARAMANGA RADICADO 1416 Y 1717 |
| 08/04/2015 | 1864 | ALCALDIA DE BUCARAMANGA REMITE SOLICITUD DE INFORMACION DE XIE |
| 10/04/2015 | 774 | RESPUESTA SOLICITUD XIE |
| 15/04/2015 | 800 | RESPUESTA SOLICITUD PROCURADURIA |
| 15/04/2015 | 801 | PROCURADURIA GENERAL DE LA NACION |
| 15/04/2015 | 802 | RESPUESTA SOLICITUD CONTRALORIA |
| 15/04/2015 | 803 | CONTRALORIA GENERAL DE LA REPUBLICA |
| 15/04/2015 | 804 | RESPUESTA SOLICITUD ALCALDIA DE BUCARAMANGA |
| 21/04/2015 | 852 | HACIENDA DE BUCARAMANGA |
| 23/04/2015 | 881 | ALCALDE DE BUCARAMANGA |
| 23/04/2015 | 884 | ALCALDE DE FLORIDABLANCA |
| 23/04/2015 | 882 | ALCALDE DE PIEDECUESTA |
| 23/04/2015 | 883 | ALCALDE DE GIRON |
| 23/04/2015 | 885 | ALCALDE DE BUCARAMANGA |
| 23/04/2015 | 888 | ALCALDE DE FLORIDABLANCA |
| 23/04/2015 | 889 | ALCALDE DE PIEDECUESTA |
| 23/04/2015 | 886 | ALCALDE DE GIRON |
| 24/04/2015 | 899 | AREA METROPOLITANA DE BUCARAMANGA |
| 27/04/2015 | 906 | XIE |
| ACTA DE REUNION DEL 11 DE MAYO DE 2015 CON LOS SECRETARIOS DE HACIENDA Y ASESORES JURIDICOS MUNICIPIOS DEL AMB | | |
| 12/05/2015 | 999 | ALCALDE DE BUCARAMANGA |
| 12/05/2015 | 1005 | ALCALDE DE FLORIDABLANCA |
| 12/05/2015 | 1007 | ALCALDE DE PIEDECUESTA |
| 12/05/2015 | 1003 | ALCALDE DE GIRON |

| | | |
|--|------|---|
| 13/05/2015 | 2610 | COMUNICACION AREA METROPOLITANA DE BUCARAMANGA |
| 19/05/2015 | 1065 | ALCALDE DE BUCARAMANGA |
| 19/05/2015 | 1066 | ALCALDE DE FLORIDABLANCA |
| 19/05/2015 | 1067 | ALCALDE DE PIEDECUESTA |
| 19/05/2015 | 1068 | ALCALDE DE GIRON |
| 28/05/2015 | 1143 | HACIENDA BUCARAMANGA |
| 02/05/2015 | 1140 | ALCALDE DE FLORIDABLANCA |
| 02/05/2015 | 1138 | ALCALDE DE PIEDECUESTA |
| 02/05/2015 | 1137 | ALCALDE DE GIRON |
| 02/06/2015 | | CONCEPTO JURIDICO ASESORES MUNICIPIO DE FLORIDABLANCA, PIEDECUESTA Y GIRON |
| 02/06/2015 | 1170 | GOBERNADOR DE SANTANDER |
| 24/06/2015 | 1440 | HACIENDA DE BUCARAMANGA |
| 25/06/2015 | 3301 | ALCALDIA DE PIEDECUESTA REMITE COMUNICACIÓN DEL AREA METROPOLITANA DE BUCARAMANGA |
| 03/07/2015 | 3420 | COMUNICACIÓN ALCALDIA DE BUCARAMANGA |
| 22/03/2015 | 1635 | ALCALDE DE FLORIDABLANCA |
| 23/07/2015 | 1633 | ALCALDE DE PIEDECUESTA |
| 23/07/2015 | 1636 | ALCALDE DE GIRON |
| 29/07/2015 | 1669 | HACIENDA BUCARAMANGA |
| 28/07/2015 | 3875 | SOLICITUD ALCALDIA BUCARAMANGA |
| 30/07/2015 | 3935 | ALCALDIA DE BUCARAMANGA REMITE DERECHO DE PETICION DE XIE |
| 30/07/2015 | 3941 | ALCALDIA DE BUCARAMANGA REMITE DERECHO DE PETICION DE XIE |
| 03/08/2015 | 1700 | RESPUESTA DE METROLINEA A SOLICITUD ALCALDIA DE BUCARAMANGA RADICADO 3875 |
| 13/08/2015 | 4234 | COMUNICACIÓN ALCALDIA DE BUCARAMANGA |
| 26/08/2015 | 1854 | ALCALDE DE BUCARAMANGA |
| 26/08/2015 | 1855 | ALCALDE DE FLORIDABLANCA |
| 26/08/2015 | 1857 | ALCALDE DE PIEDECUESTA |
| 26/08/2015 | 1856 | ALCALDE DE GIRON |
| 14/09/2015 | 4860 | HACIENDA BUCARAMANGA |
| 15/09/2015 | 2012 | HACIENDA BUCARAMANGA |
| 18/09/2015 | 2029 | HACIENDA BUCARAMANGA |
| 18/09/2015 | 2037 | XIE |
| 18/09/2015 | 2034 | ALCALDIA BUCARAMANGA |
| 18/09/2015 | 2033 | ALCALDIA FLORIDABLANCA |
| 18/09/2015 | 2035 | ALCALDIA GIRON |
| 18/09/2015 | 2036 | ALCALDIA PIEDECUESTA |
| 22/09/2015 | 5053 | HACIENDA BUCARAMANGA |
| ACTA DE REUNION DEL 23 DE SEPTIEMBRE DE 2015 | | |
| 28/09/2015 | 2088 | ALCALDE BUCARAMANGA |

**ANEXO 3.
RELACION DE LIQUIDACION DE LAS CONDENAS PENDIENTES
DE PAGO A NOVIMEMBRE DE 2015.**

METROLINEA S.A.
SENTENCIAS EJECUTORIADAS PENDIENTES DE PAGO
Proyeccion a **lunes, 30 de noviembre de 2015**

Según Clausula Nro. 3, Clausula 6 Numeral 6.4, Clausula 7.2 Literal C, del Convenio de Cofinanciacion

| DEMANDANTE | CAUSA | FECHA FALLO | FECHA EJECUTORIA | CAPITAL | INDEXACION | INTERESES | VALOR TOTAL |
|-------------------------|----------------------------------|---------------------------|----------------------|-----------------------|--------------------|-----------------------|-----------------------|
| XIE S.A. | Contratos Nro. 006 y 007 de 2006 | 10 Ago 2009 / 26 Jul 2011 | 10 de agosto de 2009 | 9,054,995,633 | 0 | 14,275,537,287 | 23,330,532,920 |
| CONSORCIO CONCOL CROMAS | Contrato Nro. 001 de 2006 | 9 de marzo de 2010 | 9 de marzo de 2010 | 2,071,068,248 | 0 | 2,187,488,461 | 4,258,556,709 |
| UT PUENTES 1 | Contrato Nro. 002 de 2008 | 12 de junio de 2013 | 12 de junio de 2013 | 1,384,834,738 | 105,205,761 | 586,984,735 | 2,077,025,234 |
| CONSORCIO CONCOL CROMAS | Contrato N°005 de 2006 | 12 de agosto de 2014 | 27 de agosto de 2014 | 695,732,484 | 0 | 158,450,192 | 854,182,676 |
| SUB TOTAL | | | | 13,206,631,103 | 105,205,761 | 17,208,460,675 | 30,520,297,539 |

| | | |
|---|------------|-----------------------|
| SUB TOTAL SENTENCIAS EN FIRME PENDIENTES DE PAGO | (A) | 30,520,297,539 |
|---|------------|-----------------------|

SENTENCIAS Y/O CONCILIACIONES PAGADAS

| DEMANDANTE | CAUSA | FECHA FALLO | FECHA EJECUTORIA | CAPITAL | INDEXACION | INTERESES | VALOR TOTAL |
|------------------|-------------------|-------------|------------------|----------------------|------------|----------------------|----------------------|
| U.T. PUENTES UNO | Contrato 002/2008 | 16/07/2012 | | 297,004,518 | 0 | 56,779,542 | 353,784,060 |
| ESGAMO LTDA | Contrato 001/2005 | 13/06/2012 | | 393,028,538 | 0 | 258,693,453 | 651,721,991 |
| * U.T. PUENTES | Contrato 001/2008 | 21/03/2012 | | 3,630,812,215 | 0 | 700,000,000 | 4,330,812,215 |
| * ESGAMO LTDA | Contrato 008/2007 | 29/06/2012 | | 928,822,194 | 0 | 221,177,806 | 1,150,000,000 |
| SUB TOTAL | | | | 5,249,667,465 | 0 | 1,236,650,801 | 6,486,318,266 |

| | | |
|--------------------------|------------|----------------------|
| SUB TOTAL PAGADAS | (B) | 6,486,318,266 |
|--------------------------|------------|----------------------|

| | | |
|---|----------------|-----------------------|
| DEMANDAS FALLADAS EN CONTRA DE METROLINEA S.A. | (A)+(B) | 37,006,615,805 |
|---|----------------|-----------------------|

DISTRIBUCION SEGUN PORCENTAJES SOCIOS CONVENIO SITM

| ENTIDAD TERRITORIAL | % Acciones | Otros Accionistas | PART. | Valor Total FALLOS | Abonos | SALDO POR PAGAR |
|-----------------------------------|---------------|-------------------|----------------|-----------------------|----------------------|-----------------------|
| Municipio de B/manga | 89.47% | 4.73% | 94.20% | 34,859,794,067 | 5,481,000,000 | 29,378,794,067 |
| Municipio de Girón | 1.41% | 0.07% | 1.48% | 549,320,436 | 0 | 549,320,436 |
| Municipio de Piedecuesta | 1.41% | 0.07% | 1.48% | 549,320,436 | 0 | 549,320,436 |
| Municipio de Floridablanca | 2.51% | 0.13% | 2.64% | 977,868,295 | 0 | 977,868,295 |
| Area Metropolitana de Bucaramanga | 0.19% | 0.00% | 0.19% | 70,312,570 | 0 | 70,312,570 |
| TOTAL | 94.99% | 5.01% | 100.00% | 37,006,615,805 | 5,481,000,000 | 31,525,615,805 |

NOTA: ESTOS VALORES NO SON DEFINITIVOS, ESTAN SUJETOS A REVISION Y APROBACION POR LOS ENTES TERRITORIALES SOCIOS DEL SITM Y POR QUIEN CORRESPONDA ORDENAR EL PAGO

Se anexan 9 folios que contienen la liquidación detallada, revisada por quienes suscriben el presente documento

Revisó

LUIS IGNACIO MACIAS ESPARZA
Director Financiero
Revisó criterios financieros de la liquidación

Revisó

MARTHA CECILIA GUARIN LIZCANO
Jefe Oficina Asesora Jurídica
Revisó criterios Jurídicos de la liquidación

Elaboró : DFIN / OMC

SIMULACION LIQUIDACION INTERESES FALLO AMIGABLE COMPOSICION CONTRATO 006 y 007 DE 2006 A FAVOR DE XIE S.A. (Antes Vargas Velandia)

ESTA SIMULACION LIQUIDA INTERESES DE MORA DESDE LA FECHA DEL FALLO DE LA AMIGABLE COMPOSICION, EN LOS TERMINOS DEL SEGUN ART. 177 DEL CODIGO CONTENCIOSO ADMINISTRATIVO

ESTA LIQUIDACION NO ES DEFINITIVA, DEBE SER ESTUDIADA, REVISADA Y APROBADA POR QUIEN CORRESPONDA ASUMIR SU CANCELACION EN CADA UNO DE LOS MUNICIPIOS RESPECTIVOS Y ENTIDADES COMPROMETIDAS CON SU PAGO

| CRITERIOS JURIDICOS BASE DE LA LIQUIDACION | | | | | | | | |
|--|------------|------------|--------------------|-------------------------|-----------|-----------------------|---------------------|-------------|
| Liquidacion de Intereses desde la Fecha del fallo de la Amigable Composicion, en los terminos del Art. 177 del Código Contencioso Administrativo | | | | | | | | |
| Fecha de radicacion de la cuenta | | | | | | | | |
| Fecha de la ejecutoria del Fallo de la Amigable Composicion | | | | | | | | |
| CONTRATO 006 DE 2006 | | | | | | 3,646,266,364 | | |
| Costos administrativos por la etapa de indefinición de diseños | | | | | | 1,422,291,781 | | |
| Diseños realizados por XIE no reconocidos por Metrolinea S.A. | | | | | | 135,578,511 | | |
| PMA y PMT durante mayor permanencia Sept. De 2007 a Agos. 2008 | | | | | | 518,532,609 | | |
| Devolucion de compensaciones | | | | | | 892,512,557 | | |
| Cambio de especificaciones tecnicas de la estructura ejecutada | | | | | | 372,754,378 | | |
| Reajuste de precios | | | | | | 304,596,528 | | |
| CONTRATO 007 DE 2006 | | | | | | 5,131,983,968 | | |
| Diseños realizados por XIE no reconocidos por Metrolinea | | | | | | 206,956,408 | | |
| Sobrecostos causados por los trabajos de PMA y PMT durante los periodos de prorroga y adiccion al contrato (9 meses) | | | | | | 1,063,550,725 | | |
| Costos administrativos durante mayor permanencia Feb 2008 a dic 2008 | | | | | | 1,702,703,595 | | |
| Devolucion de compensaciones | | | | | | 1,104,679,931 | | |
| Retencion pendiente de pago correspondiente al 5% del PMA y PMT dejada de facturar por efectos de garantias. | | | | | | 38,346,625 | | |
| Obra ejecutada no cobrada (Según acta de acuerdo de recibo del 26-09/12.) | | | | | | 1,015,746,684 | | |
| COSTAS DEL PROCESO (CONTRATO 006/2006 Y 007/2006) | | | | | | 276,745,302 | | |
| VALOR DE LA DECISION A LIQUIDAR | | | | | | 9,054,995,633 | | |
| Periodo | | No.de Dias | No. Res. Superban. | Intereses Bancario (EA) | | CAPITAL | Tasa Nominal Diaria | VR INTERES |
| Del | Al | | | Corriente | Moratorio | | | |
| 10/08/2009 | 30/09/2009 | 52 | 937 | 18.65% | 27.98% | 9,054,995,633 | 0.06828% | 321,497,057 |
| 01/10/2009 | 31/12/2009 | 92 | 1486 | 17.28% | 25.92% | 9,054,995,633 | 0.06375% | 531,113,490 |
| 01/01/2010 | 31/03/2010 | 90 | 2039 | 16.14% | 24.21% | 9,054,995,633 | 0.05994% | 488,464,794 |
| 01/04/2010 | 30/06/2010 | 91 | 699 | 15.31% | 22.97% | 9,054,995,633 | 0.05713% | 470,744,933 |
| 01/07/2010 | 30/09/2010 | 92 | 1311 | 14.94% | 22.41% | 9,054,995,633 | 0.05587% | 465,415,844 |
| 01/10/2010 | 31/12/2010 | 92 | 1920 | 14.21% | 21.32% | 9,054,995,633 | 0.05337% | 444,566,824 |
| 01/01/2011 | 31/03/2011 | 90 | 2476 | 15.61% | 23.42% | 9,054,995,633 | 0.05815% | 473,870,865 |
| 01/04/2011 | 30/06/2011 | 91 | 487 | 17.69% | 26.54% | 9,054,995,633 | 0.06512% | 536,555,230 |
| 01/07/2011 | 30/09/2011 | 92 | 1047 | 18.63% | 27.95% | 9,054,995,633 | 0.06821% | 568,256,284 |
| 01/10/2011 | 31/12/2011 | 92 | 1684 | 19.39% | 29.09% | 9,054,995,633 | 0.07069% | 588,929,889 |
| 01/01/2012 | 31/03/2012 | 91 | 2336 | 19.92% | 29.88% | 9,054,995,633 | 0.07241% | 596,691,141 |
| 01/04/2012 | 30/06/2012 | 91 | 465 | 20.52% | 30.78% | 9,054,995,633 | 0.07435% | 612,628,760 |
| 01/07/2012 | 30/09/2012 | 92 | 984 | 20.86% | 31.29% | 9,054,995,633 | 0.07544% | 628,446,444 |
| 01/10/2012 | 31/12/2012 | 92 | 1512 | 20.89% | 31.34% | 9,054,995,633 | 0.07555% | 629,335,437 |
| 01/01/2013 | 31/03/2013 | 90 | 2200 | 20.75% | 31.13% | 9,054,995,633 | 0.07509% | 611,912,507 |
| 01/04/2013 | 30/06/2013 | 91 | 605 | 20.83% | 31.25% | 9,054,995,633 | 0.07534% | 620,823,845 |
| 01/07/2013 | 30/09/2013 | 92 | 1192 | 20.34% | 30.51% | 9,054,995,633 | 0.07377% | 614,537,817 |
| 01/10/2013 | 31/12/2013 | 92 | 1779 | 19.85% | 29.78% | 9,054,995,633 | 0.07219% | 601,361,703 |
| 01/01/2014 | 31/03/2014 | 90 | 2372 | 19.65% | 29.48% | 9,054,995,633 | 0.07154% | 583,008,290 |
| 01/04/2014 | 30/06/2014 | 91 | 503 | 19.63% | 29.45% | 9,054,995,633 | 0.07147% | 588,951,636 |
| 01/07/2014 | 30/09/2014 | 92 | 1041 | 19.33% | 29.00% | 9,054,995,633 | 0.07050% | 587,303,860 |
| 01/10/2014 | 31/12/2014 | 92 | 1707 | 19.17% | 28.76% | 9,054,995,633 | 0.06998% | 582,962,692 |
| 01/01/2015 | 31/03/2015 | 90 | 2359 | 19.21% | 28.82% | 9,054,995,633 | 0.07011% | 571,351,968 |
| 01/04/2015 | 30/06/2015 | 91 | 369 | 19.37% | 29.06% | 9,054,995,633 | 0.07063% | 581,992,473 |
| 01/07/2015 | 30/09/2015 | 92 | 913 | 19.26% | 28.89% | 9,054,995,633 | 0.07027% | 585,405,510 |
| 01/10/2015 | 30/11/2015 | 61 | 1341 | 19.33% | 29.00% | 9,054,995,633 | 0.07050% | 389,407,994 |
| TOTAL INTERESES | | | | | | 14,275,537,287 | | |
| TOTAL CAPITAL MAS INTERESES | | | | | | 23,330,532,920 | | |

NOTA: ESTA LIQUIDACION NO ES DEFINITIVA, DEBE SER ESTUDIADA, REVISADA Y APROBADA POR QUIEN CORRESPONDA ASUMIR SU CANCELACION EN CADA UNO DE LOS MUNICIPIOS RESPECTIVOS Y ENTIDADES COMPROMETIDAS CON SU PAGO

**SIMULACION LIQUIDACION INTERESES FALLO AMIGABLE COMPOSICION CONTRATO
006 y 007 DE 2006 A FAVOR DE XIE S.A. (Antes Vargas Velandia)**

ESTA SIMULACION LIQUIDA INTERESES DE MORA DESDE LA FECHA DEL FALLO DE LA AMIGABLE COMPOSICION, EN
LOS TERMINOS DEL SEGÚN ART. 177 DEL CODIGO CONTENCIOSO ADMINISTRATIVO

**CUENTA POR COBRAR A XIE S.A. (HONORARIOS ARBITROS PAGADOS POR METROLINEA
S.A.)**

| CONCEPTO | FECHA | DOC. | VALOR |
|------------------------------------|-------------|----------|-------------|
| Honorarios Arbitros iva incluido | 21-Sep-2010 | COM 1087 | 34,800,000 |
| Honorarios Secretaria iva incluido | 21-Sep-2010 | COM 1088 | 253,850,000 |

TOTAL PAGADO A CARGO DE XIE S.A. 288,650,000

| Periodo | | No.de Dias | No. Res. Superban. | Intereses Bancario (EA) | | CAPITAL | Tasa Nominal Diaria | VR INTERES |
|------------|------------|------------|--------------------|-------------------------|-----------|-------------|---------------------|------------|
| Del | Al | | | Corriente | Moratorio | | | |
| 21/09/2010 | 30/09/2010 | 10 | 1311 | 14.94% | 22.41% | 288,650,000 | 0.055868% | 1,612,637 |
| 01/10/2010 | 31/12/2010 | 92 | 1920 | 14.21% | 21.32% | 288,650,000 | 0.053366% | 14,171,648 |
| 01/01/2011 | 31/03/2011 | 90 | 2476 | 15.61% | 23.42% | 288,650,000 | 0.058147% | 15,105,786 |
| 01/04/2011 | 30/06/2011 | 91 | 487 | 17.69% | 26.54% | 288,650,000 | 0.065116% | 17,104,002 |
| 01/07/2011 | 30/09/2011 | 92 | 1047 | 18.63% | 27.95% | 288,650,000 | 0.068213% | 18,114,551 |
| 01/10/2011 | 31/12/2011 | 92 | 1684 | 19.39% | 29.09% | 288,650,000 | 0.070695% | 18,773,572 |
| 01/01/2012 | 31/03/2012 | 91 | 2336 | 19.92% | 29.88% | 288,650,000 | 0.072414% | 19,020,981 |
| 01/04/2012 | 30/06/2012 | 91 | 465 | 20.52% | 30.78% | 288,650,000 | 0.074348% | 19,529,031 |
| 01/07/2012 | 30/09/2012 | 92 | 984 | 20.86% | 31.29% | 288,650,000 | 0.075438% | 20,033,258 |
| 01/10/2012 | 31/12/2012 | 92 | 1512 | 20.89% | 31.34% | 288,650,000 | 0.075545% | 20,061,597 |
| 01/01/2013 | 31/03/2013 | 90 | 2200 | 20.75% | 31.13% | 288,650,000 | 0.075086% | 19,506,199 |
| 01/04/2013 | 30/06/2013 | 91 | 605 | 20.83% | 31.25% | 288,650,000 | 0.075342% | 19,790,269 |
| 01/07/2013 | 30/09/2013 | 92 | 1192 | 20.34% | 30.51% | 288,650,000 | 0.073769% | 19,589,887 |
| 01/10/2013 | 31/12/2013 | 92 | 1779 | 19.85% | 29.78% | 288,650,000 | 0.072187% | 19,169,866 |
| 01/01/2014 | 31/03/2014 | 90 | 2372 | 19.65% | 29.48% | 288,650,000 | 0.071539% | 18,584,807 |
| 01/04/2014 | 30/06/2014 | 91 | 503 | 19.63% | 29.45% | 288,650,000 | 0.071474% | 18,774,265 |
| 01/07/2014 | 30/09/2014 | 92 | 1041 | 19.33% | 29.00% | 288,650,000 | 0.070500% | 18,721,738 |
| 01/10/2014 | 31/12/2014 | 92 | 1707 | 19.17% | 28.76% | 288,650,000 | 0.069979% | 18,583,353 |
| 01/01/2015 | 31/03/2015 | 90 | 2359 | 19.21% | 28.82% | 288,650,000 | 0.070109% | 18,213,233 |
| 01/04/2015 | 30/06/2015 | 91 | 369 | 19.37% | 29.06% | 288,650,000 | 0.070630% | 18,552,425 |
| 01/07/2015 | 30/09/2015 | 92 | 913 | 19.26% | 28.89% | 288,650,000 | 0.070272% | 18,661,224 |
| 01/10/2015 | 30/11/2015 | 61 | 1341 | 19.33% | 29.00% | 288,650,000 | 0.070500% | 12,413,327 |

TOTAL INTERESES 384,087,657

TOTAL COSTAS DEL PROCESO + INTERESES 672,737,657

NOTA: ESTA LIQUIDACION NO ES DEFINITIVA, DEBE SER ESTUDIADA, REVISADA Y APROBADA POR QUIEN CORRESPONDA ASUMIR SU
CANCELACIÓN EN CADA UNO DE LOS MUNICIPIOS RESPECTIVOS Y ENTIDADES COMPROMETIDAS CON SU PAGO

ESTA LIQUIDACION NO ES DEFINITIVA, DEBE SER ESTUDIADA, REVISADA Y APROBADA POR QUIEN CORRESPONDA ASUMIR SU CANCELACIÓN EN CADA UNO DE LOS MUNICIPIOS RESPECTIVOS Y ENTIDADES COMPROMETIDAS CON SU PAGO

SIMULACION LIQUIDACION INTERESES FALLO U.T. PUENTES Contrato Nro. 002 de 2008

CRITERIOS JURIDICOS BASE DE LA LIQUIDACION

1. Laudo Arbitral emitido fecha 12 de Junio de 2013
2. Calculo de intereses (Art. 177 CCA) desde ejecutoria Laudo Arbitral (20 de Julio de 2013) asi:
 - a. Intereses comerciales 30 días hábiles (45 Días calendario) desde la ejecutoria. (20 de Jul/2013 al 02 de Sep/2013)
 - b. Intereses de mora trascurrido los 30 días hábiles desde la ejecutoria. (03 de Septiembre/2013)
3. Costas del proceso de anulacion equivalentes a 20 SMLV a la fecha del fallo
4. Fecha de Radicacion de la Cuenta 13/12/2013

ESTA LIQUIDACION NO ES DEFINITIVA, DEBE SER ESTUDIADA, REVISADA Y APROBADA POR QUIEN CORRESPONDA ASUMIR SU CANCELACION EN CADA UNO DE LOS MUNICIPIOS RESPECTIVOS Y ENTIDADES COMPROMETIDAS CON SU PAGO

| No. | CONCEPTO | VALOR DE LA DECISION |
|-----|---|----------------------|
| 1 | Valor Condena | 1,258,733,431 |
| | Formula $V \text{ presente} = V \text{ historico} \times (\text{Indice Final a la fecha del fallo del laudo})$ Indexacion $(\text{Indice Inicial a la fecha del fallo})$ | 105,205,761 |
| | Valor Indexado | 1,363,939,192 |
| 2 | Costas del Proceso | 113,781,307 |
| 3 | Costas del Proceso en el recurso de anulacion de fecha 12 febrero 2014, (20 SMLV) | 12,320,000 |

VALOR DE LA CONDENA

1,490,040,499

| Periodo | | No. de Dias | No. Res. Superban. | Intereses Bancario (EA) | | CAPITAL | Tasa Diaria | VR INTERES |
|--|------------|-------------|--------------------|-------------------------|-----------|---------------|-------------|----------------------|
| Del | Al | | | Corriente | Moratorio | | | |
| 20/07/2013 | 02/09/2013 | 45 | 1192 | 20.34% | 30.51% | 1,384,834,738 | 0.0511% | 31,856,504 |
| 03/09/2013 | 30/09/2013 | 26 | 1192 | 20.34% | 30.51% | 1,384,834,738 | 0.0511% | 18,405,980 |
| 01/10/2013 | 31/12/2013 | 92 | 1779 | 19.85% | 29.78% | 1,384,834,738 | 0.0500% | 63,682,775 |
| 01/01/2014 | 31/03/2014 | 90 | 2372 | 19.65% | 29.48% | 1,384,834,738 | 0.0495% | 61,719,438 |
| 01/04/2014 | 30/06/2014 | 91 | 0503 | 19.63% | 29.45% | 1,384,834,738 | 0.0495% | 62,346,624 |
| 01/07/2014 | 30/09/2014 | 92 | 1041 | 19.33% | 29.00% | 1,384,834,738 | 0.0488% | 62,142,222 |
| 01/10/2014 | 31/12/2014 | 92 | 1707 | 19.17% | 28.76% | 1,384,834,738 | 0.0484% | 61,666,968 |
| 01/01/2015 | 31/03/2015 | 90 | 2359 | 19.21% | 28.82% | 1,384,834,738 | 0.0485% | 60,442,666 |
| 01/04/2015 | 30/06/2015 | 91 | 0369 | 19.37% | 29.06% | 1,384,834,738 | 0.0489% | 61,584,195 |
| 01/07/2015 | 30/09/2015 | 92 | 0913 | 19.26% | 28.89% | 1,384,834,738 | 0.0486% | 61,934,370 |
| 01/10/2015 | 30/11/2015 | 61 | 1341 | 19.33% | 29.00% | 1,384,834,738 | 0.0488% | 41,202,995 |
| INTERESES | | | | | | | | 586,984,735 |
| SUB TOTAL (k + Intereses de Mora) | | | | | | | | 2,077,025,234 |

NOTA: ESTA LIQUIDACION NO ES DEFINITIVA, DEBE SER ESTUDIADA, REVISADA Y APROBADA POR QUIEN CORRESPONDA ASUMIR SU CANCELACION EN CADA UNO DE LOS MUNICIPIOS RESPECTIVOS Y ENTIDADES COMPROMETIDAS CON SU PAGO

ESTA LIQUIDACION NO ES DEFINITIVA, DEBE SER ESTUDIADA, REVISADA Y APROBADA POR QUIEN CORRESPONDA ASUMIR SU CANCELACION EN CADA UNO DE LOS MUNICIPIOS RESPECTIVOS Y ENTIDADES COMPROMETIDAS CON SU PAGO

SIMULACION INTERESES FALLO CONCOL - CROMAS

Contrato Nro. 001 de 2006

CRITERIOS JURIDICOS BASE DE LA LIQUIDACION

| |
|---|
| Laudo Arbitral emitido fecha 09 Marzo de 2010 |
| Calculo de intereses por mora (Art. 177 CCA) desde ejecutoria Laudo Arbitral (20 Marzo de 2010) |
| Se suspende la causación de intereses de mora por no presentación de la cuenta (Art. 177 CCA) |
| 26 de Abril de 2012, presentan la cuenta de cobro y apartir del 27 de abril se reanuda la causación de los intereses por mora |
| Intereses de los Honorarios desde la fecha en que pago la parte demandante |

CONCEPTOS A LIQUIDAR

| | |
|---|---------------|
| Obra Ejecutada y NO Pagada | 1,098,642,474 |
| Mayor permanencia en Obras | 260,805,527 |
| Programa Intensivo de Obras | 152,926,519 |
| Retenciones Practicadas y NO Devueltas | 228,917,854 |
| Barandas Descontadas | 190,508,935 |
| Honorarios y Gastos | 120,786,939 |
| Calcular costas del proceso de anulacion en un valor cercano a los 30 SMLV, | 18,480,000 |

VALOR DE LA DECISIÓN A LIQUIDAR

2,071,068,248

| Periodo | | No.de Dias | No. Res. Superban. | Intereses Bancario (EA) | | CAPITAL | Tasa Nominal Diaria | VR INTERES |
|------------------------------------|------------|------------|-----------------------|-------------------------|-----------|---------------|------------------------|----------------------|
| Del | Al | | | Corriente | Moratorio | | | |
| 09/03/2010 | 31/03/2010 | 23 | 2039 | 16.14% | 24.21% | 2,071,068,248 | 0.05994% | 28,551,226 |
| 01/04/2010 | 30/06/2010 | 91 | 0699 | 15.31% | 22.97% | 2,071,068,248 | 0.05713% | 107,669,283 |
| 01/07/2010 | 08/09/2010 | 70 | 1311 | 14.94% | 22.41% | 2,071,068,248 | 0.05587% | 80,994,875 |
| 09/09/2010 | 30/09/2010 | 0 | 1311 | 14.94% | 22.41% | 2,071,068,248 | 0.05587% | 0 |
| 01/10/2010 | 31/12/2010 | 0 | 1920 | 14.21% | 21.32% | 2,071,068,248 | 0.05337% | 0 |
| 01/01/2011 | 31/03/2011 | 0 | 2476 | 15.61% | 23.42% | 2,071,068,248 | 0.05815% | 0 |
| 01/04/2011 | 30/06/2011 | 0 | 0487 | 17.69% | 26.54% | 2,071,068,248 | 0.06512% | 0 |
| 01/07/2011 | 30/09/2011 | 0 | 1047 | 18.63% | 27.95% | 2,071,068,248 | 0.06821% | 0 |
| 01/10/2011 | 31/12/2011 | 0 | 1684 | 19.39% | 29.09% | 2,071,068,248 | 0.07069% | 0 |
| 01/01/2012 | 31/03/2012 | 0 | 2336 | 19.92% | 29.88% | 2,071,068,248 | 0.07241% | 0 |
| 01/04/2012 | 26/04/2012 | 0 | 0465 | 20.52% | 30.78% | 2,071,068,248 | 0.07435% | 0 |
| 27/04/2012 | 30/06/2012 | 65 | 0465 | 20.52% | 30.78% | 2,071,068,248 | 0.07435% | 100,086,502 |
| 01/07/2012 | 30/09/2012 | 92 | 0984 | 20.86% | 31.29% | 2,071,068,248 | 0.07544% | 143,738,940 |
| 01/10/2012 | 31/12/2012 | 92 | 1528 | 20.89% | 31.34% | 2,071,068,248 | 0.07553% | 143,921,942 |
| 01/01/2013 | 31/03/2013 | 90 | 2200 | 20.75% | 31.13% | 2,071,068,248 | 0.07509% | 139,957,281 |
| 01/04/2013 | 30/06/2013 | 91 | 0605 | 20.83% | 31.25% | 2,071,068,248 | 0.07534% | 141,995,491 |
| 01/07/2013 | 30/09/2013 | 92 | 1192 | 20.34% | 30.51% | 2,071,068,248 | 0.07377% | 140,557,744 |
| 01/10/2013 | 31/12/2013 | 92 | 1779 | 19.85% | 29.78% | 2,071,068,248 | 0.07219% | 137,544,089 |
| 01/01/2014 | 31/03/2014 | 90 | 2372 | 19.65% | 29.48% | 2,071,068,248 | 0.07154% | 133,346,277 |
| 01/04/2014 | 30/06/2014 | 91 | 0503 | 19.63% | 29.45% | 2,071,068,248 | 0.07147% | 134,705,646 |
| 01/07/2014 | 30/09/2014 | 92 | 1041 | 19.33% | 29.00% | 2,071,068,248 | 0.07050% | 134,328,764 |
| 01/10/2014 | 31/12/2014 | 92 | 1707 | 19.17% | 28.76% | 2,071,068,248 | 0.06998% | 133,335,848 |
| 01/01/2015 | 31/03/2015 | 90 | 2359 | 19.21% | 28.82% | 2,071,068,248 | 0.07011% | 130,680,231 |
| 01/04/2015 | 30/06/2015 | 91 | 0369 | 19.37% | 29.06% | 2,071,068,248 | 0.07063% | 133,113,938 |
| 01/07/2015 | 30/09/2015 | 92 | 0913 | 19.26% | 28.89% | 2,071,068,248 | 0.07027% | 133,894,572 |
| 01/10/2015 | 30/11/2015 | 61 | 1341 | 19.33% | 29.00% | 2,071,068,248 | 0.07050% | 89,065,811 |
| TOTAL INTERESES | | | | | | | | 2,187,488,461 |
| TOTAL CAPITAL MAS INTERESES | | | | | | | | 4,258,556,709 |

NOTA: ESTA LIQUIDACION NO ES DEFINITIVA, DEBE SER ESTUDIADA, REVISADA Y APROBADA POR QUIEN CORRESPONDA ASUMIR SU CANCELACIÓN EN CADA UNO DE LOS MUNICIPIOS RESPECTIVOS Y ENTIDADES COMPROMETIDAS CON SU PAGO

ESTA LIQUIDACION NO ES DEFINITIVA, DEBE SER ESTUDIADA, REVISADA Y APROBADA POR QUIEN CORRESPONDA ASUMIR SU CANCELACIÓN EN CADA UNO DE LOS MUNICIPIOS RESPECTIVOS Y ENTIDADES COMPROMETIDAS CON SU PAGO

SIMULACION INTERESES FALLO CONCOL - CROMAS

Contrato N°005 de 2006

CRITERIOS JURIDICOS BASE DE LA LIQUIDACION

Fecha del Fallo (12 Agosto de 2014) y fecha ejecutoria Laudo Arbitral 27/08/2014

Calculo de intereses por mora (Art. 177 CCA) desde la fecha ejecutoria Laudo Arbitral 27/08/2014

Fecha de radicacion de la cuenta 06/11/2014

CONCEPTOS A LIQUIDAR

| | |
|---|-------------|
| Obra ejecutada y no pagada | 372,053,439 |
| Gastos de administracion, funcionamiento y honorarios arbitros y secretaria | 116,868,230 |
| Intereses Fallados | 206,810,815 |

VALOR DE LA DECISION A LIQUIDAR

695,732,484

| Periodo | | No.de Días | No. Res. Superban. | Intereses Bancario (EA) | | CAPITAL | Tasa Nominal Diaria | VR INTERES |
|------------|------------|------------|--------------------|-------------------------|-----------|-------------|---------------------|------------|
| Del | Al | | | Corriente | Moratorio | | | |
| 27/08/2014 | 30/09/2014 | 35 | 1041 | 19.33% | 29.00% | 488,921,669 | 0.07050% | 12,064,077 |
| 01/10/2014 | 31/12/2014 | 92 | 1707 | 19.17% | 28.76% | 488,921,669 | 0.06998% | 31,476,889 |
| 01/01/2015 | 31/03/2015 | 90 | 2359 | 19.21% | 28.82% | 488,921,669 | 0.07011% | 30,849,972 |
| 01/04/2015 | 30/06/2015 | 91 | 0369 | 19.37% | 29.06% | 488,921,669 | 0.07063% | 31,424,502 |
| 01/07/2015 | 30/09/2015 | 92 | 0913 | 19.26% | 28.89% | 488,921,669 | 0.07027% | 31,608,788 |
| 01/10/2015 | 30/11/2015 | 61 | 1341 | 19.33% | 29.00% | 488,921,669 | 0.07050% | 21,025,963 |

TOTAL INTERESES 158,450,192

TOTAL CAPITAL MAS INTERESES

854,182,676

NOTA: ESTA LIQUIDACION NO ES DEFINITIVA, DEBE SER ESTUDIADA, REVISADA Y APROBADA POR QUIEN CORRESPONDA ASUMIR SU CANCELACION EN CADA UNO DE LOS MUNICIPIOS RESPECTIVOS Y ENTIDADES COMPROMETIDAS CON SU PAGO

ESTA LIQUIDACION NO ES DEFINITIVA, DEBE SER ESTUDIADA, REVISADA Y APROBADA POR QUIEN CORRESPONDA ASUMIR SU CANCELACION EN CADA UNO DE LOS MUNICIPIOS RESPECTIVOS Y ENTIDADES COMPROMETIDAS CON SU PAGO

METROLINEA S.A.
SENTENCIAS EJECUTORIADAS PENDIENTES DE PAGO
Proyeccion a lunes, 30 de noviembre de 2015
SEGÚN CLAUSULA 7.2 LITERAL B DEL CONVENIO DE COFINANCIACION

| DEMANDANTE | CAUSA | FECHA FALLO | FECHA EJECUTORIA | CAPITAL | INDEXACION | INTERESES | VALOR TOTAL |
|---|---|-----------------------------------|--------------------------|--------------------|------------|--------------------|--------------------|
| TOMAS ORLANDO PATERNINA | Ordinario Laboral | 14/SEP/2012 30/XX/2014 | 30/XX/2014 | 102,706,000 | 0 | 32,559,632 | 135,265,632 |
| ORLANDO GONZALEZ MARINO Y OTROS | Accion Reparacion Directa | 31 Oct 2013 / 30 Julio de 2014 | 21 de agosto de 2014 | 258,720,000 | 0 | 84,940,599 | 343,660,599 |
| DIANA YADIRA SUAREZ SOLANO | Acción de Reparación Directa Rad 2009 238 | 25 de febrero de 2014 | 16 de septiembre de 2014 | 8,752,081 | 0 | 2,750,000 | 11,502,081 |
| DORA LILIA GIRALDO ARISTIZABAL Y DANIEL ZULUAGA GALLO | Accion de Reparación Directa Sentencia fecha 16 abri de 2015 Tribunal Administrativo de Santander | 10 Octubre de 2011 16 Abr 2015 | 4 de mayo de 2015 | 79,884,796 | 0 | 12,605,973 | 92,490,769 |
| SUB TOTAL | | | | 450,062,877 | 0 | 132,856,204 | 582,919,081 |

| | |
|---|--------------------|
| SUB TOTAL SENTENCIAS EN FIRME PENDIENTES DE PAGO | 582,919,081 |
|---|--------------------|

DISTRIBUCION SEGÚN PORCENTAJES SOCIOS CONVENIO SITM

| ENTIDAD TERRITORIAL | % Acciones | Otros Accionistas | PART. | Valor Total FALLOS | Abonos | SALDO POR PAGAR |
|----------------------------|---------------|-------------------|----------------|----------------------|------------|----------------------|
| Municipio de B/manga | 89.47% | 4.92% | 94.39% | \$550,210,421 | \$0 | \$550,210,421 |
| Municipio de Girón | 1.41% | 0.07% | 1.48% | \$8,652,760 | \$0 | \$8,652,760 |
| Municipio de Piedecuesta | 1.41% | 0.07% | 1.48% | \$8,652,760 | \$0 | \$8,652,760 |
| Municipio de Floridablanca | 2.51% | 0.13% | 2.64% | \$15,403,140 | \$0 | \$15,403,140 |
| TOTAL | 94.80% | 5.01% | 100.00% | \$582,919,081 | \$0 | \$582,919,081 |

NOTA: ESTOS VALORES NO SON DEFINITIVOS, ESTAN SUJETOS A REVISION Y APROBACION POR LOS ENTES TERRITORIALES SOCIOS DEL SITM Y POR QUIEN CORRESPONDA ORDENAR EL PAGO

Se anexan 9 folios que contienen la liquidación detallada, revisada por quienes suscriben el presente documento

Revisó

Revisó

LUIS IGNACIO MACÍAS ESPARZA
 Director Financiero
 Revisó criterios financieros de la liquidación

MARTHA CECILIA GUARÍN LIZCANO
 Jefe Oficina Asesora Juridica
 Revisó criterios Juridicos de la liquidacion

Elaboró : DFIN / OMG



TOMAS ORLANDO PATERNINA VS VERGEL & CASTELLANOS Y METROLINEA S.A.

CRITERIOS JURIDICOS BASE DE LA LIQUIDACION

| CONCEPTO | Fecha Inicio | Fecha Final | Dias | Salario Base | Valor | VALOR DE LA DECISION |
|---|--------------|-------------|------|--------------|---------|----------------------|
| Condena por concepto de Salarios | | | 183 | | 150,000 | 27,450,000 |
| Intereses moratorios, desde el mes 25 establecidos en el art. 65 del C.S.T. Sobre los Salarios | 01/12/2011 | 31/10/2011 | 518 | | 56,091 | 29,055,110 |
| Indemnizacion moratoria de \$100.000 pesos diarios desde 01-12- 2009 hasta 24 meses + intereses moratorios desde el mes 25 establecidos en el art. 65 del C.S.T. | 01/12/2009 | 30/11/2011 | 730 | 100,000 | 100,000 | 73,000,000 |
| Aportes a pensión del empleador (12%) del salario base, desde 28-05-2009 hasta 01-12-2009 (3 Dias + 5 meses+ 1 Dia), mas los intereses sobre aportes (Salario Base \$100.000). | 28/05/2009 | 01/12/2009 | 188 | 100,000 | 100,000 | 2,256,000 |
| Mas los intereses sobre aportes (Salario Base \$100.000). Porcentaje de cotizacion a pension | 12% | | | | | 3,504,522 |

VALOR TOTAL A PAGAR SEGÚN SENTENCIA

135,265,632

| Periodo | | No.de Dias | No. Res. Superban. | intereses Bancario (EA) | | CAPITAL APORTES PENSION | Tasa Diaria | VR INTERES SALARIOS | VR INTERES APORTE PENSION |
|------------|------------|------------|--------------------|-------------------------|-----------|-------------------------|-------------|---------------------|---------------------------|
| Del | Al | | | Corriente | Moratorio | | | | |
| 28/05/2009 | 31/05/2009 | 4 | 0388 | 20.28% | 30.42% | 48,000 | 0.07358% | 0 | 0 |
| 01/06/2009 | 30/06/2009 | 30 | 0388 | 20.28% | 30.42% | 408,000 | 0.07358% | 0 | 1,059 |
| 01/07/2009 | 31/07/2009 | 31 | 0937 | 18.65% | 27.98% | 780,000 | 0.06828% | 0 | 8,636 |
| 01/08/2009 | 31/08/2009 | 31 | 0937 | 18.65% | 27.98% | 1,152,000 | 0.06828% | 0 | 16,510 |
| 01/09/2009 | 30/09/2009 | 30 | 0937 | 18.65% | 27.98% | 1,512,000 | 0.06828% | 0 | 23,597 |
| 01/10/2009 | 31/10/2009 | 31 | 1486 | 17.28% | 25.92% | 1,884,000 | 0.06375% | 0 | 29,883 |
| 01/11/2009 | 30/11/2009 | 30 | 1486 | 17.28% | 25.92% | 2,244,000 | 0.06375% | 0 | 36,034 |
| 01/12/2009 | 01/12/2009 | 1 | 1486 | 17.28% | 25.92% | 2,256,000 | 0.06375% | 0 | 1,431 |
| 02/12/2009 | 31/12/2009 | 30 | 1486 | 17.28% | 25.92% | 2,256,000 | 0.06375% | 0 | 43,149 |
| 01/01/2010 | 31/01/2010 | 31 | 2039 | 16.14% | 24.21% | 2,256,000 | 0.05994% | 0 | 41,918 |
| 01/02/2010 | 28/02/2010 | 28 | 2039 | 16.14% | 24.21% | 2,256,000 | 0.05994% | 0 | 37,862 |
| 01/03/2010 | 31/03/2010 | 31 | 2039 | 16.14% | 24.21% | 2,256,000 | 0.05994% | 0 | 41,918 |
| 01/04/2010 | 30/04/2010 | 30 | 0699 | 15.31% | 22.97% | 2,256,000 | 0.05713% | 0 | 38,665 |
| 01/05/2010 | 31/05/2010 | 31 | 0699 | 15.31% | 22.97% | 2,256,000 | 0.05713% | 0 | 39,954 |
| 01/06/2010 | 30/06/2010 | 30 | 0699 | 15.31% | 22.97% | 2,256,000 | 0.05713% | 0 | 38,665 |
| 01/07/2010 | 31/07/2010 | 31 | 1311 | 14.94% | 22.41% | 2,256,000 | 0.05587% | 0 | 39,072 |
| 01/08/2010 | 31/08/2010 | 31 | 1311 | 14.94% | 22.41% | 2,256,000 | 0.05587% | 0 | 39,072 |
| 01/09/2010 | 30/09/2010 | 30 | 1311 | 14.94% | 22.41% | 2,256,000 | 0.05587% | 0 | 37,812 |
| 01/10/2010 | 31/10/2010 | 31 | 1920 | 14.21% | 21.32% | 2,256,000 | 0.05337% | 0 | 37,322 |
| 01/11/2010 | 30/11/2010 | 30 | 1920 | 14.21% | 21.32% | 2,256,000 | 0.05337% | 0 | 36,118 |
| 01/12/2010 | 31/12/2010 | 31 | 1920 | 14.21% | 21.32% | 2,256,000 | 0.05337% | 0 | 37,322 |
| 01/01/2011 | 31/01/2011 | 31 | 2476 | 15.61% | 23.42% | 2,256,000 | 0.05815% | 0 | 40,666 |
| 01/02/2011 | 28/02/2011 | 28 | 2476 | 15.61% | 23.42% | 2,256,000 | 0.05815% | 0 | 36,730 |
| 01/03/2011 | 31/03/2011 | 31 | 2476 | 15.61% | 23.42% | 2,256,000 | 0.05815% | 0 | 40,666 |
| 01/04/2011 | 30/04/2011 | 30 | 0487 | 17.69% | 26.54% | 2,256,000 | 0.06512% | 0 | 44,070 |
| 01/05/2011 | 31/05/2011 | 31 | 0487 | 17.69% | 26.54% | 2,256,000 | 0.06512% | 0 | 45,539 |
| 01/06/2011 | 30/06/2011 | 30 | 0487 | 17.69% | 26.54% | 2,256,000 | 0.06512% | 0 | 44,070 |
| 01/07/2011 | 31/07/2011 | 31 | 1047 | 18.63% | 27.95% | 2,256,000 | 0.06821% | 0 | 47,706 |
| 01/08/2011 | 31/08/2011 | 31 | 1047 | 18.63% | 27.95% | 2,256,000 | 0.06821% | 0 | 47,706 |
| 01/09/2011 | 30/09/2011 | 30 | 1047 | 18.63% | 27.95% | 2,256,000 | 0.06821% | 0 | 46,167 |
| 01/10/2011 | 31/10/2011 | 31 | 1684 | 19.39% | 29.09% | 2,256,000 | 0.07069% | 0 | 49,441 |
| 01/11/2011 | 30/11/2011 | 30 | 1684 | 19.39% | 29.09% | 2,256,000 | 0.07069% | 0 | 47,846 |
| 01/12/2011 | 31/12/2011 | 31 | 1684 | 19.39% | 29.09% | 2,256,000 | 0.07069% | 601,577 | 49,441 |
| 01/01/2012 | 31/01/2012 | 31 | 2336 | 19.92% | 29.88% | 2,256,000 | 0.07241% | 616,203 | 50,643 |
| 01/02/2012 | 29/02/2012 | 29 | 2336 | 19.92% | 29.88% | 2,256,000 | 0.07241% | 576,448 | 47,376 |
| 01/03/2012 | 31/03/2012 | 31 | 2336 | 19.92% | 29.88% | 2,256,000 | 0.07241% | 616,203 | 50,643 |
| 01/04/2012 | 30/04/2012 | 30 | 0465 | 20.52% | 30.78% | 2,256,000 | 0.07435% | 612,254 | 50,319 |
| 01/05/2012 | 31/05/2012 | 31 | 0465 | 20.52% | 30.78% | 2,256,000 | 0.07435% | 632,662 | 51,996 |
| 01/06/2012 | 30/06/2012 | 30 | 0465 | 20.52% | 30.78% | 2,256,000 | 0.07435% | 612,254 | 50,319 |
| 01/07/2012 | 31/07/2012 | 31 | 0984 | 20.86% | 31.29% | 2,256,000 | 0.07544% | 641,943 | 52,789 |

EN CORRESPONDA ASUMIR SU CANCELACION EN CADA UNO DE LOS MUNICIPIOS RESPECTIVOS Y ENTIDADES COMPROMETIDAS CON SU PAGO

TOMAS ORLANDO PATERNINA VS VERGEL & CASTELLANOS Y METROLINEA S.A.

CRITERIOS JURIDICOS BASE DE LA LIQUIDACION

ESTA LIQUIDACION NO ES DEFINITIVA, DEBE SER ESTUDIADA, REVISADA Y APROBADA POR QUI

| CONCEPTO | | | | Fecha Inicio | Fecha Final | Dias | Salario Base | Valor | VALOR DE LA DECISION |
|------------------------|------------|----|------|--------------|-------------|-----------|--------------|-------------------|----------------------|
| 01/08/2012 | 31/08/2012 | 31 | 0984 | 20.86% | 31.29% | 2,256,000 | 0.07544% | 641,943 | 52,759 |
| 01/09/2012 | 30/09/2012 | 30 | 0984 | 20.86% | 31.29% | 2,256,000 | 0.07544% | 621,235 | 51,057 |
| 01/10/2012 | 31/10/2012 | 31 | 1528 | 20.89% | 31.34% | 2,256,000 | 0.07553% | 642,760 | 52,826 |
| 01/11/2012 | 30/11/2012 | 30 | 1528 | 20.89% | 31.34% | 2,256,000 | 0.07553% | 622,026 | 51,122 |
| 01/12/2012 | 31/12/2012 | 31 | 1528 | 20.89% | 31.34% | 2,256,000 | 0.07553% | 642,760 | 52,826 |
| 01/01/2013 | 31/01/2013 | 31 | 2200 | 20.75% | 31.13% | 2,256,000 | 0.07509% | 638,944 | 52,512 |
| 01/02/2013 | 28/02/2013 | 28 | 2200 | 20.75% | 31.13% | 2,256,000 | 0.07509% | 577,110 | 47,430 |
| 01/03/2013 | 31/03/2013 | 31 | 2200 | 20.75% | 31.13% | 2,256,000 | 0.07509% | 638,944 | 52,512 |
| 01/04/2013 | 30/04/2013 | 30 | 0605 | 20.83% | 31.25% | 2,256,000 | 0.07534% | 620,444 | 50,992 |
| 01/05/2013 | 31/05/2013 | 31 | 0605 | 20.83% | 31.25% | 2,256,000 | 0.07534% | 641,125 | 52,691 |
| 01/06/2013 | 30/06/2013 | 30 | 0605 | 20.83% | 31.25% | 2,256,000 | 0.07534% | 620,444 | 50,992 |
| 01/07/2013 | 31/07/2013 | 31 | 1192 | 20.34% | 30.51% | 2,256,000 | 0.07377% | 627,735 | 51,591 |
| 01/08/2013 | 31/08/2013 | 31 | 1192 | 20.34% | 30.51% | 2,256,000 | 0.07377% | 627,735 | 51,591 |
| 01/09/2013 | 30/09/2013 | 30 | 1192 | 20.34% | 30.51% | 2,256,000 | 0.07377% | 607,486 | 49,927 |
| 01/10/2013 | 31/10/2013 | 31 | 1779 | 19.85% | 29.78% | 2,256,000 | 0.07219% | 614,276 | 50,485 |
| 01/11/2013 | 30/11/2013 | 30 | 1779 | 19.85% | 29.78% | 2,256,000 | 0.07219% | 594,461 | 48,856 |
| 01/12/2013 | 31/12/2013 | 31 | 1779 | 19.85% | 29.78% | 2,256,000 | 0.07219% | 614,276 | 50,485 |
| 01/01/2014 | 31/01/2014 | 31 | 2372 | 19.65% | 29.48% | 2,256,000 | 0.07154% | 608,763 | 50,032 |
| 01/02/2014 | 28/02/2014 | 28 | 2372 | 19.65% | 29.48% | 2,256,000 | 0.07154% | 549,850 | 45,190 |
| 01/03/2014 | 31/03/2014 | 31 | 2372 | 19.65% | 29.48% | 2,256,000 | 0.07154% | 608,763 | 50,032 |
| 01/04/2014 | 30/04/2014 | 30 | 0503 | 19.63% | 29.45% | 2,256,000 | 0.07147% | 588,591 | 48,374 |
| 01/05/2014 | 31/05/2014 | 31 | 0503 | 19.63% | 29.45% | 2,256,000 | 0.07147% | 608,211 | 49,986 |
| 01/06/2014 | 30/06/2014 | 30 | 0503 | 19.63% | 29.45% | 2,256,000 | 0.07147% | 588,591 | 48,374 |
| 01/07/2014 | 31/07/2014 | 31 | 1041 | 19.33% | 29.00% | 2,256,000 | 0.07050% | 599,917 | 49,305 |
| 01/08/2014 | 31/08/2014 | 31 | 1041 | 19.33% | 29.00% | 2,256,000 | 0.07050% | 599,917 | 49,305 |
| 01/09/2014 | 30/09/2014 | 30 | 1041 | 19.33% | 29.00% | 2,256,000 | 0.07050% | 580,564 | 47,714 |
| 01/10/2014 | 31/10/2014 | 31 | 1707 | 19.17% | 28.76% | 2,256,000 | 0.06998% | 595,482 | 48,940 |
| 01/11/2014 | 30/11/2014 | 30 | 1707 | 19.17% | 28.76% | 2,256,000 | 0.06998% | 576,273 | 47,361 |
| 01/12/2014 | 31/12/2014 | 31 | 1707 | 19.17% | 28.76% | 2,256,000 | 0.06998% | 595,482 | 48,940 |
| 01/01/2015 | 31/01/2015 | 31 | 2359 | 19.21% | 28.82% | 2,256,000 | 0.07011% | 596,591 | 49,031 |
| 01/02/2015 | 28/02/2015 | 28 | 2359 | 19.21% | 28.82% | 2,256,000 | 0.07011% | 538,857 | 44,286 |
| 01/03/2015 | 31/03/2015 | 31 | 2359 | 19.21% | 28.82% | 2,256,000 | 0.07011% | 596,591 | 49,031 |
| 01/04/2015 | 30/04/2015 | 30 | 0369 | 19.37% | 29.06% | 2,256,000 | 0.07063% | 581,636 | 47,802 |
| 01/05/2015 | 31/05/2015 | 31 | 0369 | 19.37% | 29.06% | 2,256,000 | 0.07063% | 601,024 | 49,396 |
| 01/06/2015 | 30/06/2015 | 30 | 0369 | 19.37% | 29.06% | 2,256,000 | 0.07063% | 581,636 | 47,802 |
| 01/07/2015 | 31/07/2015 | 31 | 0913 | 19.26% | 28.89% | 2,256,000 | 0.07027% | 597,977 | 49,145 |
| 01/08/2015 | 31/08/2015 | 31 | 0913 | 19.26% | 28.89% | 2,256,000 | 0.07027% | 597,977 | 49,145 |
| 01/09/2015 | 30/09/2015 | 30 | 0913 | 19.26% | 28.89% | 2,256,000 | 0.07027% | 578,688 | 47,560 |
| 01/10/2015 | 31/10/2015 | 31 | 1341 | 19.33% | 29.00% | 2,256,000 | 0.07050% | 599,917 | 49,305 |
| 01/11/2015 | 30/11/2015 | 30 | 1341 | 19.33% | 29.00% | 2,256,000 | 0.07050% | 580,564 | 47,714 |
| TOTAL INTERESES | | | | | | | | 29,055,110 | 3,504,522 |

EL APOORTE A PENSION SE HACE SOBRE EL 12% DEL SALARIO DEL DEMANDANTE, EL FALLO NO ESPECIFICA SI EL APOORTE A PENSION SE DEBE HACER SOLO EN LA PROPORCION QUE LE CORRESPONDE AL EMPLEADOR O SI DEBE ASUMIR LA PARTE QUE LE CORRESPONDE AL TRABAJADOR Y ESTE POSTERIORMENTE LE EFECTUA EL CORRESPONDIENTE DESCUENTO.

ORLANDO GONZALEZ MARINO Y OTROS

CRITERIOS JURIDICOS BASE DE LA LIQUIDACION

NOTA:ESTA LIQUIDACION NO ES DEFINITIVA, DEBE SER ESTUDIADA, REVISADA Y APROBADA POR QUIEN CORRESPONDA ASUMIR SU CANCELACION EN CADA UNO DE LOS MUNICIPIOS RESPECTIVOS Y ENTIDADES COMPROMETIDAS CON SU PAGO

| No. | CONCEPTO | | | | | SMLV 2014 | VALOR DE LA DECISION | |
|---|--|------------|-------------------|-------------------------|-----------|--------------------|----------------------|------------|
| 1 | Perjuicios Morales 210 Salarios Minimos Legales | | | | | 616,000 | 129,360,000 | |
| 2 | Perjuicios por daño a la vida 210 Salarios Minimos Legales | | | | | 616,000 | 129,360,000 | |
| 3 | Fecha fallo segunda instancia 30 de Julio de 2014 | | | | | | | |
| 4 | Fecha ejecutoria 21 de agosto de 2014 | | | | | | | |
| VALOR DE LA CONDENA | | | | | | 258,720,000 | | |
| Periodo | | No.de Días | No. Res. Superban | Intereses Bancario (EA) | | CAPITAL | Tasa Diaria | VR INTERES |
| Del | Al | | | Corriente | Moratorio | | | |
| 21/08/2014 | 30/09/2014 | 41 | 1041 | 19.33% | 29.00% | 258,720,000 | 0.07050% | 7,478,261 |
| 01/10/2014 | 31/12/2014 | 92 | 1707 | 19.17% | 28.76% | 258,720,000 | 0.06998% | 16,656,453 |
| 01/01/2015 | 31/03/2015 | 90 | 2359 | 19.21% | 28.82% | 258,720,000 | 0.07011% | 16,324,710 |
| 01/04/2015 | 30/06/2015 | 91 | 0369 | 19.37% | 29.06% | 258,720,000 | 0.07063% | 16,628,732 |
| 01/07/2015 | 30/09/2015 | 92 | 0913 | 19.26% | 28.89% | 258,720,000 | 0.07027% | 16,726,249 |
| 01/10/2015 | 30/11/2015 | 61 | 1341 | 19.33% | 29.00% | 258,720,000 | 0.07050% | 11,126,194 |
| | | | | | | INTERESES | 84,940,599 | |
| SUB TOTAL (k + Intereses de Mora) | | | | | | 343,660,599 | | |
| NOTA:ESTA LIQUIDACION NO ES DEFINITIVA, DEBE SER ESTUDIADA, REVISADA Y APROBADA POR QUIEN CORRESPONDA ASUMIR SU CANCELACION EN CADA UNO DE LOS MUNICIPIOS RESPECTIVOS Y ENTIDADES COMPROMETIDAS CON SU PAGO | | | | | | | | |

DIANA YADIRA SUAREZ SOLANO

Liquidacion Accion de Reparación Directa Rad 2009 238

CRITERIOS JURIDICOS BASE DE LA LIQUIDACION

1. Fecha de Liquidacion desde ejecutoria del fallo es decir desde 10 de Septiembre de 2014

2. Intereses de Mora según el Art. 177 del CCA

| No. | CONCEPTO | Dias | Valor | VALOR DE LA DECISIÓN | | | | |
|--|-----------------------|-------------|--------------------|-------------------------|-----------|-----------|---------------------|-------------------|
| 1 | PERJUICIOS MORALES | | | 6,160,000 | | | | |
| 2 | PERJUICIOS MATERIALES | | | 2,592,081 | | | | |
| VALOR DE LA CONDENA | | | | 8,752,081 | | | | |
| Periodo | | No. de Dias | No. Res. Superban. | intereses Bancario (EA) | | CAPITAL | Tasa Diaria Nominal | VR INTERES |
| Del | Al | | | Corriente | Moratorio | | | |
| 10/09/2014 | 30/09/2014 | 21 | 1041 | 19.33% | 29.00% | 8,752,081 | 0.07050% | 129,574 |
| 01/10/2014 | 31/12/2014 | 92 | 1707 | 19.17% | 28.76% | 8,752,081 | 0.06998% | 563,461 |
| 01/01/2015 | 31/03/2015 | 90 | 2359 | 19.21% | 28.82% | 8,752,081 | 0.07011% | 552,239 |
| 01/04/2015 | 30/06/2015 | 91 | 0369 | 19.37% | 29.06% | 8,752,081 | 0.07063% | 562,523 |
| 01/07/2015 | 30/09/2015 | 92 | 0913 | 19.26% | 28.89% | 8,752,081 | 0.07027% | 565,822 |
| 01/10/2015 | 30/11/2015 | 61 | 1341 | 19.33% | 29.00% | 8,752,081 | 0.07050% | 376,381 |
| INTERESES | | | | | | | | 2,750,000 |
| SUB TOTAL (k + Intereses de Mora) | | | | | | | | 11,502,081 |

NOTA: ESTOS VALORES NO SON DEFINITIVOS, ESTAN SUJETOS A REVISION Y APROBACION POR LOS ENTES TERRITORIALES SOCIOS DEL SITM Y POR QUIEN CORRESPONDA ORDENAR EL PAGO

DORA LILIA GIRALDO ARISTIZABAL Y DANIEL ZULUAGA GALLO

Accion de Reparación Directa Sentencia fecha 16 abril de 2015 Tribunal Administrativo de Santander

CRITERIOS JURIDICOS BASE DE LA LIQUIDACION

1. Fecha de Liquidacion desde ejecutoria del fallo es decir desde 21 de Abril de 2015

2. Intereses de Mora según el Art. 177 del CCA

| No. | CONCEPTO | Dias | Valor | VALOR DE LA DECISION |
|-----|-----------------------|------|-------|----------------------|
| 1 | Perjuicios Materiales | | | 79,884,796 |

VALOR DE LA CONDENA

79,884,796

| Periodo | | No.de Dias | No. Res. Superban. | intereses Bancario (EA) | | CAPITAL | Tasa Diaria | VR INTERES |
|------------|------------|------------|--------------------|-------------------------|-----------|------------|-------------|------------|
| Del | Al | | | Corriente | Moratorio | | | |
| 21/04/2015 | 30/06/2015 | 71 | 0369 | 19.37% | 29.06% | 79,884,796 | 0.07063% | 4,005,993 |
| 01/07/2015 | 30/09/2015 | 92 | 0913 | 19.26% | 28.89% | 79,884,796 | 0.07027% | 5,164,552 |
| 01/10/2015 | 30/11/2015 | 61 | 1341 | 19.33% | 29.00% | 79,884,796 | 0.07050% | 3,435,427 |

INTERESES

12,605,973

SUB TOTAL (k + Intereses de Mora)

92,490,769

NOTA: ESTOS VALORES NO SON DEFINITIVOS, ESTAN SUJETOS A REVISION Y APROBACION POR LOS ENTES TERRITORIALES SOCIOS DEL SITM Y POR QUIEN CORRESPONDA ORDENAR EL PAGO

**ANEXO 4.
INFORME DETALLADO DE LA GESTIÓN REALIZADA EN EL
PROCESO DE LA ESTACIÓN DE CABECERA DE
FLORIDABLANCA.**

**I. ASPECTOS RELEVANTES DE LA EJECUCIÓN DEL CONTRATO
M-LP-001-2008**

1. - OBJETO DEL CONTRATO:

Contrato de concesión para la construcción de la Estación de cabecera y los patios de operación y talleres de Floridablanca del sistema integrado de transporte masivo del área metropolitana de Bucaramanga.

2.- PARTES:

Entidad contratante: METROLINEA S.A.
Contratista. ESTACIONES METROLINEA LIMITADA.
Interventor: CONSORCIO PATIOS FLORIDA - CEAS INCOPLAN

3. - FECHA DE SUSCRIPCION DEL CONTRATO:

El contrato de concesión fue suscrito el 18 de Noviembre de 2008.

4.- VALOR ESTIMADO DE LA INVERSIÓN:

\$96.000.000.000, 00, incluyendo la Interventoría Técnica por \$2.500.000.000,00 y la comisión de éxito de \$950.000.000. Más IVA. (Cláusula cuarta del contrato)

5.- VALOR EFECTIVO DEL CONTRATO:

*"El valor efectivo de esta contrato corresponderá al ingreso bruto del concesionario durante el plazo total de la vigencia del contrato" Cláusula quinta del contrato de concesión. De acuerdo a la cláusula 51.2 del contrato de concesión, al contratista se le entregará "como remuneración por las obligaciones que impone el contrato de concesión al concesionario, un ingreso esperado correspondiente a la suma de **\$329.213.090.760,00**" " Trascurrido el plazo de vigencia del contrato aún sin que el ingreso generado acumulado obtenido por el concesionario sea equivalente al ingreso esperado, se entenderá terminado el contrato y se procederá a su liquidación".*

6.- REGIMEN APLICABLE.

La "relación contractual estará sometida a disposiciones, reglas y principios que rigen los contratos celebrados con entidades públicas, particularmente en aquellos aspectos que se encuentran expresamente regulados por la Ley 80 de 1993, Ley 1150 de 2007, Decretos 066 de 2008 y 2474 de 2008, y las demás normas que la sustituyan, desarrollen o reglamenten". (Cláusula 6 del Contrato).

7.- VIGENCIA DEL CONTRATO:

Diecinueve años y dos meses después de la fecha de su celebración o cuando finalice la etapa de remuneración prevista en la cláusula 31 del contrato. (Cláusula décima)

8.- ETAPAS DEL CONTRATO:

El contrato de concesión constaba de cuatro (4) etapas así:

1.- Etapa de pre-construcción. 2.- Etapa de Construcción. 3.- Etapa de Reversión. 4.- Etapa de remuneración.

El Contrato se terminó sin que culminara la etapa de construcción. En el texto del acta de terminación del contrato se dice que la obra tenía un avance del 45%.

9.- CAUSAL DE TERMINACION DEL CONTRATO:

El día 12 de octubre del año 2012 las partes celebraron el acta de terminación anticipada del contrato de concesión M-PL-001- 2008, en la que se expusieron las razones que motivaron al contratista a pedir la terminación anticipada del contrato:

- a) La presencia de un hecho imprevisto y no imputable a las partes que tiene un grado significativo de afectación y trastorno de las obligaciones contractuales. (Véase numeral 10 de los considerandos del acta de terminación bilateral)
- b) Que a la fecha de solicitud del contratista, no desaparecieron la causal y los hechos que dieron lugar a la suspensión del contrato acordada entre las partes (Orden de suspensión proferida como medida cautelar por el Juzgado Noveno Administrativo y confirmada por el Tribunal Administrativo de Santander al interior de la acción popular bajo radicado No. 2010-316). (véase numeral 16 acta de terminación bilateral).
- c) Que por haber transcurrido más de dos meses continuos de suspensión, el contratista acude a la posibilidad jurídica que le da el numeral sexto del Art. 63 del contrato de concesión. (Véase numeral 16 del acta de terminación bilateral)
- d) Metrolínea S.A., manifiesta en el punto 3 del numeral 17 del acta de terminación bilateral: *"Se ha concluido la viabilidad de proceder con la terminación de mutuo acuerdo del contrato referido..."*

10.- ACUERDOS CONTENIDOS EN EL ACTA DE TERMINACION ANTICIPADA CONSENSUADA DEL CONTRATO:

"1.- Acordar que la terminación del contrato de concesión tendrá lugar a partir del día 12 de Octubre de 2012"

Nit.830.507.387-3

"2.- Para determinar las sumas a su favor y a cargo de las partes por virtud de lo dispuesto por la Cláusula 64.2 del contrato de concesión y, así proceder a la liquidación del contrato de concesión, las partes han resuelto iniciar unas mesas de trabajo a partir de la fecha".

"3.- Conforme lo dispuesto en el numeral precedente, para la entrega de la obra y del almacén de inventarios de la construcción objeto del contrato de concesión, las partes han acordado que ésta se efectuará dentro del término señalado en el numeral tercero precedente, conforme las condiciones de estado verificadas por el equipo interinstitucional en desarrollo del cronograma previsto en el numeral primero del presente documento".

"4.- El concesionario hace entrega y le transfiere la propiedad íntegra de los diseños de prefactibilidad que ha realizado relacionados con las alternativas constructivas de la Estación objeto del contrato de concesión, siendo potestativo de la entidad definir sobre su uso (Metrolínea manifiesta conocer su condición)."

"5.- Las partes no renuncian a la posibilidad de reclamar sus derechos, según lo consideren y lo tenga a bien, por causas diferentes a aquella que dio lugar a la suspensión del contrato de concesión (orden de suspensión proferida como medida cautelar por el Juzgado 9 administrativo y confirmada por el Tribunal Administrativo de Santander) y quedan facultadas a acudir al Tribunal de Arbitramento previsto en el contrato a efectos de que sea el juez del contrato el que defina los derechos de cada una de las partes y sus efectos económicos."

"6.- Los recursos que se causaron con cargo a la tarifa a favor del concesionario durante el término de suspensión del contrato, es decir, entre el quince (15) de mayo de 2012 y el 14 de julio de 2012, y que se encuentran depositados en el fondo general del patrimonio autónomo fideicomiso TISA constituido por el concesionario de recaudo y control del sistema metrolínea con la fiduciaria corficolombiana, serán entregados al concesionario por el desbalance de pagos que ha presentado el contrato."

"7.- Los recursos con cargo a la tarifa equivalentes al 11.75% de ésta, que se han causado desde el 15 de julio de 2012 y se causen hasta la liquidación definitiva del contrato de concesión, se entregarán al concesionario en razón del desbalance de pagos que ha presentado el contrato; en tal efecto se contabilizarán como parte del pago realizado por la entidad al concesionario.

II. ASPECTOS RELEVANTES DE LA LIQUIDACION BILATERAL DEL CONTRATO:

- a) El contrato fijó un precio global para la totalidad de las inversiones requeridas y relacionadas con la construcción de la Estación de Cabecera y los patios de operación y talleres SITM – METROLÍNEA, de Floridablanca.
- b) El sistema de fijación del precio del contrato (Precio alzado o global) tiene la problemática de que el Contratante no repara en el costo o valor de las cantidades unitarias de obra, puesto que fijó de antemano un precio total por todos los ítems contractuales que requiera la construcción de la obra pública a realizar.
- c) La interventoría, en cumplimiento de la obligación mensual de presentar un informe en el que conste el avance de la obra, entregaba algunas veces las cantidades de obra realizadas; en otras ocasiones, cuando relacionaba las cantidades de ciertos ítems contractuales se refería a ellos como "globales"; es decir, tampoco especificó, respecto de algunos ítems, las cantidades unitarias recibidas.
- d) En conclusión quienes tenían la obligación jurídica de liquidar el contrato, no contaban con la certeza de las cantidades de obra que hasta la fecha de terminación del contrato ejecutó Estaciones Metrolínea LTDA. Tampoco se tenía la determinación del precio de las cantidades de obra que fueron construidas y recibidas por la interventoría.
- e) Otra dificultad fue el hecho de que el contrato de la interventoría culminó antes de la fecha de terminación del contrato de concesión y por lo tanto, la interventoría manifestó su negativa para continuar prestando sus servicios a la entidad en esta etapa de liquidación. La situación se agudizó si tenemos en cuenta que del contenido del acta de terminación bilateral del contrato quedaron compromisos contractuales a cargo de Estaciones Metrolínea S.A., los que significan erogaciones importantes que vienen realizándose hasta el presente y que tampoco tenían valores unitarios definidos.
- f) Metrolínea S.A. rechazó el reconocimiento de cualquier componente indemnizatorio, el cual jurídicamente hablando no es de recibo porque solo puede hablarse de indemnización cuando de por medio existe culpa de una de las partes. En el presente caso la causal de terminación del contrato es ajena al sistema de responsabilidad culposa, puesto que así se dejó expreso en el acta de terminación bilateral del contrato, cuando se dijo que la causal invocada no es imputable a ninguna de las partes (numeral 10 de los considerandos del acta de terminación bilateral). De ahí que la labor estricta, delicada y rigurosa, consistió en valorar los costos y solo los costos directos e indirectos de la inversión realizada por el concesionario en la construcción de la obra, más no en la ejecución del contrato de concesión, por lo cual hubo la necesidad de contratar una valoración técnica de las obras y una valoración de los costos financieros de las mismas.

III. ACTUACIONES ADELANTADAS POR METROLINEA S.A. PARA LA LIQUIDACION DEL CONTRATO:

1. Sobre el particular vale la pena recordar las realidades jurídicas por mi encontradas cuando asumí la gerencia de la entidad, un contrato concesión suscrito entre Metrolínea S.A. y Estaciones Metrolínea LTDA, cuyo objeto era la Construcción de la Estación de Cabecera, patios de operación y talleres de Floridablanca, terminado de común acuerdo mediante acta del 12 de octubre de 2012 por causas no imputables a ninguna de las partes, que le permitió al concesionario seguir percibiendo el 11.75% de la tarifa hasta tanto se produjera la liquidación del contrato por disposición expresa del acta. Al respecto vale la pena indicar que a mi llegada ya habían transcurrido los términos contractuales para realizar la liquidación del contrato de concesión, la cual debía realizarse dentro de los seis meses siguientes a la suscripción del acta terminación, es decir a más tardar el 12 de Abril de 2013.

No obstante lo anterior, en la etapa contractual de liquidación Metrolínea S.A. había expresado a Estaciones Metrolínea Ltda. que las partes no habían podido llegar a un acuerdo en la liquidación del contrato y que, en consecuencia, procedía continuar con la aplicación de las reglas de solución de controversias pactadas en el contrato, concretamente, con la convocatoria a un trámite arbitral; pero en vista de la insistencia del Gobierno Nacional y de la misma Junta Directiva, la entonces administración de Metrolínea S.A. decidió continuar con los esfuerzos tendientes a una liquidación de común acuerdo.

Basta decir que se han surtido las actuaciones que en tiempo se debió surtir quien me antecedió, en el entendido que la Junta le había orientado al Gerente de la época, de manera razonable la necesidad de contratar una evaluación técnica, financiera y legal que soportara la decisión del ente gestor frente a la liquidación del contrato.

Sobre dicha tarea solo encontré la contratación de la asesoría jurídica mediante contrato de prestación de servicios profesionales N° 191 de 2012 suscrito con el Dr. Alvaro Augusto Ortíz Rodríguez – posteriormente cedido al doctor Jorge Enrique Santos Rodríguez– con el objeto de que se brindara la asesoría jurídica necesaria la liquidación del Contrato M-LP-001-2008, incluyendo la representación judicial en un eventual trámite arbitral, quien avanzó en los aspectos jurídicos que debían tenerse en cuenta en la liquidación e insistió en la necesidad de realizar un valoración técnica y financiera de las obras en vista de la imposibilidad de determinar por parte de la entidad el valor de las mismas; sin que se hubiese avanzado en la contratación de la evaluación técnica y financiera necesarias para poder plantear una negociación a Estaciones Metrolínea, ya

fuera liquidando el contrato de mutuo acuerdo o en su defecto liquidándolo unilateralmente. Vale la pena indicar que dicha valoración era necesaria e indispensable según los tecnicismos propios de los documentos CONPES.

2. Producto de mi gestión poniendo de presente las necesidades técnicas y jurídicas de este insumo ante la Junta Directiva, se obtuvieron los recursos a través del Municipio de Bucaramanga para dicha evaluación el 22 Enero de 2014 mediante disponibilidad presupuestal N°1337 del 20 de Enero de 2014 y adelanté la contratación de la valoración técnica de la obra a través de invitación pública, toda vez que para la época nos encontrábamos en ley de garantías electorales, proceso que inició el 18 de Febrero y culminó con su adjudicación el 2 de Mayo de 2014.

Se celebró entonces el contrato de consultoría 098 del 12 de Mayo 2014 con el Consorcio Analistas Técnicos 2014, cuyo objeto contractual consistió en *"una consultoría interdisciplinaria para realizar un peritazgo técnico para la evaluación técnica del avance de obra; valoración económica de la obra ejecutada y de la obra por ejecutar de acuerdo a los diseños aprobados por la interventoría; estado y calidad de la obra ejecutada; inventario de los elementos indispensables para el mantenimiento y conservación de la obra inconclusa; inventario de materiales existentes comprados exclusivamente para la construcción de la obra y que sean necesarios para la culminación de las obras y las demás actividades que se desprendan del alcance descrito a continuación; inversiones y obras que se venían ejecutando en desarrollo del contrato de concesión para la construcción de la estación de cabecera y los patios de operación y talleres de Floridablanca del Sistema Integrado de Transporte Masivo del Área Metropolitana de Bucaramanga"*.

Como resultado del anterior contrato, el Consorcio Analistas Técnicos 2014 estableció unos valores de costos directos de obra y de costos administrativos en que supuestamente incurrió Estaciones Metrolínea Ltda. en la ejecución del Contrato M-LP-001-2008, los cuales serían la base para cualquier ofrecimiento que pudiera hacer Metrolínea S.A.

Esta valoración tuvo un plazo de ejecución de tres meses y diez y días iniciando el 30 de Mayo y terminando el 12 de Septiembre de 2014 obteniendo como resultado un valor de obra concreto de \$95.249.000.000 a precios constantes del año 2013, con miras a liquidar el contrato.

Vale la pena anotar que era por Estaciones Metrolínea Ltda. conocida la finalidad de la valoración técnica y el camino que se estaba transcurriendo con el objeto de liquidar el contrato de común acuerdo, con quienes previamente se habían realizado varias mesas de trabajo y se habían definido algunos parámetros para la liquidación.

3. No obstante lo anterior y antes de obtener el resultado de la valoración técnica se nos notificó por parte de la Cámara de Comercio de Bucaramanga mediante comunicación del 15 de Agosto de 2014 del inicio de un Tribunal de Arbitramento instaurado por Estaciones Metrolínea, hecho jurídico que impediría que se llevara a cabo la liquidación de común acuerdo y hecho que contradijo la expresión de voluntad de Estaciones Metrolínea frente a la negociación. Demanda arbitral, cuyas pretensiones están dirigidas fundamentalmente a la liquidación judicial del contrato y al reconocimiento de diversos perjuicios económicos derivados de la ejecución del contrato por un valor de \$264.938.875.527.
4. De otra parte, teniendo en cuenta que el esquema de financiación del contrato partía de la base de que en el presupuesto de Metrolínea S.A. no existían los recursos para cubrir el valor de las obras ejecutadas, a efectos de obtener los recursos necesarios, a través de la cofinanciación de la Nación, esta Gerencia adelantó de manera concomitante todos los trámites y acciones preliminares y obligatorias para establecer el contenido para la elaboración de un proyecto de documento CONPES en el cual se planteó entre otros temas principalmente, la adición de recursos al proyecto para la compra de la infraestructura construida a la fecha del portal – patio taller de Floridablanca.
5. Sin perjuicio de la sorpresiva presentación de la demanda arbitral por parte de Estaciones Metrolínea Ltda., en cumplimiento del principio de la buena fe y con el ánimo de prevenir litigios, Metrolínea S.A. continuó buscando la posibilidad de lograr una liquidación bilateral del contrato. Se convocó nuevamente a Estaciones Metrolínea a una reunión el 24 de Septiembre de 2014, en presencia de la Representante Legal de Estaciones Metrolínea LTDA, Dra. MARIA MARGARITA PERALTA, de su abogado Dr. JOHAN MANRIQUE, del Dr. JORGE ENRIQUE SANTOS RODRIGUEZ, Apoderado de Metrolínea, de la Dra. MARTHA CECILIA GUARIN LIZCANO, Directora Jurídica de Metrolínea y de la suscrita, para vislumbrar nuevamente la posibilidad de efectuar una liquidación de común acuerdo en la que se contemplara únicamente el pago de la obra construida, dejando las salvedades frente a las demás pretensiones económicas, con el objeto de poder contar con el 70% de los recursos que la Nación pretende cofinanciar a través del documento CONPES, correspondiendo el pago del 30% de los recursos restantes a los municipios socios de Metrolínea S.A. quienes para el efecto debían solicitar autorización para comprometer vigencias futuras; ya que si no se logra un acuerdo sobre el pago de la infraestructura y se separa de las demás pretensiones del arbitramento, al convertirse el proceso en una contingencia judicial, la Nación ha manifestado no poder legalmente cofinanciar el pago de esta infraestructura; todo lo anterior supeditado al trámite legal, reglamentario y procedimental que cada

uno de los niveles de gobierno debe surtir y de la disponibilidad presupuestal de los recursos para tal efecto.

6. Dentro de esta nueva ronda de negociaciones, Metrolínea S.A. le propuso a Estaciones Metrolínea Ltda., como pilares básicos para lograr la liquidación de común acuerdo, los siguientes: (a) se reconoce el valor de los costos directos e indirectos de la construcción de la obra calculados por el Consorcio Analistas Técnicos 2014; (b) el reconocimiento de un factor de actualización de esos valores de tal manera que puedan traerse a valor presente; (c) se reconoce el valor de los costos en que incurrió Estaciones Metrolínea Ltda. con posterioridad a la suscripción del acta de terminación anticipada y hasta la fecha de liquidación del contrato; (d) sobre las sumas a reconocer se descuentan los valores que Metrolínea S.A. ha pagado durante toda la vida del contrato, incluyendo las sumas entregadas con posterioridad a la terminación anticipada de común acuerdo, y (e) una vez suscrita el acta de liquidación, Estaciones Metrolínea Ltda. dejaría de recibir el valor correspondiente al porcentaje de la tarifa.

Por su parte, Estaciones Metrolínea Ltda., frente a las bases de liquidación ofrecidas por Metrolínea S.A., respondió que en términos generales estaba de acuerdo con lo ofrecido, pero que además consideraba que se debían analizar los siguientes temas: (a) la posibilidad de dar aplicación a la cláusula 64.2 del contrato de concesión, y (b) la necesidad de incorporar un factor de actualización de los valores y de reconocimiento de intereses entre la fecha del acta de liquidación y la fecha del pago efectivo. Así mismo, expresó que cualquier negociación dependería de los valores finalmente calculados por el Consorcio Analistas Técnicos 2014.

Además, tanto Metrolínea S.A. como Estaciones Metrolínea Ltda. estuvieron de acuerdo en que en la liquidación bilateral (a) no quedarían comprendidos los costos de financiación del proyecto, las reclamaciones por "desbalance de pagos", las reclamaciones por ruptura del equilibrio económico del contrato y las reclamaciones por los costos derivados de los riesgos contractuales asumidos por Metrolínea S.A., pues la entidad no reconocería indemnizaciones en la liquidación, y (b) tampoco quedarían comprendidas en la liquidación bilateral las reclamaciones de Metrolínea S.A. respecto de los supuestos incumplimientos de Estaciones Metrolínea Ltda. En consecuencia, en relación con estos temas, continuaría el trámite arbitral.

7. Con este propósito Metrolínea presentó el borrador del documento CONPES al Departamento Nacional de Planeación, al Ministerio de Transporte y al Ministerio de Hacienda, a los Municipios y al Área Metropolitana de Bucaramanga el 30 de Octubre de 2014, fecha que siempre se había

determinado para tal efecto. Así mismo mediante comunicación del 4 de Noviembre de 2014 se expresa a los municipios la importancia estratégica del documento CONPES al poder contar con la cofinanciación del 70% de la Nación para el pago de la infraestructura del portal de Floridablanca, requiriendo para la materialización de estos recursos, la suscripción de un otosí al convenio de cofinanciación donde se formalicen las respectivas vigencias futuras que respaldarían los compromisos presupuestales de cada una de las partes, incluyendo el 30% que correspondería a los municipios socios. Es de anotar que el valor incluido en el proyecto de documento CONPES proviene del resultado final de la consultoría de la valoración técnica de la obra construída en la estación de cabecera de Floridablanca.

Las fuentes de financiación de esos recursos, según lo planteado en el proyecto de documento Conpes presentado al Gobierno Nacional, provendrían en una mayor porción, de recursos de la Nación y, en una menor porción, de recursos de los municipios socios de Metrolínea, quienes debían tramitar unas vigencias futuras para el efecto. No obstante, hasta la fecha, el documento Conpes no ha sido aprobado y no se han hecho los trámites necesarios para la disponibilidad de los recursos, con el resultado real de que en este momento Metrolínea S.A. no cuente con los dineros necesarios para el pago de los reconocimientos que eventualmente podrían provenir de una liquidación bilateral del Contrato M-LP-001-2008.

APORTES MUNICIPIOS BORRADOR DOCUMENTO CONPES DE SEGUIMIENTO DEL SITM METROLÍNEA S.A.

| Vigencia | Bucaramanga | | Piedecuesta | | Girón | | Floridablanca | | Gobernación | | AMB | | Nación | |
|----------|-------------|---------------------|-------------|---------------------|---------|---------------------|---------------|---------------------|-------------|---------------------|---------|---------------------|---------|---------------------|
| | Aportes | Aportes Adicionales | Aportes | Aportes Adicionales | Aportes | Aportes Adicionales | Aportes | Aportes Adicionales | Aportes | Aportes Adicionales | Aportes | Aportes Adicionales | Aportes | Aportes Adicionales |
| 2005 | 2.937 | | | | | | | | | | 1.505 | | | 43.572 |
| 2006 | 4.405 | | | | | | | | | | 1.440 | | | 26.649 |
| 2007 | 9.691 | | 235 | | 1.321 | | | | | | | | | 51.785 |
| 2008 | 9.691 | | 1.215 | | 1.347 | | | | | | | | | 67.557 |
| 2009 | 9.691 | | 1.175 | | 1.175 | | | | 6.406 | | | | | 54.968 |
| 2010 | 13.110 | | 1.175 | | 1.175 | | | | 10.510 | | | | | 5.152 |
| 2011 | 13.110 | | 1.175 | | 1.175 | | 1.512 | | 4.104 | | | | | 53.336 |
| 2012 | 12.229 | | 1.175 | | 1.175 | | 1.603 | | | | | | | 22.038 |
| 2013 | 12.229 | | 1.175 | | 1.175 | | 1.700 | | | | | | | 33.851 |
| 2014 | 7.237 | | 1.175 | | 1.175 | | 1.802 | | | | | | | 9.266 |
| 2015 | 6.668 | | 1.175 | | 1.175 | | 1.910 | | | | | | | 27.004 |
| 2016 | | 6.536 | 1.175 | | 1.175 | | 2.429 | | | | | | | |
| 2017 | | 6.536 | 1.163 | | | 687 | 2.429 | | | | | | | |
| 2018 | | 6.536 | | 684 | | 687 | 2.430 | | | | | | | 21.153 |
| 2019 | | 6.536 | | 684 | | 687 | 2.430 | | | | | | | 21.153 |
| 2020 | | | | 684 | | 687 | 2.430 | | | | | | | 21.153 |
| 2021 | | | | 684 | | | | | | | | | | 21.153 |
| 2022 | | | | | | | | 1.178 | | | | | | |
| 2023 | | | | | | | | 1.178 | | | | | | |
| 2024 | | | | | | | | 1.178 | | | | | | |
| Total | 100.998 | 26.145 | 12.013 | 2.736 | 12.068 | 2.750 | 20.675 | 4.711 | 21.020 | 0 | 2.945 | 0 | 395.198 | 84.612 |
| %PART | 14,73 | 3,81 | 1,75 | 0,40 | 1,76 | 0,40 | 3,01 | 0,69 | 3,06 | 0 | 0,43 | 0 | 57,62 | 12,34 |

NOTA: Estos valores corresponden a millones de pesos a precios

Sea esta la oportunidad para señalar que esta Gerencia ha realizado todas las gestiones necesarias ante los Municipios de Bucaramanga, Floridablanca, Girón y Piedecuesta con el fin de obtener la cofinanciación del 30% de los recursos para apalancar la compra de la

infraestructura de la estación de cabecera de Floridablanca y no perder el aporte del 70% de los recursos que aportaría la Nación, así:

- A) Se desarrollaron reuniones en el Departamento Nacional de Planeación donde se presentó por parte de nuestro consultor Dr. Jesús Rodríguez, el borrador del documento CONPES de seguimiento del proyecto al Dr. Luis Felipe Lota, Coordinador de Transporte y Movilidad y a la Dra. Adriana Paola Sarmiento Hernández, asesora Dirección de Infraestructura y Energía Sostenible.
- B) Así mismo mediante comunicaciones radicados 3084, 3252 del 3 y 23 de Diciembre de 2014 se remitió nuevamente a esa entidad el borrador de documento CONPES con las observaciones hechas por el Ministerio de Transporte y las observaciones realizadas por los Alcaldes de Bucaramanga, Piedecuesta y el Área Metropolitana de Bucaramanga.
- C) Con el fin de retroalimentar los alcances del borrador de documento CONPES de seguimiento y las necesidades de cofinanciación, en reuniones realizadas con los alcaldes de Bucaramanga, Piedecuesta y el Área Metropolitana de Bucaramanga (30 de octubre de 2014), Alcalde de Piedecuesta (9 de febrero de 2015) y Girón (20 de marzo de 2015) y el Gobernador de Santander (17 de febrero de 2015), se manifestó la necesidad de concretar el 30% por ciento de la cofinanciación local, para efectos poder contar con el 70% de los recursos que aportaría la Nación para la cofinanciación de las inversiones proyectadas en el borrador del documento CONPES, principalmente para la compra de la infraestructura del portal de Floridablanca y sacar del proceso arbitral esta pretensión, puesto que de proferirse un laudo arbitral, la Nación ha expresado no poder cofinanciar este valor por convertirse en una contingencia judicial.
- D) Así mismo mediante comunicaciones radicados 2772, 2773, 2774, 2775, del 4 de Noviembre de 2014 se manifestó la importancia a los municipios de formalizar las respectivas autorizaciones de vigencias futuras que respaldarán los aportes a la cofinanciación de las inversiones proyectadas en el borrador de documento CONPES.
- E) En junta directiva llevada a cabo el 3 de Junio de 2015 se definió por parte de los Alcaldes del Área Metropolitana de Bucaramanga, solicitar a los Secretarios de Hacienda de cada localidad la elaboración y presentación antes los respectivos Concejos Municipales de un proyecto de acuerdo solicitando autorización para comprometer vigencias futuras para cofinanciar el borrador de documento CONPES de seguimiento del SITM METROLÍNEA y se solicitó socializar una vez el contenido del borrador del documento CONPES.
- F) Es así que mediante comunicaciones radicados 1317, 1318, 1319, 1320, 1321,1322, 1323 y 1325 del 16 de Junio de 2015, se convocó a los Alcaldes y Secretarios de Hacienda de los Municipios a una única sesión el 19 de Junio de 2015 para explicar una vez más el alcance del documento.

- G) Realizada nuevamente la socialización mediante comunicaciones radicados 1488, 1489, 1490, 1487 del 3 de Julio de 2015, se informa a los Alcaldes los compromisos adquiridos por los secretarios de hacienda y representantes de los 4 Municipios en la reunión, relacionados con iniciar las acciones necesarias para que se presenten los proyectos de acuerdo de vigencias futuras en el mes de octubre del año en curso para cofinanciar las inversiones del borrador de documento CONPES.
- H) A la fecha las secretarías de hacienda no han definido los aportes para *cofinanciación del proyecto de documento CONPES.*
- I) En la mesa de trabajo llevada a cabo el 21 de Agosto de 2015 en la que se contó con la participación del Dr. Enrique José Nates Guerra Viceministro de Transporte, Dr. Fernando Mejía Alzate, Subdirector del Departamento Nacional de Planeación, Dra. Ángela Cáceres Subdirectora del Banco de Inversión, y funcionarios del Ministerio de Hacienda se reitera a los Alcaldes la necesidad de contar con los aportes de los municipios 30% y de la Nación 70% para la materialización del documento CONPES y poder comprar la infraestructura de la estación de cabecera de Floridablanca sacando del proceso arbitral que cursa en contra de esta entidad esta pretensión. No obstante lo anterior, en esta mesa de trabajo surge por primera vez *como condicionamiento para la aprobación del documento CONPES la estructuración previa de una Asociación Público Privada para la culminación de la obra de la estación de cabecera, patios de operación y talleres de Floridablanca.*
- J) Posteriormente en reunión realizada en el Departamento Nacional de Planeación el 7 de Septiembre se aclara por el Dr. Pablo Alejandro Montenegro, Coordinador de Movilidad y Transporte Urbano, expresa que lo requerido para obtener la cofinanciación del 70% de los recursos de la Nación es la elaboración de un cronograma o plan de trabajo en el que se señalen las etapas de estructuración de la APP para la culminación del portal de Floridablanca que debe incorporarse dentro del borrador de documento CONPES. Para lo cual se habló de la necesidad *de realizar unas mesas conjuntas con el Departamento Nacional de Planeación, el Ministerio de Transporte, el Ministerio de Hacienda y Metrolínea, para la elaboración de una agenda en la que se definan las acciones a seguir para la aprobación del documento CONPES y poder contar con los recursos de la Nación para la compra de la infraestructura construida en el portal de Floridablanca.*
- K) Por lo anterior mediante comunicaciones radicados 1946 y 1984 del 4 y 10 de Septiembre del presente año, dirigidas al Dr. Luis Fernando Mejía Alzate, Subdirector del Departamento Nacional de Planeación, esta Gerencia solicitó se citara a través de esa entidad a las mesas de trabajo para definir las acciones necesarias para la aprobación del documento CONPES.
- L) Así mismo y atendiendo a que mediante comunicación radicado 4748 del 8 de Septiembre de 2015 el Dr. Angel de Jesús Becerra Ayala, Alcalde de Piedecuesta

Nit.830.507.387-3

por primera vez manifiesta que no es viable presentar y tramitar un proyecto de acuerdo al Concejo Municipal solicitando autorización de vigencias futuras para cofinanciar el 30% de las inversiones del documento CONPES, toda vez que de conformidad con lo dispuesto en el literal d) del artículo 1 de la Ley 1483 de 2011, cuando se trate de proyectos que conlleven inversión nacional, para que el Concejo Municipal apruebe cualquier autorización de vigencia futura excepcional es requisito obtener el concepto previo y favorable del Departamento Nacional de Planeación, solicité al Departamento Nacional de Planeación a través de la comunicación ya referida se emitiera el concepto favorable y necesario para que los municipios puedan tramitar ante los Concejos Municipales las autorizaciones para comprometer vigencias futuras y poder cofinanciar así el 30% de recursos y obtener el 70% del aporte de la Nación para la compra de la infraestructura del Portal de Floridablanca.

- M) Mediante comunicaciones radicados 20158640562021, radicado interno 5276 recibida el 2 de Octubre de 2015 y 20158200540591 radicado interno 5009 del 21 de septiembre de 2015 suscritas por los Doctores Pablo Alejandro Montenegro, Coordinador de Movilidad y Transporte Urbano y Luis Fernando Mejía Alzate, Subdirector General Sectorial del DNP, expresan el apoyo de esa entidad en la estructuración de una asociación público privada para la culminación de las obras de la Estación de Cabecera, patios de operación y talleres de Floridablanca, a través de consultores que serán contratados para este fin, para lo cual solicitaron a Metrolínea la Presentación del proyecto, descripción de la necesidad de la problemática actual y la Justificación para su desarrollo, entendida como las razones e implicaciones desde el punto de vista, económico, social y estratégico, entre otros; teniendo en cuenta que el DNP debe incluir este proyecto en el POA antes del 30 de Noviembre del año en curso y someterlo a no objeción del BID en el mes de Diciembre del presente año.
- N) Atendiendo lo solicitado mediante oficio radicado 2349 del 30 de Octubre de 2015 se remitió la información requerida para que sea incluido el proyecto de estructuración de la APP para la culminación de las obras de la Estación de Floridablanca dentro del POA de esa entidad.
- O) Por otra parte y en vista de que el DNP también solicita para poder continuar con la formulación del CONPES la cofinanciación del 30% de los recursos por parte de los Municipios el 24 de Septiembre remití a la Junta Directiva de la cual hacen parte los Municipios un informe detallado de todas las Gestiones que la Gerencia ha surtido para frente la liquidación del contrato de concesión y para la materialización del documento CONPES, reiterando la necesidad a los Municipios de poder contar con sus aportes para la cofinanciación del documento CONPES.
- P) Así mismo mediante comunicaciones 2389, 2390, 2391 y 2392 del 9 de Noviembre de 2015, se informó a los Alcaldes de Bucaramanga, Floridablanca, Piedecuesta y Girón, que mediante oficio radicado 5396 del 13 de Octubre de 2015, el Dr. Pablo Alejandro Montenegro, Coordinador de Movilidad y Transporte Urbano del

Nit.830.507.387-3

Departamento Nacional de Planeación, señaló: *"Finalmente, en relación con la inquietud manifestada por el Alcalde de Piedecuesta sobre la necesidad de contar con concepto favorable previo del DNP como requisito para presentar y tramitar un proyecto de acuerdo al Concejo Municipal establecido en la Ley 1483 de 2011, se aclara que este trámite puede agotarse elevando la solicitud al DNP mediante los procedimientos establecidos por la Alcaldía para este tipo de trámites, una vez se cuente con la aprobación del CONPES de seguimiento. En la etapa de formulación de CONPES, los documentos requeridos sobre los aportes territoriales corresponden a certificaciones suscritas por la Secretarías de Hacienda Municipal y las Alcaldías Municipales."*

Por lo tanto se les solicitó una vez más continuar con los trámites necesarios ante el Concejo Municipal de la localidad y ante las Secretarías de Hacienda Municipales para que los Municipios cofinancien el 30% de los recursos para para la compra de la infraestructura construida en la estación de cabecera de Floridablanca y poder así contar con la cofinanciación del 70% de los recursos que aportaría la Nación con este mismo fin en el marco de cofinanciación del proyecto; pues de proferirse el laudo arbitral se perderían los recursos que aportaría la Nación quien ha expresado no poder asumir el pago de una contingencia judicial, correspondiendo el pago total de esta obligación a los municipios y al Área Metropolitana de Bucaramanga en virtud de lo establecido en el convenio de cofinanciación.

8. Pese a lo anterior, mediante comunicación radicado 2345 del 29 de Octubre de 2015 dirigida a la representante legal de Estaciones Metrolínea Ltda, en concordancia con lo propuesto en comunicaciones anteriores por Metrolínea S.A. y en aras de dar cumplimiento a los principios constitucionales de la función administrativa y la gestión fiscal, se le advierte que si bien es cierto que actualmente la entidad no cuenta con los recursos para el pago del valor ofrecido, le propone se excluiran de la demanda instaurada ante el Tribunal de Arbitramento el valor de las obras de infraestructura antes de que se profiera el laudo arbitral, con el objeto de que una vez se cuente con la disponibilidad de recursos, se suscriba un acuerdo conciliatorio, de tal forma que dicho acuerdo pueda ser financiado con los recursos que la Nación y los municipios financiarán dentro del documento Conpes.
9. Mediante comunicación radicado EM-CE-2445-1, radicado interno 5919 recibida el 4 de Noviembre de 2015, Estaciones Metrolínea expresa que puede excluir del trámite arbitral pretensiones si y solo si hay un acuerdo conciliatorio firmado y no una promesa del mismo, estableciendo fechas determinadas de pago, así mismo manifiesta su disposición de adelantar reuniones que se programen conjuntamente para examinar la propuesta y presentar sus puntos de vista en orden de afinar los elementos de un eventual acuerdo conciliatorio, pero señala que no es posible, ni razonable que Estaciones Metrolínea Ltda. desista o deje lado pretensiones, de cara a una hipotética conciliación futura.

También insiste que aunque los Municipios no son parte del proceso arbitral, en virtud del convenio de cofinanciación si les corresponde asistir financieramente al ente gestor para atender las obligaciones que la puesta en marcha del proyecto demanden.

10. Es necesario señalar que el 18 noviembre de 2015 se tiene programada dentro del trámite arbitral la audiencia de alegatos de conclusión y posteriormente se señalará la fecha para la expedición del laudo, razón por la cual es apremiante contar con la cofinanciación de los recursos por parte de los municipios para la materialización del documento CONPES y poder así proponer una fórmula de conciliación con cuantías y fechas determinadas a Estaciones Metrolínea.

11. A pesar de los anteriores avances, habida consideración de la inexistencia de una estimación siquiera razonable de la fecha en que se producirá la formalización definitiva del documento Conpes y, especialmente, de los documentos complementarios al mismo (modificaciones al convenio interadministrativo de cofinanciación, autorizaciones de compromiso de vigencias futuras por parte de la Nación y de los Municipios, etc.) y, por lo mismo, de que no existe una mediana certeza de la fecha en que podrían pagarse los valores que fueran a ser reconocidos a favor de Estaciones Metrolínea Ltda., dentro de la responsabilidad propia de los administradores de recursos públicos, Metrolínea S.A. no puede, en este momento, presentar un ofrecimiento concreto de una valor a reconocer en virtud de la liquidación ni unos costos financieros a reconocer dentro del período comprendido entre la suscripción de la liquidación bilateral y la fecha efectiva de pago.

En consecuencia y ante lo descrito será necesario continuar con el trámite del proceso arbitral. No obstante, Metrolínea S.A. mantiene un interés cierto en lograr solucionar de común acuerdo, al menos una parte de la controversia con Estaciones Metrolínea Ltda.

**ANEXO 5.
INFORME RELACIONADO CON LOS PROCESOS DE
IMPOSICIÓN DE MULTAS ADELANTADOS A LOS
CONCESIONARIOS.**

INFORME PROCESOS SANCIONATORIOS DE IMPOSICIÓN DE MULTAS CONCESIONARIOS DE TRANSPORTE

Como producto de las labores de supervisión se ha dado trámite desde el 01 de enero de 2012 al 13 de noviembre de 2015, a los siguientes procesos sancionatorios de imposición de multas:

ANTERIOR A LA VIGENCIA DE LA RESOLUCIÓN No. 529 DEL 08 DE OCTUBRE DE 2012 POR LA CUAL SE MODIFICA LA RESOLUCION N° 544 DE 2011 Y SE ESTABLECE EL PROCEDIMIENTO SANCIONATORIO APLICABLE A LOS CONTRATOS DE CONCESION DE OPERACIÓN Y RECAUDO, LOS PROCESOS SANCIONATORIOS QUE REPOSAN EN EL ARCHIVO DE LA OFICINA JURÍDICA SON:

*** PROCESOS CONCLUIDOS CON SANCIÓN EN FIRME OPERADOR MOVILIZAMOS S.A.:**

| RESOLUCIÓN | FECHA | VALOR | INCUMPLIMIENTO |
|------------|------------------|-------------|----------------|
| 067 | ENERO 23 DE 2012 | \$1.813.440 | Cláusula 114 |
| 075 | ENERO 30 DE 2012 | \$2.266.800 | Cláusula 114 |

EN VIGENCIA DE LA RESOLUCIÓN No. 529 DEL 08 DE OCTUBRE DE 2012 POR LA CUAL SE MODIFICA LA RESOLUCION N° 544 DE 2011 Y SE ESTABLECE EL PROCEDIMIENTO SANCIONATORIO APLICABLE A LOS CONTRATOS DE CONCESION DE OPERACIÓN Y RECAUDO.

PROCESOS REALIZADOS EN EL PERIODO COMPRENDIDO ENTRE EL 08 DE OCTUBRE DE 2012 A FEBRERO 10 DE 2014:

OPERADOR MOVILIZAMOS S.A.:

| RESOLUCIÓN | FECHA | VALOR | INCUMPLIMIENTO |
|------------|-------------------------|---------------|---|
| 562 | 24 de octubre de 2012 | \$46.469.400 | Cláusula 15.1 literal a) y aa) y Cláusula 114 Inciso 23. |
| 670 | 09 de noviembre de 2012 | \$8.160.480 | Cláusula 15.1 literales a) y aa), Cláusula 114 inciso 23, Cláusula 116 inciso 8. |
| 664 | 02 de noviembre de 2012 | \$19.947.840 | Cláusula 15.1 literales a) y aa), Cláusula 114 inciso 23, Cláusula 116 inciso 5 |
| 675 | 13 de noviembre de 2012 | \$225.773.280 | Cláusula 15.1 literales a) y aa), Cláusula 114 inciso 23, Cláusula 116 incisos 5 y 8. |
| 162 | 01 de febrero de 2013 | \$3.301.200 | Cláusula 15.1 literales a) y aa), Cláusula 114 inciso 8 y 23, Cláusula 116 inciso 25 |
| 163 | 01 de febrero de 2013 | \$9.431.200 | Cláusula 15.1 literales a) y aa), Cláusula 114 inciso 23 |
| 272 | 14 de marzo de 2013 | \$943.200 | Cláusula 114 incisos 12. |

Nit.830.507.387-3

| | | | |
|-----|-------------------------|--------------|---|
| 317 | 10 de abril de 2013 | \$471.600 | Cláusula 15.1 literal aa), Cláusula 116 inciso 8. |
| 359 | 06 de mayo de 2013 | \$235.800 | Cláusula 15.1 literal aa), Cláusula 116 inciso 8. |
| 442 | 02 de julio de 2013 | \$943.200 | Cláusula 15.1 literal aa) y cc), Cláusula 112 y Cláusula 114. |
| 473 | 26 de julio de 2013 | \$1.414.800 | Cláusula 15.1 literal p), Cláusula 114 incisos 1 y 5. |
| 446 | 04 de julio de 2013 | \$117.900 | Cláusula 15.1 literal aa), Cláusula 116 inciso 15. |
| 606 | 11 de diciembre de 2013 | \$18.628.200 | Cláusula 15.1 literal q), Cláusula 116 inciso 1. |
| 034 | 05 de febrero de 2014 | \$739.232 | Cláusula 116 inciso 8 |

OPERADOR METROCINCO PLUS S.A.:

| RESOLUCIÓN | FECHA | VALOR | INCUMPLIMIENTO |
|------------|-------------------------|-------------|--|
| 315 | 08 de abril de 2013 | \$3.772.800 | Cláusula 15.1 literales q), Cláusula 116 inciso 1. |
| 318 | 11 de abril de 2013 | \$471.600 | Cláusula 15.1 literal aa), Cláusula 116 inciso 8. |
| 368 | 14 de mayo de 2013 | \$471.600 | Cláusula 15.1 literales a) y aa), Cláusula 114 inciso 23. |
| 451 | 10 de julio de 2013 | \$1.650.600 | Cláusula 15.1 literal a), Cláusula 112 inciso 169 y Cláusula 116 inciso 2. |
| 453 | 10 de julio de 2013 | \$117.900 | Cláusula 15.1 literal p), Cláusula 114 incisos 1 y 5. |
| 482 | 06 de agosto de 2013 | \$471.600 | Cláusula 15.1 literal p), Cláusula 114 incisos 1 y 5. |
| 558 | 22 de octubre de 2013 | \$1.886.400 | Cláusula 15.1 literales a) y aa), Cláusula 114 inciso 23. |
| 565 | 29 de octubre de 2013 | \$943.200 | Cláusula 15.1 literales a) y aa), Cláusula 112. |
| 596 | 09 de diciembre de 2013 | \$471.600. | Cláusula 116 inciso 7. |
| 035 | 05 de Febrero de 2014 | \$985.600. | Cláusula 114 inciso 23 |

ARCHIVO ACTUACIÓN:**OPERADOR MOVILIZAMOS S.A.:**

| | |
|---|--|
| <p>- Informe Preliminar: Rad. M-DOP-2252-091112 del 09 de noviembre de 2012 Presunto Incumplimiento: Cláusula 15.1 literales a) y aa), Cláusula 114 inciso 23.</p> <p>- Informe Preliminar: Rad. M-DOP-2318-201112 del 20 de noviembre de 2012 Presunto Incumplimiento: Cláusula 15.1 literales a) y aa), Cláusula 114 inciso 23, Clausula 116 inciso 25.</p> | <p>Archivo de la actuación: En razón a los descargos presentados por el contratista, se procedió al archivo de la actuación debido a que unos vehículos habían sido objeto de vandalismo, y otros retenidos en tránsito bajo la imposibilidad de retirarlos por el paro judicial.</p> |
| <p>- Informe Preliminar: Rad. M-DOP-228-270213 del 27 de febrero de 2013 Presunto Incumplimiento: Cláusula 15.1 literales a), aa) y cc), Cláusula 114 inciso 23, Cláusula 116 inciso 8</p> | <p>Archivo de la actuación: En razón a los descargos presentados por el contratista, se procedió al archivo de la actuación motivo de la amnistía concedida por Metrolínea hasta el 28 de febrero de 2013 por flota insuficiente, y por ambigüedad en la descripción de la novedad y falta de claridad en la cuantificación de la multa.</p> |
| <p>- Informe Preliminar: Rad. M-DOP-2630-200813 del 20 de agosto de 2013 Presunto Incumplimiento: Cláusula 15.1 literal c), Cláusula 111 inciso 1.</p> | <p>Archivo de la actuación: En razón a que el contratista subsana el incumplimiento allegando la información requerida por el interventor en el Informe Preliminar, se procedió al archivo de la actuación con base al artículo 86 de la Ley 1474 de 2011 literal d).</p> |

OPERADOR METROCINCO PLUS S.A.:

| INFORMES PRELIMINARES | DECISIÓN METROLÍNEA |
|--|---|
| <p>- Informe Preliminar: Rad. M-DOP-2095-22102012 del 22 de octubre de 2012 Presunto Incumplimiento: Cláusula 116 inciso 8</p> <p>- Informe Preliminar: Rad. M-DOP-2099-22102012 del 22 de octubre de 2012 Presunto Incumplimiento: Cláusula 116 inciso 8.</p> <p>- Informe Preliminar: Rad. M-DOP-2119-23102012 del 23 de octubre de 2012 Presunto Incumplimiento: Cláusula 116 inciso 8.</p> | <p>Archivo de la actuación: En razón a que los radios se encuentran en mantenimiento en Inglaterra, el interventor concede un plazo de 2 semanas para el funcionamiento pleno de los mismos, en virtud del otrosí suscrito en el mes anterior con los operadores.</p> |

Nit.830.507.387-3

| | |
|---|---|
| <p>- Informe Preliminar: Rad. M-DOP-2122-231012 del 24 de octubre de 2012 Presunto Incumplimiento: Cláusula 15.1 literales a) y aa), Cláusula 114 inciso 23, Cláusula 116 inciso 8.</p> | <p>Archivo de la actuación: En los descargos presentados allegan prueba fotográfica demostrando que por motivo de la implementación de las Fase II para la prestación del servicio en Piedecuesta uno de los vehículos fue objeto de vandalismo. Respecto a los demás vehículos desvirtúa lo manifestado por el interventor, aportando la prueba pertinente, que evidencia que no incumplió con su obligación.</p> |
| <p>- Informe Preliminar: Rad. M-DOP-201-250113 del 25 de enero de 2013 Presunto Incumplimiento: Cláusula 15.1 literales a) y aa), Cláusula 114 inciso 23.</p> | <p>Archivo de la actuación: En los descargos presentados el contratista allega prueba de que el vehículo se encontraba en Dirección de Tránsito por accidente que involucra víctimas (caso fortuito), sin embargo hicieron corrida de tablas con otros vehículos para minimizar el impacto.</p> |
| <p>- Informe Preliminar: Rad. M-DOP-210-300113 del 30 de enero de 2013. Presunto Incumplimiento: Cláusula 15.1 literales a) y aa), Cláusula 114 inciso 23.</p> | <p>Archivo de la actuación: En los descargos presentados el contratista allega prueba de que el vehículo se encontraba en Dirección de Tránsito por accidente que involucra víctimas (caso fortuito).</p> |
| <p>- Informe Preliminar: Rad. M-DOP-630-190313 del 19 de marzo de 2013 Presunto Incumplimiento: Cláusula 15.1 literal q) y Cláusula 116 inciso 1.</p> <p>- Informe Preliminar: Rad. M-DOP-244-210313 del 21 de marzo de 2013 Presunto Incumplimiento: Cláusula 15.1 literal q) y Cláusula 116 inciso 1.</p> | <p>Archivo de la actuación: En razón a que el contratista subsana el incumplimiento allegando la información requerida en el Informe Preliminar, se procedió al archivo de la actuación con base al artículo 86 de la Ley 1474 de 2011 literal d).</p> |
| <p>- Informe Preliminar: Rad. M-DOP-401-170613 del 17 de junio de 2013 Presunto Incumplimiento: Cláusula 15.1 literal q), Cláusula 116 inciso 1.</p> <p>- Informe Preliminar: Rad. M-DOP-1986-190613 del 19 de junio de 2013 Presunto Incumplimiento: Cláusula 15.1 literal q), Cláusula 116 inciso 1.</p> | <p>Archivo de la actuación: En razón a que el contratista subsana el incumplimiento allegando la información requerida en el Informe Preliminar, se procedió al archivo de la actuación con base al artículo 86 de la Ley 1474 de 2011 literal d).</p> |
| <p>- Informe Preliminar: Rad. M-DOP-2620-050813 del 05 de agosto de 2013 Presunto Incumplimiento: Cláusula 15.1 literales a) y</p> | <p>Archivo de la actuación: En los descargos presentados el contratista desvirtúa lo manifestado por el interventor, aportando la</p> |

Nit.830.507.387-3

| | |
|---|---|
| aa), Cláusula 114 inciso 23. | prueba pertinente, que evidencia que no incumplió con su obligación. En las demás novedades se configuró un caso fortuito debido a un desvío en la ruta y dos que se encontraba en Dirección de Tránsito. |
| - Informe Preliminar: Rad. M-DOP-982-091013 del 09 de octubre de 2013 Presunto Incumplimiento: Cláusula 15.1 literales a) y aa), Cláusula 114 inciso 23. | Archivo de la actuación : En los descargos presentados el contratista desvirtuó lo manifestado por el interventor, aportando la prueba pertinente, que evidencia que no incumplió con su obligación. En las demás novedades verificado los soportes del Sistema Símlinea y el cuadro de novedades del Centro de Control existe ambigüedad con lo reportado por el concesionario y el cuadro de novedades reportado por el centro de control. |
| - Informe Preliminar: Rad. 305 del 05 de noviembre 2013 Presunto Incumplimiento: Cláusula 15.1 literales a) y aa), Cláusula 114 inciso 23. | Archivo de la actuación : En los descargos presentados el contratista desvirtuó lo manifestado por el interventor, aportando la prueba pertinente, que evidencia que no incumplió con su obligación. En las demás novedades se allega prueba documental de la detención de los vehículos en la Dirección de Tránsito. |
| - Informe Preliminar: Rad. 538 del 29 de noviembre 2013 Presunto Incumplimiento: Cláusula 15.1 literales a) y aa), Cláusula 112. | Archivo de la actuación : En razón a que el contratista subsana el incumplimiento allegando las pruebas que lo corroboran, se procedió al archivo de la actuación con base al Art. 86 de la Ley 1474 de 2011 literal d). |
| - Informe Preliminar: Rad. 23 del 08 de enero de 2014. Presunto Incumplimiento: Cláusula 15.1 literales a) y aa), Cláusula 114 inciso 1 y 28 | Archivo de la actuación: En razón a que las cláusulas enunciadas por el interventor en el informe preliminar no configuran la conducta presuntamente vulnerada. |
| - Informe Preliminar: Rad. 45 del 09 de enero de 2014. Presunto Incumplimiento: Cláusula 15.1 literal m) y w), Cláusula 111 inciso 1 y Cláusula 118 | Archivo de la actuación: En razón a que el contratista subsana el incumplimiento allegando las pruebas que lo corroboran, se procedió al archivo de la actuación con base al art. 86 de la Ley 1474/2011 literal d). |
| - Informe Preliminar: Rad. 148 del 23 de enero de 2014. Presunto Incumplimiento: Cláusulas 112, 114 y 118 | Archivo de la actuación: En razón a que el contratista previamente había informado al interventor la contingencia presentada por motivo a que 4 vehículos se encontraban en la Dirección de Tránsito. |

TRANSPORTE INTELIGENTE S.A. "T.I.S.A."

| INFORMES PRELIMINARES | DECISIÓN METROLÍNEA |
|--|---|
| <p>- Informe Preliminar: Rad. M-DOP-2416-101212 del 10 de Diciembre de 2012 Presunto Incumplimiento: Cláusula 74, Anexo 4 Numerales 3.1.2 Párrafo 2, 3.1.4 Párrafo 1; Cláusula 128 literal e) numeral 3 y Cláusula 119</p> <p>- Informe Preliminar: Rad. M-DOP-2530-121212 del 12 de diciembre de 2012 Presunto Incumplimiento: Cláusula 15 literales ee) y rr); Cláusula 72 y 74, Anexo 4 Numerales 3.1.2 Párrafo 2, Numeral 3.1.4 Párrafo 1, Cláusula 128 literal e) numeral 3 y Cláusula 119.</p> | <p>Archivo de la actuación: TISA solicita la terminación del proceso sancionatorio de imposición de multas atendiendo a que los motivos que lo originaron fueron subsanados. Con base al Informe de auditoría realizado por el interventor se verifica y corrobora lo manifestado por TISA, motivo por el cual, Metrolínea con base a lo estipulado en el artículo 86 de la Ley 1474 de 2011 literal d) procede al archivo de la actuación.</p> |
| <p>- Informe Preliminar: Rad. M-DOP-0097-150113 del 15 de enero de 2013 Presunto Incumplimiento: Cláusula 19 literal c) y Anexo 4 Numeral 2.1.2 Párrafo 2</p> | <p>Archivo de la actuación: Mediante inspección realizada por el supervisor del contrato se corroboró que las comunicaciones hacia y desde las consolas del centro de control fueron reestablecidas en su totalidad por parte de TISA, motivo por el cual, Metrolínea con base a lo estipulado en el artículo 86 de la Ley 1474 de 2011 literal d) procede al archivo de la actuación.</p> |
| <p>- Informe Preliminar: Rad. Rad. M-DOP-0547-110313 del 11 de marzo de 2013 Presunto Incumplimiento: Cláusula 15 literales bb), ff), Cláusula 19 literal d); Anexo 4 Numeral 2.2.3.</p> | <p>Archivo de la actuación: Mediante inspección realizada por el supervisor del contrato para corroborar que Transporte Inteligente S.A. subsanó el incumplimiento, se verificó que la fibra óptica backup se encuentra operativa desde la sede Provenza hasta la sede de TISA, motivo por el cual, Metrolínea con base a lo estipulado en el artículo 86 de la Ley 1474 de 2011 literal d) procede al archivo de la actuación.</p> |
| <p>- Informe Preliminar: Rad. Rad. M-DOP-2592-050913 del 05 de septiembre de 2009 Presunto Incumplimiento: Cláusula 116 literales a) y c); Cláusula 117 literal b).</p> | <p>Archivo de la actuación: Mediante inspección realizada por el supervisor del contrato se evidenció que el incumplimiento obligacional fue subsanado por TISA, motivo por el cual, Metrolínea con base a lo estipulado en el artículo 86 de la Ley 1474 de 2011 literal d) procede al archivo de la actuación.</p> |

Nit.830.507.387-3

PROCESOS REALIZADOS EN EL PERIODO COMPRENDIDO ENTRE EL 11 DE FEBRERO DE 2014 AL 13 DE NOVIEMBRE DE 2015.
OPERADOR MOVILIZAMOS S.A.

| RESOLUCIÓN | FECHA | VALOR | INCUMPLIMIENTO |
|------------|---------------------|-------------|------------------------------|
| 076 | 20 de marzo de 2014 | \$492.800 | Cláusula 114 Inciso 4. |
| 126 | 13 de mayo de 2014 | \$1.971.200 | Cláusula 114 numeral 5 y 20. |
| 134 | 28 de Abril de 2015 | \$8.624.000 | Cláusula 118 |
| 137 | 28 de Abril de 2015 | \$6.160.000 | Cláusula 118 |

ARCHIVO ACTUACIÓN:

| RADICADO | FECHA | VALOR |
|----------|----------------------|--------------|
| 65 | 13 DE ENERO DE 2015 | \$36.083.600 |
| 109 | 20 DE ENERO DE 2015 | \$55.414.100 |
| 751 | 08 DE ABRIL DE 2015 | \$7.332.200 |
| 799 | 14 DE ABRIL DE 2015 | \$7.732.200 |
| 850 | 20 DE ABRIL DE 2015 | \$2.577.400 |
| 902 | 24 DE ABRIL DEE 2015 | \$1.288.700 |
| 138 | 28 DE ABRIL DE 2015 | \$6.160.000 |
| 1019 | 13 DE MAYO DE 2015 | \$23.196.600 |
| 1938 | 03 SEPTIEMBRE 2015 | \$5.154.800 |

OPERADOR METROCINCO PLUS:

| RESOLUCIÓN O RADICADO | FECHA | VALOR | INCUMPLIMIENTO |
|-----------------------|----------------------|---------------|---|
| 060 | 05 de marzo de 2014 | \$ 2.956.800 | Cláusula 112 y Cláusula 114. |
| 085 | 04 de abril de 2014 | \$985.600 | Cláusula 118. |
| 199 | 18 de julio de 2014 | \$758.296.000 | Clausula 15.1 literal a, b, g |
| 262 | Septiemb. 12 de 2014 | \$985.600 | Clausula 118. |
| 084 | 18 marzo de 2015 | \$1.288.700 | Clausula 114 |
| 067 | 05 de marzo de 2015 | \$4.928.000 | Clausula 118 |
| 189 | Junio 10 de 2015 | \$9.856.000 | Clausula 118. Multa por infracciones a las obligaciones contractuales. Radicado 2530/14 |
| 190 | Junio 10 de 2015 | \$322.175 | Clausula 116 multas al concesionario por causa de los conductores. radicado 618/15 |

ARCHIVO ACTUACIÓN:

| RADICADO | FECHA | VALOR |
|----------|---------------------|---------------|
| 63 | 13 DE ENERO DE 2015 | \$121.137.800 |
| 72 | 15 DE ENERO DE 2015 | \$354.392.500 |
| 537 | 04 DE MARZO DE 2015 | \$14.175.700 |
| 819 | 15 DE ABRIL DE 2015 | \$2.577.400 |
| 829 | 16 DE ABRIL DE 2015 | \$10.309.600 |
| 849 | 20 DE ABRIL DE 2015 | \$7.732.200 |
| 1092 | 21 DE MAYO DE 2015 | \$20.619.200 |

Concesionario de Recaudo Transporte Inteligente S.A:

| Radicado | FECHA | VALOR | INCUMPLIMIENTO |
|-----------------|-----------------------|---------------|---|
| Rad.2121 | Septiembre 04 de 2014 | \$15.800.000 | Archivo ceso el incumplimiento. Resolución 093 marzo 27 de 2015. |
| Rad 2439 | Octubre 01 de 2014 | \$12.320.000 | Archivo ceso el incumplimiento. Resolución No.094 Marzo 27 de 2015. |
| Rad. 2153 | Septiembre 08 de 2014 | \$30.800.000 | Clausula 90-(transporte de valores y dinero recaudado) En trámite. Archivado Cesó el incumplimiento. |
| Rad.3264 | Diciembre 29 de 2014 | \$153.384.000 | Clausula 71/116-(pago de servicios públicos. Archivado Cesó el incumplimiento. |
| Rad. 82 | Enero 17 de 2015 | \$3.866.100 | Clausula 115/119-multas por infracciones a otras obligaciones contractuales.(solucione las inconsistencias en el índice de Calidad Y desempeño de Operación) Archivado Cesó el incumplimiento. |
| Rad. 3189 | Diciembre 15 de 2014 | \$184.800.000 | Clausula 18 anexos 4-(decrecimiento venta de tarjetas) en trámite. |
| Rad.3256 | Diciembre 23 de 2014 | \$3.080.000 | Clausula 115/116-(multas asociadas a la infraestructura de la concesión) en trámite. |
| Radicado 1108 | Mayo 26 de 2015 | \$193.305.000 | Clausula 117 multas asociadas a la operación del recaudo. |

PROCESOS SANCIONATORIOS EN TRÁMITE:

OPERADOR MOVILIZAMOS S.A.

| RADICADO | FECHA INFORME PRELIMINAR | VALOR MULTA | ESTADO | DILIGENCIA A REALIZAR |
|-----------------|---------------------------------|--------------------|--|--|
| 0065 | | | Periodo probatorio | Lo tiene relacionado el Abogado Externo, pero no se ubicó el expediente. |
| 3490 | Noviembre 12 de 2014 | \$2.464.000 | Periodo probatorio | Citar a audiencia para recepción de testimonio de EDINSON RIVERA |
| 3363 | Noviembre 05 de 2014 | \$229.152.000 | Para descargos | Citar a audiencia para descargos |
| 3196 | Octubre 21 de 2014 | \$28.336.000 | Para descargos | Citar a audiencia para descargos |
| 3276 | Octubre 30 de 2014 | \$2.464.000 | Periodo probatorio | Verificar que pruebas están pendientes y requerirlas |
| 75 | Enero 15 de 2015 | \$179.300.300 | Periodo probatorio | Citar para alegatos y fallo |
| mar-06 | marzo 6 de 2015 | \$15.464.400 | Para fallo | Citar a audiencia para fallo |
| 944 | | | Para notificar fallo y correr traslado para recursos | Lo tiene relacionado el Abogado Externo, pero no se ubicó el expediente. |

Nit.830.507.387-3

| | | | | |
|-----------------|-----------------------|--------------|--|--|
| 956 | Mayo 06 de 2015 | \$2.577.400 | Para decreto probatorio y resolver nulidad | Citar a audiencia para resolver nulidad y hacer decreto probatorio |
| 976 | Mayo 08 de 2015 | \$1.288.700 | Para descargos | Citar a audiencia para descargos |
| 1072 | Mayo 20 de 2015 | \$30.866.100 | Verificar en NeoGestión | Lo tiene relacionado Claudia Olaya, pero no se ubicó el expediente. |
| 1073 | Mayo 20 de 2015 | \$9.020.900 | Para descargos | Citar a audiencia para descargos |
| 1074 | Mayo 20 de 2015 | \$10.309.600 | Para descargos | Citar a audiencia para descargos |
| 1141 | Mayo 28 de 2015 | \$9.020.900 | Para descargos | Citar a audiencia para descargos |
| 1154 | Mayo 29 de 2015 | \$6.443.500 | Periodo probatorio | Practicar pruebas - hacer oficios |
| 1169 | Junio 02 de 2015 | \$3.866.100 | Verificar en NeoGestión | Lo tiene relacionado Claudia Olaya, pero no se ubicó el expediente. |
| 1224 | Junio 10 de 2015 | \$3.866.100 | Para descargos | Citar a audiencia para descargos |
| 1236 | Junio 10 de 2015 | \$15.464.000 | Para descargos | Citar a audiencia para descargos |
| 1566 | Julio 14 de 2015 | \$1.288.700 | Para descargos | Citar a audiencia para descargos |
| 1604 | Julio 17 de 2015 | \$7.732.200 | Periodo probatorio | Citar a audiencia para decreto probatorio, solicitándole al concesionario haga comparecer los testigos por si se decreta la prueba testimonial |
| 1683 | Julio 31 de 2015 | \$1.288.700 | Para descargos | Citar a audiencia para descargos |
| 1816 | agosto 20 de 2015 | \$1.288.700 | Para descargos | Citar a audiencia para descargos |
| 1845 | Agosto 26 de 2015 | \$1.288.700 | Periodo probatorio | Citar a audiencia para decreto probatorio |
| 2096 | Septiembre 29 de 2015 | \$7.732.200 | Para descargos | Citar a audiencia para descargos |
| 2172 | Octubre 09 de 2015 | \$5.154.800 | Para descargos | Citar a audiencia para descargos |
| 2230 | Octubre 15 de 2015 | \$3.866.100 | Para descargos | Citar a audiencia para descargos |
| 2336 | Octubre 28 de 2015 | \$122.426 | Para descargos | Citar a audiencia para descargos |
| 2342 | Octubre 29 de 2015 | \$5.154.800 | Para descargos | Citar a audiencia para descargos |
| 06 Noviembre | Noviembre 06 de 2015 | \$70.878.500 | Para descargos | Citar a audiencia para descargos |

Nit.830.507.387-3

OPERADOR METROCINCO PLUS S.A.:

| RADICADO | FECHA INFORME PRELIMINAR | VALOR MULTA | ESTADO | DILIGENCIA A REALIZAR |
|----------|--------------------------|--------------|-----------------------|--|
| 3207 | Octubre 22 de 2014 | \$44.352.000 | Práctica de pruebas | Citar a audiencia para correr traslado probatorio y escuchar en alegatos. |
| 3265 | Octubre 29 de 2014 | \$20.944.000 | Periodo probatorio | Citar a audiencia para recepción de testimonio de CARLOS BLANCO ALCOSER y escuchar en alegatos |
| 3277 | Octubre 30 de 2014 | \$19.712.000 | Para fallo | Citar a audiencia para dictar fallo |
| 3492 | Noviembre 12 de 2014 | \$13.552.000 | Para fallo | Citar a audiencia para dictar fallo |
| 42 | Enero 09 de 2015 | \$24.485.300 | Para fallo | Citar a audiencia para dictar fallo |
| 656 | Marzo 18 de 2015 | \$1.288.700 | Para fallo | Citar a audiencia para dictar fallo |
| 669 | Marzo 19 de 2015 | \$2.577.400 | Periodo probatorio | Citar a audiencia para recepción de testimonio de FABIAN HORACIO RINCON y escuchar en alegatos |
| 712 | Marzo 26 de 2015 | \$1.288.700 | Para alegatos y fallo | Citar a audiencia para alegatos y fallo |
| 1534 | Julio 09 de 2015 | \$5.154.800 | Para descargos | Citar a audiencia para descargos |
| 1545 | Julio 10 de 2015 | \$6.443.500 | Para descargos | Citar a audiencia para descargos |
| 1555 | Julio 14 de 2015 | \$1.288.700 | Para descargos | Citar a audiencia para descargos |
| 1603 | Julio 17 de 2015 | \$7.732.200 | Para descargos | Citar a audiencia para descargos |
| 1622 | Julio 22 de 2015 | \$10.309.600 | Para descargos | Citar a audiencia para descargos |
| 1639 | Julio 23 de 2015 | \$16.753.100 | Para descargos | Citar a audiencia para descargos |
| 1661 | Julio 28 de 2015 | \$32.217.500 | Para descargos | Citar a audiencia para descargos |
| 1683 | Julio 31 de 2015 | \$12.887.500 | Para descargos | Citar a audiencia para descargos |
| 1692 | Agosto 03 de 2015 | \$10.309.600 | Para descargos | Citar a audiencia para descargos |
| 1696 | Agosto 03 de 2015 | \$14.175.700 | Para descargos | Citar a audiencia para descargos |
| 1730 | Agosto06 de 2015 | \$55.414.100 | Para descargos | Citar a audiencia para descargos |
| 1792 | Agosto 18 de 2015 | \$18.041.800 | Para descargos | Citar a audiencia para descargos |
| 1805 | Agosto 19 de 2015 | \$12.887.000 | Para descargos | Citar a audiencia para descargos |
| 1859 | Agosto 27 de 2015 | \$1.288.700 | Para descargos | Citar a audiencia para descargos |
| 1889 | Agosto 31 de 2015 | \$7.732.200 | Para descargos | Citar a audiencia para descargos |

Nit.830.507.387-3

| | | | | |
|------|-----------------------|---------------|----------------|----------------------------------|
| 1914 | Septiembre 01 de 2015 | \$14.175.700 | Para descargos | Citar a audiencia para descargos |
| 1928 | Septiembre 02 de 2015 | \$21.485.300 | Para descargos | Citar a audiencia para descargos |
| 1949 | Septiembre 07 de 2015 | \$1.288.700 | Para descargos | Citar a audiencia para descargos |
| 1966 | Septiembre 08 de 2015 | \$2.577.400 | Para descargos | Citar a audiencia para descargos |
| 1973 | Septiembre 10 de 2015 | \$1.288.700 | Para descargos | Citar a audiencia para descargos |
| 1989 | Septiembre 11 de 2015 | \$1.288.700 | Para descargos | Citar a audiencia para descargos |
| 2053 | Septiembre 21 de 2015 | \$5.154.800 | Para descargos | Citar a audiencia para descargos |
| 2071 | Septiembre 24 de 2015 | \$24.485.300 | Para descargos | Citar a audiencia para descargos |
| 2080 | Septiembre 25 de 2015 | \$11.595.300 | Para descargos | Citar a audiencia para descargos |
| 2095 | Septiembre 29 de 2015 | \$6.443.500 | Para descargos | Citar a audiencia para descargos |
| 2129 | Octubre 05 de 2015 | \$3.866.100 | Para descargos | Citar a audiencia para descargos |
| 2149 | Octubre 08 de 2015 | \$3.866.100 | Para descargos | Citar a audiencia para descargos |
| 2174 | Octubre 09 de 2015 | \$2.577.400 | Para descargos | Citar a audiencia para descargos |
| 2176 | Octubre 09 de 2015 | \$2.577.400 | Para descargos | Citar a audiencia para descargos |
| 2234 | Octubre 15 de 2015 | \$25.774.000 | Para descargos | Citar a audiencia para descargos |
| 2292 | Octubre 21 de 2015 | \$63.144.500 | Para descargos | Citar a audiencia para descargos |
| 2329 | Octubre 28 de 2015 | \$202.325.900 | Para descargos | Citar a audiencia para descargos |
| 2344 | Octubre 29 de 2015 | \$10.309.600 | Para descargos | Citar a audiencia para descargos |
| 2362 | Noviembre 04 de 2015 | \$48.970.600 | Para descargos | Citar a audiencia para descargos |
| 2370 | Noviembre 05 de 2015 | \$105.673.400 | Para descargos | Citar a audiencia para descargos |
| 2436 | Noviembre 11 de 2015 | \$25.774.000 | Para descargos | Citar a audiencia para descargos |
| 2445 | Noviembre 12 de 2015 | \$16.753.100 | Para descargos | Citar a audiencia para descargos |
| 2454 | Noviembre 13 de 2015 | \$3.866.100 | Paradescargos | Citar a audiencia para descargos |
| 2455 | Noviembre 13 de 2015 | \$1.288.700 | Para descargos | Citar a audiencia para descargos |

Nit.830.507.387-3

TRANSPORTE INTELIGENTE S.A.

| RADICADO | FECHA INFORME PRELIMINAR | VALOR MULTA | ESTADO | DILIGENCIA A REALIZAR |
|-----------------|---------------------------------|--------------------|-----------------------|---|
| 2014-3256 | Diciembre 23 de 2014 | \$3.080.000 | Para descargos | Citar a audiencia para descargos |
| 2014-3264 | Diciembre 29 de 2014 | \$153.384.000 | Para alegatos y fallo | Citar a audiencia para alegatos y fallo |
| 2015-2153 | Septiembre 08 de 2014 | \$30.800.000 | Para alegatos y fallo | Citar a audiencia para alegatos y fallo |
| 2015-610 | Marzo 12 de 2015 | \$32.217.500 | Para alegatos y fallo | Citar a audiencia para alegatos y fallo |
| 2015-1108 | Mayo 26 de 2015 | \$193.305.000 | Para descargos | Citar a audiencia para descargos |
| 2383 | Noviembre 06 de 2015 | \$32.217.500 | Para descargos | Citar a audiencia para descargos |

**ANEXO 6.
CUADRO CON LAS CESIONES DE LOS PREDIOS REALIZADOS A
LOS MUNICIPIOS.**

TRAMO 0**UBICACION: Municipio de Bucaramanga / Cra 15 entre el Cai la**

| NÚMERO PREDIAL | PROPIETARIO | VALOR AVALÚO | ESTADO ACTUAL |
|---------------------|------------------------|------------------|---------------|
| 01-07-0115-0018-000 | CLAUDIA LILIANA PAEZ | \$ 30.399.600,00 | CEDIDO |
| 01-07-0115-0012-000 | EDUARDO VILLAMIZAR | \$ 93.886.722,00 | CEDIDO |
| 01-07-0115-0017-000 | FLJ INVERSIONES | \$ 87.365.700,00 | Adquirido |
| 01-07-0115-0014-000 | LEOPOLDO FERREIRA | \$ 52.303.000,00 | CEDIDO |
| 01-07-0029-0005-000 | MARIA SARA QUINTANILLA | \$ 16.962.500,00 | CEDIDO |
| 01-07-0029-0006-000 | MARIA SARA QUINTANILLA | \$ 17.610.500,00 | |
| 01-07-0029-0007-000 | MARIA SARA QUINTANILLA | \$ 36.948.000,00 | Adquirido |
| 01-07-0115-0015-000 | MILTON MARTINEZ | \$ 85.362.500,00 | CEDIDO |

GLORIETA QUEBRADA SECA - CRA 15**UBICACION: Municipio de Bucaramanga / AV. Quebrada Seca con**

| NÚMERO PREDIAL | PROPIETARIO | VALOR AVALÚO | ESTADO ACTUAL |
|---------------------|------------------------|-------------------|---------------|
| 01-07-0022-0023-000 | CARMEN CECILIA RINCON | \$ 70.561.194,00 | CEDIDO |
| 01-07-0022-0022-000 | MARIA ANGELICA ARIAS | \$ 284.310.896,00 | CEDIDO |
| 01-07-0031-0008-000 | MAC S.A. | \$ 128.532.879,00 | CEDIDO |
| 01-07-0022-0002-000 | GABRIEL JAIME CARVAJAL | \$ 172.830.416,00 | CEDIDO |
| 01-07-0022-0020-00 | TERESA BAUTISTA | \$ 127.476.888,00 | CEDIDO |
| 01-07-0021-0020-00 | PABLO ANTONIO PARRA | \$ 73.032.370,00 | Adquirido |
| 01-07-0021-0019-000 | ERNESTO VIVAS | \$ 409.745.813,00 | Adquirido |
| 01-07-0021-0017-000 | ERNESTO VIVAS | \$ 234.864.000,00 | Adquirido |
| 01-07-0032-0001-000 | SANAUTOS S.A. | \$ 741.838.236,00 | CEDIDO |

TRAMO PRIORITARIO

**UBICACIÓN: Municipio de Bucaramanga / AV. Quebrada Seca -
Puente Peatonal de Provenza**

| NÚMERO PREDIAL | PROPIETARIO | VALOR AVALÚO | |
|---------------------|-----------------------|-------------------|--------|
| 01-05-0067-0008-000 | BEATRIZ JURADO MOROS | \$ 114.839.850,00 | CEDIDO |
| 01-05-0067-0009-000 | BEATRIZ JURADO MOROS | \$ 112.419.350,00 | CEDIDO |
| 01-05-0345-0005-000 | GERMAN ALFONSO G. | \$ 117.300.000,00 | CEDIDO |
| 01-05-0067-0001-000 | INURBE | \$ 870.587.500,00 | CEDIDO |
| 01-05-0345-0003-000 | SAN ANDRESITO LA ISLA | \$ 64.848.900,00 | CEDIDO |

PROYECTO DEPRIMIDO

UBICACION: Municipio de Bucaramanga / Sector de la Rosita

| NÚMERO PREDIAL | PROPIETARIO | VALOR AVALÚO | ESTADO ACTUAL |
|---------------------|----------------------------|------------------|---------------|
| 01-05-0067-0007-000 | ALCIRA ORTIZ AMAYA | \$ 88.450.765,00 | Adquirido |
| 01-05-0245-0019-000 | ABELARDO JAIMES RIATIGA | \$ 58.155.015,00 | CEDIDO |
| 01-05-0245-0020-000 | GREGORIO SUAREZ PACHECO | \$ 38.919.995,00 | CEDIDO |
| 01-05-0057-0028-000 | JORGE RODRIGUEZ Q. | \$ 71.683.544,00 | CEDIDO |
| 01-05-0057-0027-000 | LUIS FRANCISCO RUEDA | \$ 84.352.826,00 | CEDIDO |

TRAMO 2 - 3

UBICACION: Municipio de Floridablanca: Puente de Provenza - P.Q.P

| NÚMERO PREDIAL | PROPIETARIO | VALOR AVALÚO | ESTADO ACTUAL |
|---------------------|-----------------|-------------------|---------------|
| 01-01-0181-0001-000 | TELEBUCARAMANGA | \$44.003.409 | Adquirido |
| 01-04-0026-001-000 | C.C. CAÑAVERAL | \$ 237.577.762,00 | Adquirido |

PUENTES PEATONALES

UBICACION: Municipios de: Bucaramanga, Floridablanca y Girón

| NÚMERO PREDIAL | PROPIETARIO | VALOR AVALÚO | ESTADO ACTUAL |
|---------------------|----------------------|-------------------|---------------|
| 01-05-0067-0006-000 | ARTURO SILVA | \$ 86.878.427,00 | CEDIDO |
| 01-05-0067-0004-000 | SERGIO A. LOPEZ | \$ 86.893.884,00 | Adquirido |
| | | | |
| 01-05-0067-0003-000 | BLANCA G. BARRAGAN | \$ 99.065.729,00 | CEDIDO |
| 01-05-0067-0002-000 | CARLOS ALBERTO RUEDA | \$ 240.207.863,00 | CEDIDO |

| | | | |
|---------------------|-----------------------|-------------------|-------------|
| 01-03-0221-0001-000 | MARINA SILVA DE P. | \$ 159.585.776,00 | CEDIDO |
| 01-03-0221-0024-000 | PEDRO ELIAS JAIMES | \$ 120.792.400,00 | CEDIDO |
| 01-04-0010-0002-000 | LUIS CARLOS LEDESMA | \$ 295.961.100,00 | CEDIDO |
| 01-05-0067-0010-000 | MARINA MORENO | \$ 94.718.158,00 | ADQUIRIDO |
| 01-05-0067-0005-000 | MARINA MORENO | \$ 78.473.764,00 | ADQUIRIDO |
| 01-04-0010-0001-000 | NELSON FERNANDO VESGA | \$ 321.000.000,00 | CEDIDO |
| 01-04-0029-0001-000 | TRIENERGY (QUEBEJOS) | \$ 328.622.000,00 | ADQUIRIDO |
| 00-00-0010-0095-000 | PALMICHAL | \$ 159.416.284,00 | ADQUISICION |

PRETRONCAL GIRON

UBICACION: Municipio de Girón AV. Los Caneyes

| NÚMERO PREDIAL | PROPIETARIO | VALOR AVALÚO | ESTADO ACTUAL |
|---------------------|---------------------------|-------------------|---------------|
| 01-03-0144-0036-000 | GRACIELA JAIMES MACIAS | \$ 311.667.600,00 | Adquirido |
| 01-03-0143-0006-000 | LEONARDO ANGARITA JAIMES | \$ 9.945.000,00 | Adquirido |
| 01-03-0144-0002-000 | CHUN UAN WU Y OTRO | \$ 16.818.750,00 | Adquirido |
| 01-03-0143-0005-000 | ISNARDO DURAN BRAVO | \$ 28.704.000,00 | Adquirido |
| 01-03-0143-0004-000 | ALVARO MARTINEZ G.Y OTROS | \$ 113.130.128,00 | Adquirido |
| 01-03-0143-0024-000 | DANIEL REY BONILLA Y OTRO | \$ 31.380.375,00 | Adquirido |

ESPACIO PÚBLICO DE PIEDECUESTA

UBICACION: Municipio de Piedecuesta

| NÚMERO PREDIAL | PROPIETARIO | VALOR AVALÚO | ESTADO ACTUAL |
|---------------------|----------------------------|-------------------|---------------|
| 01-00-1050-0005-000 | GLORIA DOMINGUEZ DE OROZCO | \$451.894.625 | CEDIDO |
| 01-00-1050-0006-000 | GLORIA DOMINGUEZ DE OROZCO | \$184.789.825 | CEDIDO |
| 01-00-0186-0001-000 | CLUB DE LEONES | \$ 106.000.000,00 | CEDIDO |

PORTALES Y ESTACIONES

UBICACION: Municipios de: Bucaramanga, Floridablanca y Girón

| NÚMERO PREDIAL | PROPIETARIO | VALOR AVALÚO | ESTADO ACTUAL |
|---------------------|------------------------------------|---------------------|----------------|
| 01-06-0173-0002-000 | RAMIRO QUINTERO CHAPARRO | \$ 366.374.200,00 | CEDIDO |
| 01-06-0173-0003-000 | ISABEL LOZANO ORTIZ | \$ 264.856.000,00 | CEDIDO |
| 01-06-0173-0006-000 | HERNANDO CARDENAS Y OTRO | \$ 123.042.270,00 | CEDIDO |
| 01-06-0173-0007-000 | YANETH P. NINO Y LUZ MILA ORDUZ | \$ 33.082.910,00 | CEDIDO |
| 01-06-0173-0005-000 | FERNANDO A. BELTRAN | \$ 218.796.600,00 | CEDIDO |
| 01-06-0173-0004-000 | MUNICIPIO | \$ 895.790.100,00 | Adquirido |
| 01-06-0173-0001-000 | MUNICIPIO | \$ 2.453.632.380,00 | CEDIDO |
| 01-04-0191-0001-000 | URBANAS S.A. | \$ 3.840.008.074,00 | CEDIDO |
| 01-00-1083-0001-000 | HERNANDEZ GOMEZ (HG) | \$ 3.507.194.000,00 | CEDIDO |
| 01-04-0064-0001-000 | JORGE ENRIQUE DELGADO | \$ 3.274.541.079,00 | CEDIDO |
| 01-04-0207-0204-000 | ENRIQUE MAMBY | \$ 4.535.559.531,00 | PROCESO CESION |

PAR VIAL

UBICACION: Municipio de Bucaramanga / Calles 10 y 11 entre

| NÚMERO PREDIAL | PROPIETARIO | VALOR AVALÚO | ESTADO ACTUAL |
|---------------------|-------------------------------------|-------------------|---------------|
| 01-03-0205-0021-000 | LUISA ALBERTINA ARIAS | \$ 229.904.813,00 | PROC. CESIÓN |
| 01-03-0205-0016-000 | GLORIA CECILIA BARAJAS | \$ 146.753.906,00 | CEDIDO |
| 01-03-0205-0007-000 | LUZ STELLA BARRIOS Y OTROS | \$ 162.205.551,00 | CEDIDO |
| 01-03-0205-0001-000 | HUMBERTO CACERES Y OTROS | \$ 192.915.475,00 | CEDIDO |
| 01-03-0205-0024-000 | María HELENA MOGOLLON | \$ 167.592.340,00 | CEDIDO |
| 01-03-0205-0006-000 | MYRIAM CASTIBLANCO DE PINTO | \$ 253.180.621,00 | PROC. CESIÓN |
| 01-03-0205-0019-000 | RAMIRO COLMENARES ACEVEDO Y OTRO | \$ 188.833.688,00 | CEDIDO |
| 01-03-0205-0025-000 | CELINA FLOREZ Y OTROS | \$ 179.574.289,00 | CEDIDO |
| 01-03-0205-0028-000 | MIGUEL ALBERTO FLOREZ | \$ 235.641.420,00 | CEDIDO |
| 01-03-0205-0023-000 | JOSE VICENTE FORERO PRADA | \$ 168.974.470,00 | CEDIDO |
| 01-03-0205-0005-000 | LUZ MARINA HERRERA Y OTROS | \$ 338.164.774,00 | CEDIDO |
| | | | |

| | | | |
|---------------------|----------------------------|-------------------|--------------|
| 01-03-0205-0010-000 | HERMELINDA LOPEZ Y OTROS | \$ 136.616.628,00 | CEDIDO |
| 01-03-0205-0018-000 | HECTOR ALFONSO MORENO | \$ 127.157.925,00 | CEDIDO |
| 01-03-0205-0008-000 | ARACELY MUÑOZ DE GUTIERREZ | \$ 136.011.886,00 | CEDIDO |
| 01-03-0205-0004-000 | PABLO ANTONIO PARRA | \$ 221.334.000,00 | CEDIDO |
| 01-03-0205-0029-901 | JOSEFINA PEÑALOZA V. | \$ 172.018.870,00 | CEDIDO |
| 01-03-0205-0003-000 | OVIDIO PRADA PARDO Y OTRO | \$ 148.588.660,00 | CEDIDO |
| 01-03-0205-0002-000 | REINALDO REYES Y OTRO | \$ 143.500.000,00 | PROC. CESIÓN |
| 01-03-0205-0009-000 | ALFONSO SANCHEZ BARRAGAN | \$ 156.334.495,00 | PROC. CESIÓN |
| 01-03-0205-0022-000 | DEYBI SANCHEZ CARREÑO | \$ 240.018.750,00 | CEDIDO |
| 01-03-0205-0017-000 | ROSAURA VILLABONA BAYONA | \$ 140.581.594,00 | CEDIDO |

PAR VIAL CARRERAS 25 Y 26

| NÚMERO PREDIAL | PROPIETARIO | VALOR AVALÚO | ESTADO ACTUAL |
|----------------------|--------------------------------|---------------|----------------|
| 01-03-0205-00020-000 | OLARTE MEJIA LTDA | \$544.168.000 | CEDIDO |
| 01-03-0205-00027-000 | HERNANDO GONZALEZ | \$314.536.555 | CEDIDO |
| 01-03-0205-00014-000 | NORIEGA CAMPIÑO & Cia S. en C. | \$474.508.288 | CEDIDO |
| 01-03-0205-00012-000 | ROSALBA DIAZ DE MONTEJO Y OTRO | \$169.047.225 | CEDIDO |
| 01-03-0205-0015-000 | RAMIRO PEDRAZA | \$158.490.281 | PROCESO CESION |
| 01-03-0205-0011-000 | SIGRID DELGADO LATORRE | \$156.501.844 | CEDIDO |
| 01-03-0205-0013-000 | JOSE AREVALO CORREDOR | \$213.195.538 | CEDIDO |
| 01-03-0205-0026-000 | LUIS ANTONIO DIAZ | \$263.730.800 | CEDIDO |

ANEXO 7.
**FORMATOS DE LA CARTILLA ORIENTACIONES PARA UN
EMPALME EXITOSO (INCLUYE TABLAS DE CONTRATOS
SUSCRITOS, EJECUTADOS, EN EJECUCIÓN, LIQUIDADOS Y
PENDIENTES POR LIQUIDAR VIGENCIAS 2012 - 2015 PARA
LA CONSTRUCCIÓN, MANTENIMIENTO, OPERACIÓN Y
ADMINISTRACIÓN DEL SITM METROLÍNEA DEL AMB).**

ANEXOS CARTILLA DE ORIENTACIONES PARA UN EMPALME EXITOSO

**CONTENIDO DEL INFORME DE GESTIÓN FORMATO ÚNICO
ACTA DE INFORME DE GESTIÓN
(LEY 951 DE MARZO 31 DE 2005)**

PERIODO: OCTUBRE 2013 - NOVIEMBRE 2015.

TABLA DE CONTENIDO

| | Pág. |
|---|------|
| 1. DATOS GENERALES..... | 1 |
| 2. SITUACIÓN DE LOS RECURSOS..... | 2 |
| 3. PLANTA DE PERSONAL..... | 7 |
| 4. PROGRAMAS ESTUDIOS PROYECTOS..... | 10 |
| 5. OBRAS PUBLICAS..... | 12 |
| 6. EJECUCIONES PRESUPUESTALES..... | 19 |
| 7. CONTRATACIÓN DIFERENTE A OBRA PÚBLICA..... | 31 |
| 8. REGLAMENTOS Y MANUALES..... | 121 |

1. DATOS GENERALES

A. NOMBRE DEL FUNCIONARIO RESPONSABLE: Laura Cristina Gómez Ocampo.

B. CARGO: Gerente

C. ENTIDAD O RAZÓN SOCIAL: METROLÍNEA S.A.

D. CIUDAD Y FECHA: Bucaramanga, 30 de noviembre de 2015

E. FECHA DE INICIO DE LA GESTIÓN: 7 de octubre de 2013

F. CONDICIÓN DE LA PRESENTACIÓN: Retiro Separación del Cargo
Ratificación

| RECURSOS FINANCIEROS | |
|----------------------------------|--------------------------|
| VIGENCIA FISCAL AÑO: 2012 | ENERO A DICIEMBRE |

| CONCEPTO | VALOR |
|---------------------------------------|-----------------------|
| ACTIVO TOTAL | 76,923,992,629 |
| Corriente | 5,313,749,924 |
| No Corriente | 71,610,242,705 |
| PASIVO TOTAL | 67,955,383,595 |
| Corriente | 2,465,726,040 |
| No Corriente | 65,489,657,555 |
| PATRIMONIO | 8,968,609,034 |
| INGRESOS | |
| Venta de Servicios | 2,837,550,352 |
| Transferencias | 2,350,000,000 |
| Otros Ingresos | 2,130,026,411 |
| Total Ingresos | 7,317,576,763 |
| GASTOS | |
| Gastos de Administración | 3,220,986,900 |
| Gastos de Operación | 2,704,916,673 |
| Provisión Agotamientos y Amortización | 87,795,852 |
| Otros Gastos | 389,753,443 |
| Total Gastos | 6,403,452,868 |
| Resultado del ejercicio | 914,123,895 |

Nota: Dentro de los gastos de administracion se encuentra la amortizacion de cargos diferidos por \$631.747.958 por gastos previos a la implementacion y operacion del SITM.

| VIGENCIA FISCAL AÑO: 2013 | ENERO A DICIEMBRE |
|----------------------------------|--------------------------|
|----------------------------------|--------------------------|

| CONCEPTO | VALOR |
|---------------------|-----------------------|
| ACTIVO TOTAL | 10,659,475,094 |
| Corriente | 3,457,258,289 |
| No Corriente | 7,202,216,805 |
| PASIVO TOTAL | 3,032,512,998 |
| Corriente | 1,456,050,054 |
| No Corriente | 1,576,462,944 |
| PATRIMONIO | 7,626,962,096 |

| | |
|---------------------------------------|-----------------------|
| INGRESOS | |
| Venta de Servicios | 4,949,911,626 |
| Transferencias | 910,849,956 |
| Otros Ingresos | 464,786,482 |
| Total Ingresos | 6,325,548,064 |
| GASTOS | |
| Gastos de Administración | 4,592,712,755 |
| Gastos de Operación | 2,867,478,790 |
| Provisión Agotamientos y Amortización | 148,395,369 |
| Otros Gastos | 58,608,088 |
| Total Gastos | 7,667,195,002 |
| Resultado del ejercicio | -1,341,646,938 |

Nota: Dentro de los gastos de administracion se encuentra la amortizacion de cargos diferidos por \$1.100.448.553 por gastos previos a la implementacion y operación del SITM.

| | |
|----------------------------------|--------------------------|
| VIGENCIA FISCAL AÑO: 2014 | ENERO A DICIEMBRE |
|----------------------------------|--------------------------|

| CONCEPTO | VALOR |
|---------------------------------------|-----------------------|
| ACTIVO TOTAL | 10,888,044,453 |
| Corriente | 5,472,648,232 |
| No Corriente | 5,415,396,221 |
| PASIVO TOTAL | 2,772,593,939 |
| Corriente | 1,046,827,284 |
| No Corriente | 1,725,766,655 |
| PATRIMONIO | 8,115,450,514 |
| INGRESOS | |
| Venta de Servicios | 4,859,809,251 |
| Transferencias | 3,837,866,426 |
| Otros Ingresos | 784,556,478 |
| Total Ingresos | 9,482,232,155 |
| GASTOS | |
| Gastos de Administración | 4,114,090,835 |
| Gastos de Operación | 2,928,887,456 |
| Provisión Agotamientos y Amortización | 1,915,986,240 |
| Otros Gastos | 34,779,206 |
| Total Gastos | 8,993,743,737 |
| Resultado del ejercicio | 488,488,418 |

Nota: Dentro de los gastos de administracion se encuentra la amortizacion de cargos diferidos por \$1.686.689.770 por gastos previos a la implementacion y operación del SITM.

| | |
|----------------------------------|--------------------------|
| VIGENCIA FISCAL AÑO: 2015 | ENERO A NOVIEMBRE |
|----------------------------------|--------------------------|

| CONCEPTO | VALOR |
|---------------------------------------|-----------------------|
| ACTIVO TOTAL | 12,632,372,804 |
| Corriente | 10,358,016,996 |
| No Corriente | 2,274,355,808 |
| PASIVO TOTAL | 3,316,249,575 |
| Corriente | 1,221,397,209 |
| No Corriente | 2,094,852,366 |
| PATRIMONIO | 9,316,123,229 |
| INGRESOS | |
| Ingresos Concesiones | 333,304,320 |
| Venta de Servicios | 4,897,333,091 |
| Transferencias | 3,060,185,104 |
| Otros Ingresos | 2,079,841,104 |
| Total Ingresos | 10,370,663,619 |
| GASTOS | |
| Gastos de Administración | 5,846,389,610 |
| Gastos de Operación | 3,117,592,486 |
| Provisión Agotamientos y Amortización | 202,665,189 |
| Otros Gastos | 3,343,619 |
| Total Gastos | 9,169,990,904 |
| Resultado del ejercicio | 1,200,672,715 |

Nota: Dentro de los gastos de administracion se encuentra la amortizacion de cargos diferidos por \$2.072.559.717 por gastos previos a la implementacion y operación del SITM.

ACTIVOS

PASIVOS

| | | | |
|---|--------------------------|--|--------------------------|
| 11 EFECTIVO | 2,862,266,464.00 | 22 OPERACIONES DE CREDITO PUBLICO | 0.00 |
| 1105 CAJA | 0.00 | 2208 Operaciones de Crédito Desarrollo SITM | 0.00 |
| Caja Menores | 0.00 | Créditos Recursos Propios | 0.00 |
| 1110 BANCOS Y CORPORACIONES | 2,862,266,464.00 | 23 OPERACIONES DE FINANCIAMIENTO | 800,000,000.00 |
| Cuentas Corrientes | 44,463,069.00 | 2306 Banca Comercial | 800,000,000.00 |
| Cuentas de Ahorro | 462,114,501.00 | Creditos de Tesoreria | 0.00 |
| Certificados de Deposito a Termino | 19,092,332.00 | Sobegiros | 0.00 |
| Fondos mantenimiento operación SITM | 2,336,596,562.00 | Prestamos de Banca Comercial | 800,000,000.00 |
| 14 DEUDORES | 66,649,960,275.00 | 24 CUENTAS POR PAGAR | 66,676,506,241.00 |
| 1407 PRESTACION DE SERVICIOS | 350,398,396.00 | 2401 Adquisición de Bienes y Servicios Ente Gestor | 469,181,198.00 |
| Participación venta tarjetas | 12,236,011.00 | 2401 Cuentas por pagar Desarrollo SITM | 0.00 |
| Participación operación del SITM | 338,162,385.00 | 2425 Acreedores | 335,431,114.00 |
| 1413 Transferencias | 1,400,000,000.00 | 2436 Retención en la Fuente | 139,509,374.00 |
| Transferencias entes territoriales | 1,400,000,000.00 | 2450 Avances y anticipos recibidos | 151,600,000.00 |
| 1420 Avances y anticipos entregados | 583,800.00 | 2453 Recursos recibidos en Administrativos | 64,431,229,613.00 |
| Anticipos sobre convenios y acuerdos | 0.00 | 2455 Depositos sobre contratos | 1,149,554,942.00 |
| Anticipos a contratistas | 583,800.00 | 25 OBLIGACIONES LABORALES POR PAGAR | 332,218,189.00 |
| 1422 Anticipos o saldo a favor | 11,828,984.00 | 2505 Salarios y Prestaciones sociales | 332,218,189.00 |
| Impuesto sobre la renta | 7,581,000.00 | Cesantías | 135,982,407.00 |
| Retención en la fuente | 3,285,984.00 | Vacaciones | 74,353,591.00 |
| Industria y comercio | 962,000.00 | Prima de vacaciones | 53,727,379.00 |
| 1424 Recursos Entregados en Administración | 64,198,476,815.00 | Prima de servicios | 52,177,267.00 |
| Encargo Fidupogota 7648 - Convento 249 B/g | 1,745,821.00 | Intereses sobre cesantías | 15,977,545.00 |
| Encargo Fidupogota Nacion Bif | 0.00 | 27 PASIVOS ESTIMADOS | 0.00 |
| Encargo Fidupogota Nacion Otras fue | 32,722,081,103.00 | 2715 Provisión para prestaciones sociales | 0.00 |
| Encargo Fidupogota Municipio de Bucaraman | 11,439,490,123.00 | Cesantías | 0.00 |
| Encargo Fidupogota Municipio de Giron | 1,998,092,195.00 | Intereses sobre cesantías | 0.00 |
| Encargo Fidupogota Municipio Piedecuesta | 2,422,109,550.00 | Vacaciones | 0.00 |
| Encargo Fidupogota Municipio Floridablanca | 1,655,685.00 | Prima de servicios | 0.00 |
| | | Prima de vacaciones | 0.00 |
| | | Prima de vacaciones | 0.00 |
| | | Prima de Navidad | 0.00 |

METROLINEA
NIT. 830.507.387-3
BALANCE GENERAL
A 31 DE DICIEMBRE DE 2012

| | | | |
|--|-------------------------|--------------------------|--------------------------|
| Encargo Fidubogotá | Departamento Santandei | 13,177,278,994.00 | |
| Encargo Fidubogotá | Credito Recursos propio | 1,452,029,869.00 | |
| Encargo Otros Recursos | Ente gestor | 983,993,475.00 | |
| | | 146,659,165.00 | |
| 1470 Otros Deudores | | 688,672,280.00 | |
| Pagos por cuenta de terceros | | 45,380,738.00 | 26,997,878.00 |
| Embargo Judicial | | 90,326,172.00 | 102,207,288.00 |
| Otros | | 552,965,370.00 | 429,486.00 |
| | | | 0.00 |
| | | | 17,024,513.00 |
| 16 PROPIEDADES, PLANTA Y EQUIPO | | 375,428,494.00 | |
| 1650 Redes Lineas y Cables | | 92,694,996.00 | |
| Otras redes y líneas | | 92,694,996.00 | |
| 1655 Muebles, enseres y equipo de oficina | | 334,451,700.00 | |
| Muebles y Enseres | | 285,871,161.00 | |
| Equipo y Maquina de Oficina | | 48,580,539.00 | |
| 1670 Equipos de Comunicaciones | | 236,523,772.00 | |
| Equipo de Comunicación | | 17,139,598.00 | |
| Equipo de Computación | | 219,384,174.00 | |
| 1685 Depreciación Acumulada | | -288,241,974.00 | |
| Muebles y enseres y equipos de Oficina | | -90,421,472.00 | |
| Equipos de comunicación y computación | | -197,820,502.00 | |
| 19 OTROS ACTIVOS | | 7,036,337,396.00 | |
| 1910 CARGOS DIFERIDOS | | 6,923,288,404.00 | |
| Gastos de Organización | | 6,923,288,404.00 | |
| 1970 INTANGIBLES | | 204,539,656.00 | |
| Licencias de software | | 76,959,656.00 | |
| Programas para computador (software) | | 127,580,000.00 | |
| 1975 AMORTIZACION ACUMULADA DE INTANGI | | -91,490,664.00 | |
| Programas para computador (software) | | -31,429,880.00 | |
| Licencias de software | | -60,060,784.00 | |
| TOTAL ACTIVOS | | 76,923,992,629.00 | |
| 29 OTROS PASIVOS | | | 146,659,165.00 |
| Recaudos a Favor de Terceros Estampillas | | | 26,997,878.00 |
| Rendimientos Aportes Entes Territoriales | | | 102,207,288.00 |
| Rendimientos Convenios InterAdministrativos | | | 429,486.00 |
| Multas Recibidas de contratistas | | | 0.00 |
| Ingresos Recibidos por anticipado | | | 17,024,513.00 |
| TOTAL PASIVO | | | 67,955,383,595.00 |
| PATRIMONIO | | | |
| 32 PATRIMONIO INSTITUCIONAL | | 8,968,609,034.00 | |
| 3204 CAPITAL SUSCRITO Y PAGADO | | 12,796,646,300.00 | |
| Capital Autorizado | | 20,000,000,000.00 | |
| Capital por Suscribir (DB) | | -7,203,353,700.00 | |
| Capital Suscrito por Cobrar (DB) | | 0.00 | |
| 3215 RESERVAS | | 970,385.00 | |
| Reserva Legal | | 970,385.00 | |
| OTRAS RESERVAS | | 6,126,345.00 | |
| Proyecto de Inversión | | 6,126,345.00 | |
| 3225 RESULTADOS DE EJERCICIOS ANTERIORES | | -4,749,257,891.00 | |
| Pérdidas acumuladas | | -4,749,257,891.00 | |
| 3230 RESULTADO DEL EJERCICIO | | 914,123,895.00 | |
| Utilidad del ejercicio | | 914,123,895.00 | |
| TOTAL PATRIMONIO | | 8,968,609,034.00 | |
| TOTAL PASIVO Y PATRIMONIO | | 76,923,992,629.00 | |

| 8 CUENTAS DE ORDEN DEUDORAS | | 0.00 | 9 CUENTAS DE ORDEN ACREEDORAS | | 0.00 |
|------------------------------------|--|----------------------------|---|--|----------------------------|
| 81 DERECHOS CONTINGENTES | | 46,202,608.00 | 91 RESPONSABILIDADES CONTINGENTES | | 70,915,705,803.00 |
| Garantías contractuales | | 46,202,608.00 | Litigios y Mecanismos Alternativos de Solución de C | | 70,818,360,237.00 |
| | | | Garantías Contractuales - Promesas de compraven | | 97,345,566.00 |
| 83 DEUDORAS DE CONTROL | | 820,738,317,974.00 | 93 ACREEDORAS DE CONTROL | | 582,249,854,323.00 |
| Activos totalmente depreciados | | 88,179,410.00 | Anticipos y fondos en administración | | 398,420,640,334.00 |
| Ejecución del Proyecto SITM | | 304,097,635,030.00 | Contratos pendientes de ejecución | | 276,174,827.00 |
| Recursos Embargados | | 620,573,534.00 | Amortización acumulada del credito | | 31,409,808,621.00 |
| Contrato de Usufructo Nación | | 2,861,873,000.00 | Presupuesto de ingresos del SIMT | | 152,143,230,541.00 |
| Presupuesto de inversión del SITM | | 513,070,057,000.00 | | | |
| 89 DEUDORAS POR CONTRA (CR) | | -820,784,520,582.00 | 99 ACREEDORAS POR EL CONTRA (D) | | -653,165,560,126.00 |
| Garantías contractuales | | -46,202,608.00 | Anticipos y fondos en administración | | -398,420,640,334.00 |
| Activos totalmente depreciados | | -88,179,410.00 | Litigios y mecanismos alternativos de Solución de C | | -70,818,360,237.00 |
| Ejecución del Proyecto SITM | | -304,097,635,030.00 | Garantías Contractuales | | -97,345,566.00 |
| Contrato de Usufructo | | -2,861,873,000.00 | Otras cuentas acreedoras | | -31,685,983,448.00 |
| Embargos Judiciales | | -620,573,534.00 | Presupuesto de ingresos del SIMT | | -152,143,230,541.00 |
| Presupuesto de inversión del SITM | | -513,070,057,000.00 | | | |

JAIIME RODRÍGUEZ BALLESTEROS
 GERENTE

CARMEN OTILIA CUADROS ALVAREZ
 REVISOR FISCAL TP-68124-T

LUIS IGNACIO MACÍAS ESPARZA
 DIRECTOR FINANCIERO

CANDELARIA DAZA BENITEZ
 CONTADORA
 T.P. 68156-T



nos mueve

METROLINEA S.A.
ESTADO DE ACTIVIDAD FINANCIERA ECONOMICA Y SOCIAL
DEL 01 DE ENERO AL 31 DE DICIEMBRE DE 2012

INGRESOS

| | |
|--|-------------------------|
| VENTA DE SERVICIOS | |
| Servicios de transporte | |
| Total Venta de Servicios | 2,837,550,352.00 |
| | 2,837,550,352.00 |
| TRANSFERENCIAS | |
| Transferencia de entidades territoriales | |
| Total Transferencias | 2,350,000,000.00 |
| | 2,350,000,000.00 |
| OTROS INGRESOS | |
| Ingresos y Rendimientos Financieros | |
| Otros Ingresos Ordinarios | 95,999,723.00 |
| Otros Ingresos Extraordinarios | 940,509,590.00 |
| Total Otros ingresos | 1,093,517,098.00 |
| | 2,130,026,411.00 |
| TOTAL INGRESOS | 7,317,576,763.00 |

GASTOS

| | |
|---------------------------------------|-------------------------|
| GASTOS DE ADMINISTRACION | |
| Sueldos y salarios | |
| Contribuciones Imputadas | 1,283,607,197.00 |
| Contribuciones efectivas | 2,051,857.00 |
| Aportes sobre la nomina | 246,205,560.00 |
| Gastos Generales | 55,519,500.00 |
| Impuestos contribuciones y tasas | 1,415,305,241.00 |
| | 218,297,545.00 |
| Total Gastos de Administración | 3,220,986,900.00 |
| GASTOS DE OPERACIÓN | |
| Sueldos y salarios | |
| Contribuciones efectivas | 672,999,787.00 |
| Aportes sobre la nomina | 143,801,760.00 |
| Gastos Generales | 21,410,800.00 |
| | 1,805,744,701.00 |

| | |
|----------------------------------|-------------------------|
| Impuestos contribuciones y tasas | 60,959,625.00 |
| Total Gastos de operación | 2,704,916,673.00 |

| | |
|---|----------------------|
| PROVISION AGOTAMIENTO Y AMORTIZACION | |
| Provision para contingencias | 0.00 |
| Depreciación de propiedades planta y equipo | 31,146,525.00 |
| Amortización de intangibles | 56,649,327.00 |
| Total provisión agotamiento y amortización | 87,795,852.00 |

| | |
|------------------------------------|-----------------------|
| OTROS GASTOS | |
| Intereses obligaciones financieras | |
| Gastos Bancarios | 89,802,456.00 |
| Otros Gastos Extraordinarios | 2,939,762.00 |
| Total otros gastos | 297,011,225.00 |
| | 389,753,443.00 |

| | |
|---------------------|-------------------------|
| TOTAL GASTOS | 6,403,452,868.00 |
|---------------------|-------------------------|

| | |
|-------------------------------|-----------------------|
| UTILIDAD DEL EJERCICIO | 914,123,895.00 |
|-------------------------------|-----------------------|

JAIME RODRIGUEZ BALLESTEROS
 Gerente

CANDELARIA DAZA BENITEZ
 Contadora
 T.P: 68156-T

CARMEN OTILIA CUADROS ALVAREZ
 Revisor Fiscal
 TP-68124-T

LUIS IGNACIO MACIAS ESPARZA
 Director Financiero

ACTIVOS

PASIVOS

| | | | |
|---|-------------------------|--|-------------------------|
| 11 EFECTIVO | 1,973,766,380.00 | 22 OPERACIONES DE CREDITO PUBLICO | 0.00 |
| 1105 CAJA | | 2208 Operaciones de Crédito Desarrollo SITM | 0.00 |
| Caja Menores | 0.00 | Créditos Recursos Propios | 0.00 |
| 1110 BANCOS Y CORPORACIONES | 1,973,766,380.00 | 23 OPERACIONES DE FINANCIAMIENTO | 0.00 |
| Cuentas Corrientes | 41,256,546.00 | 2306 Banca Comercial | 0.00 |
| Cuentas de Ahorro | 21,074,109.00 | Prestamos de Banca Comercial | 0.00 |
| Certificados de Depósito a Termin | 0.00 | | 0.00 |
| Fondos mantenimiento operación SITM | 1,911,435,725.00 | | |
| 14 DEUDORES | 1,483,491,909.00 | 24 CUENTAS POR PAGAR | 2,525,876,158.00 |
| 1407 PRESTACION DE SERVICIOS | 588,160,736.00 | 2401 Adquisición de Bienes y Servicios Ente Gestor | 309,135,575.00 |
| Participación venta tarjetas | 9,598,120.00 | 2425 Acreedores | 356,061,379.00 |
| Participación operación del SITM | 576,562,616.00 | 2436 Retención en la Fuente | 39,155,687.00 |
| 1413 TRANSFERENCIAS POR COBRAR | 100,000,000.00 | 2440 Impuestos y contribuciones por pagar | 2,333,573.00 |
| Transferencias entidades territoriales | 100,000,000.00 | 2450 Avances y anticipos recibidos | 151,600,000.00 |
| 1420 Avances y anticipos entregados | 0.00 | 2453 Recursos recibidos en Administrativos | 1,667,589,944.00 |
| Viajeros Empleados | 0.00 | | |
| 1422 Anticipos o saldo a favor | 22,192,702.00 | 25 OBLIGACIONES LABORALES POR PAGAR | 488,348,042.00 |
| Impuesto sobre la renta | 9,062,000.00 | 2505 Salarios y Prestaciones sociales | 488,348,042.00 |
| Retención en la fuente | 633,182.00 | Nomina | 97,274,801.00 |
| Industria y comercio | 1,602,000.00 | Cesantías | 153,374,789.00 |
| Retención CREE | 10,895,520.00 | Intereses sobre cesantías | 17,229,174.00 |
| 1424 Recursos Entregados en Administración | 1,338,592.00 | Vacaciones | 72,606,592.00 |
| Encargo Fidubogota 7648 - Convento 249 B/g | 1,338,592.00 | Prima de vacaciones | 68,833,187.00 |
| 1470 Otros Deudores | 773,799,879.00 | Prima de servicios | 66,604,047.00 |
| Pagos por cuenta de terceros | 45,380,738.00 | Prima de Navidad | 8,904,163.00 |
| Embargo Judicial | 109,160,441.00 | Bonificaciones | 3,521,289.00 |
| Otros | 619,258,700.00 | | |

| | | | |
|---|--------------------------|---|--------------------------|
| 16 PROPIEDADES, PLANTA Y EQUIPO | 1,252,138,372.00 | 29 OTROS PASIVOS | 18,288,798.00 |
| 1650 Redes Lineas y Cables | 92,694,996.00 | Recaudos a Favor de Terceros Estampillas | 917,083.00 |
| Otras redes y lineas | 92,694,996.00 | Rendimientos Convenios InterAdministrativos | 216,996.00 |
| 1655 Muebles, enseres y equipo de oficina | 1,250,826,094.00 | Ingresos Recibidos por anticipado | 17,154,719.00 |
| Muebles y Enseres | 285,871,161.00 | | |
| Equipo y Maquina de Oficina | 54,806,518.00 | | |
| Equipos de centro de control | 910,148,415.00 | | |
| 1670 Equipos de Comunicaciones | 261,207,469.00 | TOTAL PASIVO | 3,032,512,998.00 |
| Equipo de Comunicación | 18,758,938.00 | | |
| Equipo de Computación | 242,448,531.00 | | |
| 1675 Equipos de Transporte terrestre | 59,990,000.00 | PATRIMONIO | |
| Vehiculos | 59,990,000.00 | | |
| 1685 Depreciación Acumulada | -412,580,187.00 | 32 PATRIMONIO INSTITUCIONAL | 7,626,962,096.00 |
| Muebles y enseres y equipos de Oficina | -176,164,361.00 | 3204 CAPITAL SUSCRITO Y PAGADO | 12,796,646,300.00 |
| Equipos de comunicación y computación | -207,950,401.00 | Capital Autorizado | 20,000,000,000.00 |
| Redes Lineas y Cables | -22,466,427.00 | Capital por Suscribir (DB) | -7,203,353,700.00 |
| Equipo de Transporte | -5,998,998.00 | Capital Suscrito por Cobrar (DB) | |
| 19 OTROS ACTIVOS | 5,950,078,433.00 | 3215 RESERVAS | 92,382,774.00 |
| 1910 CARGOS DIFERIDOS | 5,829,339,851.00 | Reserva Legal | 92,382,774.00 |
| Gastos de Organización | 5,829,339,851.00 | OTRAS RESERVAS | 6,126,345.00 |
| 1970 INTANGIBLES | 236,286,402.00 | Proyecto de Inversión | 6,126,345.00 |
| Licencias de software | 108,706,402.00 | | |
| Programas para computador (software) | 127,580,000.00 | 3225 RESULTADOS DE EJERCICIOS ANTERIORES | -3,926,546,385.00 |
| 1975 AMORTIZACION ACUMULADA DE INTANGI | -115,547,820.00 | Pérdidas acumuladas | -3,926,546,385.00 |
| Programas para computador (software) | -41,243,840.00 | 3230 RESULTADO DEL EJERCICIO | -1,341,646,938.00 |
| Licencias de software | -74,303,980.00 | Resultado del ejercicio | -1,341,646,938.00 |
| TOTAL ACTIVOS | 10,659,475,094.00 | TOTAL PATRIMONIO | 7,626,962,096.00 |
| | | TOTAL PASIVO Y PATRIMONIO | 10,659,475,094.00 |

| 8 CUENTAS DE ORDEN DEUDORAS | | 0.00 |
|---|--|----------------------------|
| 81 DERECHOS CONTINGENTES | | 1,008,209,017.00 |
| Garantías Contractuales | | 1,008,209,017.00 |
| 82 DEUDORAS FISCALES | | 1,780,151,000.00 |
| Compensación Pérdidas Fiscales | | 1,780,151,000.00 |
| 83 DEUDORAS DE CONTROL | | 854,116,685,646.00 |
| Activos totalmente depreciados | | 88,179,410.00 |
| Ejecución del Proyecto SITM | | 328,927,395,702.00 |
| Recursos Embargados | | 620,573,534.00 |
| Contrato de Usufructo Nación | | 2,861,873,000.00 |
| Presupuesto de inversión del SITM | | 521,618,664,000.00 |
| 89 DEUDORAS POR CONTRA (CR) | | -856,905,045,663.00 |
| Garantías Contractuales | | -1,008,209,017.00 |
| Deudoras Fiscales | | -1,780,151,000.00 |
| Activos totalmente depreciados | | -88,179,410.00 |
| Ejecución del Proyecto SITM | | -328,927,395,702.00 |
| Contrato de Usufructo | | -2,861,873,000.00 |
| Embargos Judiciales | | -620,573,534.00 |
| Presupuesto de inversión del SITM | | -521,618,664,000.00 |
| <p><i>Laura Cristina Gomez Ocampo</i> LAURA CRISTINA GOMEZ OCAMPO GERENTE</p> | | |
| <p><i>Can delaria Daza Benitez</i> CANDELARIA DAZA BENITEZ CONTADORA T.P. 68156-T</p> | | |
| <p><i>Carmen Otilia Cuadros Alvarez</i> CARMEN OTILIA CUADROS ALVAREZ REVISOR FISCAL TP-68124-T</p> | | |
| <p><i>Luis Ignacio Macías Esparza</i> LUIS IGNACIO MACIAS ESPARZA DIRECTOR FINANCIERO</p> | | |
| 9 CUENTAS DE ORDEN ACREEDORAS | | 0.00 |
| 91 RESPONSABILIDADES CONTINGENTES | | 70,221,685,576.00 |
| Litigios y Mecanismos Alternativos de Solución de (| | 70,195,613,339.00 |
| Garantías Contractuales - Promesas de compraven | | 26,072,237.00 |
| 93 ACREEDORAS DE CONTROL | | 729,235,904,124.00 |
| Recursos entregados en Administración | | 88,646,085,503.00 |
| Anticipos y fondos en administración | | 445,838,639,165.00 |
| Cuentas por pagar Ejecución del Proyecto | | 1,346,656,702.00 |
| Contratos pendientes de ejecución | | 37,684,236,961.00 |
| Amortización acumulada del credito | | 31,409,808,621.00 |
| Saldo convenio de cofinanciacion | | 124,310,477,172.00 |
| 99 ACREEDORAS POR EL CONTRA (D) | | -799,457,589,700.00 |
| Responsabilidades Contingentes | | -70,221,685,576.00 |
| Recursos Administrados en nombre de terceros | | -535,831,381,370.00 |
| Contratos pendientes de ejecución | | -37,684,236,961.00 |
| Saldo convenio de cofinanciacion | | -124,310,477,172.00 |
| Amortizacion acumulada del credito | | -31,409,808,621.00 |

METROLINEA S.A.
ESTADO DE ACTIVIDAD FINANCIERA ECONOMICA Y SOCIAL
DEL 01 DE ENERO AL 31 DE DICIEMBRE DE 2013

INGRESOS

| | |
|--|-------------------------|
| VENTA DE SERVICIOS | |
| Servicios de transporte | |
| Total Venta de Servicios | 4,949,911,626.00 |
| | 4,949,911,626.00 |
| TRANSFERENCIAS | |
| Transferencia de entidades territoriales | |
| Total Transferencias | 910,849,956.00 |
| | 910,849,956.00 |
| OTROS INGRESOS | |
| Ingresos y Rendimientos Financieros | |
| Otros Ingresos Ordinarios | 78,832,437.00 |
| Otros Ingresos Extraordinarios | 283,329,307.00 |
| Total Otros ingresos | 102,624,738.00 |
| | 464,786,482.00 |
| TOTAL INGRESOS | 6,325,548,064.00 |

GASTOS

| | |
|---|-------------------------|
| GASTOS DE ADMINISTRACION | |
| Sueldos y salarios | |
| Contribuciones efectivas | 2,041,934,062.00 |
| Aportes sobre la nomina | 384,920,148.00 |
| Gastos Generales | 32,172,500.00 |
| Impuestos contribuciones y tasas | 1,884,427,013.00 |
| Total Gastos de Administración | 249,259,032.00 |
| | 4,592,712,755.00 |
| GASTOS DE OPERACIÓN | |
| Sueldos y salarios | |
| Contribuciones efectivas | 254,180,705.00 |
| Aportes sobre la nomina | 49,581,301.00 |
| Gastos Generales | 3,240,600.00 |
| Impuestos contribuciones y tasas | 2,476,577,902.00 |
| Total Gastos de operación | 83,898,282.00 |
| | 2,867,478,790.00 |
| PROVISION AGOTAMIENTO Y AMORTIZACION | |
| Depreciacion de propiedades planta y equipo | |
| Amortización de intangibles | 124,338,213.00 |
| Total provisión agotamiento y amortización | 24,057,156.00 |
| | 148,395,369.00 |
| OTROS GASTOS | |
| Intereses obligaciones financieras | |
| Gastos Bancarios | 48,735,459.00 |
| Otros Gastos Extraordinarios | 9,802,788.00 |
| Total otros gastos | 69,841.00 |
| | 58,608,088.00 |
| TOTAL GASTOS | 7,667,195,002.00 |

RESULTADO DEL EJERCICIO -1,341,646,938.00

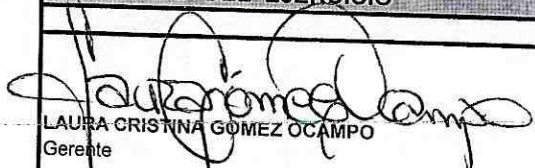
LAURA CRISTINA GOMEZ OCAMPO
Gerente

CANDELARIA DAZA BENITEZ
Contadora
T.P: 68156-T

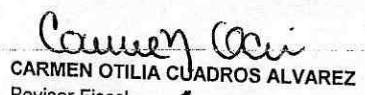
CARMEN OTILIA CUADROS ALVAREZ
Revisor Fiscal
TP 68424-T

LUIS IGNACIO MACIAS ESPARZA
Director Financiero

METROLINEA
NIT. 830.507.387-3
BALANCE GENERAL
A 31 DE DICIEMBRE DE 2014



ACTIVOS

PASIVOS

| | | | |
|---|-------------------------|--|-------------------------|
| 11 EFECTIVO | 2,450,404,880.00 | 22 OPERACIONES DE CREDITO PUBLICO | 0.00 |
| 1105 CAJA | 0.00 | 2208 Operaciones de Crédito Desarrollo SITM | 0.00 |
| Caja Menores | 0.00 | Créditos Recursos Propios | 0.00 |
| 1110 BANCOS Y CORPORACIONES | 2,450,404,880.00 | 24 CUENTAS POR PAGAR | 2,322,169,383.00 |
| Cuentas Corrientes | 62,983,431.00 | 2401 Adquisición de Bienes y Servicios Ente Gestor | 119,775,061.00 |
| Cuentas de Ahorro | 61,286,914.00 | 2425 Acreedores | 200,019,906.00 |
| Fondos mantenimiento operación SITM | 2,326,134,535.00 | 2436 Retención en la Fuente | 47,478,261.00 |
| 14 DEUDORES | 3,022,243,352.00 | 2450 Avances y anticipos recibidos | 151,600,000.00 |
| 1407 PRESTACION DE SERVICIOS | 726,937,330.00 | 2453 Recursos recibidos en Administrativos | 1,788,558,655.00 |
| Participación venta tarjetas | 22,721,444.00 | 2460 Creditos Judiciales Procesos administrativos | 14,737,500.00 |
| Participación operación del SITM | 704,215,886.00 | 25 OBLIGACIONES LABORALES POR PAGAR | 410,772,806.00 |
| 1413 TRANSFERENCIAS POR COBRAR | 1,100,000,000.00 | 2505 Salarios y Prestaciones sociales | 410,772,806.00 |
| Transferencias entidades territoriales | 1,100,000,000.00 | Nomina por pagar | 0.00 |
| 1420 Avances y anticipos entregados | 0.00 | Cesantías | 180,141,663.00 |
| Contratos de Consultoría | 0.00 | Intereses de cesantías | 21,582,465.00 |
| Otros | 0.00 | Vacaciones | 67,100,647.00 |
| 1422 Anticipos o saldo a favor | 69,192,460.00 | Prima de vacaciones | 69,980,585.00 |
| Impuesto sobre la renta | 9,062,000.00 | Prima de Servicios | 71,967,446.00 |
| Retención en la fuente | 864,252.00 | 27 PASIVOS ESTIMADOS | 28,335,000.00 |
| Industria y comercio | 3,447,000.00 | 2710 Provisión para contingencias | 28,335,000.00 |
| Retención CREE | 55,819,208.00 | Litigios procesos administrativos | 28,335,000.00 |
| 1424 Recursos Entregados en Administración | 1,338,588.00 | | |
| Encargo Fidubogota 7648- Convenio 249 | 1,338,588.00 | | |
| Encargo Fidubogota 0472 - Convenio 529 | 0.00 | | |
| 1470 Otros Deudores | 1,124,774,974.00 | | |
| Pagos por cuenta de terceros | 27,933,625.00 | | |
| Indemnizaciones | 47,861,968.00 | | |
| Otros | 1,048,979,381.00 | | |



METROLINEA
NIT. 830.507.387-3
BALANCE GENERAL
A 31 DE DICIEMBRE DE 2014

| 16 PROPIEDADES, PLANTA Y EQUIPO | | 1,121,232,309.00 | 29 OTROS PASIVOS | 11,316,750.00 |
|---|--|--------------------------|---|---------------|
| 1650 Redes Líneas y Cables | | 92,694,996.00 | Recaudos a Favor de Terceros Estampillas | 11,099,758.00 |
| Otras redes y líneas | | 92,694,996.00 | Rendimientos Convenios InterAdministrativos | 216,992.00 |
| | | | Ingresos Recibidos por anticipado | 0.00 |
| 1655 Muebles, enseres y equipo de oficina | | 1,254,655,603.00 | | |
| Muebles y Enseres | | 285,871,161.00 | | |
| Equipo y Maquina de Oficina | | 58,636,027.00 | | |
| Equipos de centro de control | | 910,148,415.00 | | |
| 1670 Equipos de Comunicaciones | | 300,539,960.00 | | |
| Equipo de Comunicación | | 20,439,429.00 | | |
| Equipo de Computación | | 280,100,531.00 | | |
| 1675 Equipos de Transporte terrestre | | 59,990,000.00 | | |
| Vehiculos | | 59,990,000.00 | | |
| 1685 Depreciación Acumulada | | -586,648,250.00 | | |
| Muebles y enseres y equipos de Oficina | | -302,964,848.00 | | |
| Equipos de comunicación y computación | | -224,509,782.00 | | |
| Redes Líneas y Cables | | -41,176,626.00 | | |
| Equipo de Transporte | | -17,996,994.00 | | |
| 19 OTROS ACTIVOS | | 4,294,163,912.00 | | |
| 1905 GASTOS PAGADOS POR ANTICIPADO | | 30,718,248.00 | | |
| Gastos de Organización | | 30,718,248.00 | | |
| 1910 CARGOS DIFERIDOS | | 4,136,150,081.00 | | |
| Gastos de Organización | | 4,136,150,081.00 | | |
| 1970 INTANGIBLES | | 269,736,810.00 | | |
| Licencias de software | | 269,736,810.00 | | |
| 1975 AMORTIZACION ACUMULADA DE INTANGI | | -142,441,227.00 | | |
| Licencias de software | | -142,441,227.00 | | |
| TOTAL PATRIMONIO | | 8,115,450,514.00 | | |
| TOTAL PASIVO Y PATRIMONIO | | 10,888,044,453.00 | | |
| 32 PATRIMONIO INSTITUCIONAL | | 8,115,450,514.00 | | |
| 3204 CAPITAL SUSCRITO Y PAGADO | | 12,796,646,300.00 | | |
| Capital Autorizado | | 20,000,000,000.00 | | |
| Capital por Suscribir (DB) | | -7,203,353,700.00 | | |
| Capital Suscrito por Cobrar (DB) | | | | |
| 3215 RESERVAS | | 92,382,774.00 | | |
| Reserva Legal | | 92,382,774.00 | | |
| OTRAS RESERVAS | | 6,126,345.00 | | |
| Proyecto de Inversión | | 6,126,345.00 | | |
| 3225 RESULTADOS DE EJERCICIOS ANTERIORES | | -5,268,193,323.00 | | |
| Pérdidas acumuladas | | -5,268,193,323.00 | | |
| 3230 RESULTADO DEL EJERCICIO | | 488,488,418.00 | | |
| Resultado del ejercicio | | 488,488,418.00 | | |
| TOTAL PATRIMONIO | | 8,115,450,514.00 | | |
| TOTAL PASIVO Y PATRIMONIO | | 10,888,044,453.00 | | |



METROLÍNEA
NIT. 830.507.387-3
BALANCE GENERAL
A 31 DE DICIEMBRE DE 2014

| 8 CUENTAS DE ORDEN DEUDORAS | | 0.00 |
|------------------------------------|--|----------------------------|
| 81 DERECHOS CONTINGENTES | | 1,189,331,525.00 |
| Acciones de repetición | | 1,189,331,525.00 |
| 82 DEUDORAS FISCALES | | 1,780,151,000.00 |
| Compensación Pérdidas Fiscales | | 1,780,151,000.00 |
| 83 DEUDORES DE CONTROL | | 903,429,268,579.00 |
| Activos totalmente depreciados | | 88,179,410.00 |
| Ejecución del Proyecto SITM | | 369,219,283,169.00 |
| Contrato de Usufructo Nación | | 2,861,873,000.00 |
| Presupuesto de inversión del SITM | | 531,259,933,000.00 |
| 89 DEUDORAS POR CONTRA (CR) | | -905,398,751,104.00 |
| Acciones de repetición | | -1,189,331,525.00 |
| Deudoras Fiscales | | -1,780,151,000.00 |
| Activos totalmente depreciados | | -88,179,410.00 |
| Ejecución del Proyecto SITM | | -369,219,283,169.00 |
| Contrato de Usufructo | | -2,861,873,000.00 |
| Presupuesto de inversión del SITM | | -531,259,933,000.00 |

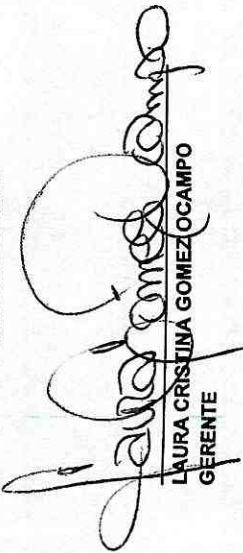
LAURA CRISTINA GOMEZ OCAMPO
GERENTE

CANDELARIA DAZA BENITEZ
CONTADORA
T.P. 68156-T

| 9 CUENTAS DE ORDEN ACREEDORAS | | 0.00 |
|---|--|----------------------------|
| 91 RESPONSABILIDADES CONTINGENTES | | 121,639,281,416.00 |
| Litigios y Mecanismos Alternativos de Solución de (| | 121,613,209,179.00 |
| Garantías Contractuales - Promesas de compraven | | 26,072,237.00 |
| 93 ACREEDORAS DE CONTROL | | 707,388,846,013.00 |
| Recursos entregados en Administración | | 65,487,403,105.00 |
| Anticipos y fondos en administración | | 462,938,658,086.00 |
| Cuentas por pagar Ejecución del Proyecto | | 1,342,662,198.00 |
| Contratos pendientes de ejecución | | 31,044,844,174.00 |
| Amortización acumulada del credito | | 31,409,808,621.00 |
| Saldo convenio de cofinanciación | | 115,165,469,829.00 |
| 99 ACREEDORAS POR EL CONTRA (D) | | -829,028,127,429.00 |
| Responsabilidades Contingentes | | -121,639,281,416.00 |
| Recursos Administrados en nombre de terceros | | -529,768,723,389.00 |
| Contratos pendientes de ejecución | | -31,044,844,174.00 |
| Saldo convenio de cofinanciación | | -115,165,469,829.00 |
| Amortización acumulada del credito | | -31,409,808,621.00 |

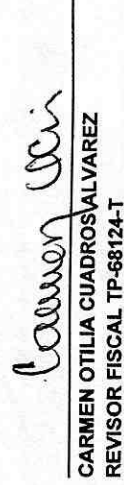
CARMEN OTILIA CUADROSVALVAREZ
REVISOR FISCAL TP-68124-T

LUIS IGNACIO MACÍAS ESPARZA
DIRECTOR FINANCIERO



METROLINEA S.A.
ESTADO DE ACTIVIDAD FINANCIERA ECONOMICA Y SOCIAL
DEL 01 DE ENERO AL 31 DE DICIEMBRE DE 2014

INGRESOS

| | |
|--|-------------------------|
| VENTA DE SERVICIOS | |
| Servicios de transporte | 4,859,809,251.00 |
| Total Venta de Servicios | 4,859,809,251.00 |
| TRANSFERENCIAS | |
| Transferencia de entidades territoriales | 3,837,866,426.00 |
| Total Transferencias | 3,837,866,426.00 |
| OTROS INGRESOS | |
| Ingresos y Rendimientos Financieros | 65,924,893.00 |
| Otros Ingresos Ordinarios | 265,211,260.00 |
| Otros Ingresos Extraordinarios | 453,420,325.00 |
| Total Otros ingresos | 784,556,478.00 |
| TOTAL INGRESOS | 9,482,232,155.00 |

GASTOS

| | |
|---|-------------------------|
| GASTOS DE ADMINISTRACION | |
| Sueldos y salarios | 2,168,204,644.00 |
| Contribuciones efectivas | 329,785,443.00 |
| Aportes sobre la nomina | 17,142,300.00 |
| Gastos Generales | 1,423,757,406.00 |
| Impuestos contribuciones y tasas | 175,201,042.00 |
| Total Gastos de Administración | 4,114,090,835.00 |
| GASTOS DE OPERACIÓN | |
| Sueldos y salarios | 281,997,184.00 |
| Contribuciones efectivas | 56,665,014.00 |
| Aportes sobre la nomina | 1,163,100.00 |
| Gastos Generales | 2,584,140,228.00 |
| Impuestos contribuciones y tasas | 4,921,930.00 |
| Total Gastos de operación | 2,928,887,456.00 |
| PROVISION AGOTAMIENTO Y AMORTIZACION | |
| Depreciacion de propiedades planta y equipo | 174,068,063.00 |
| Amortización de intangibles | 26,893,407.00 |
| Amortizacion cargos Diferidos | 1,686,689,770.00 |
| Provision para contingencias | 28,335,000.00 |
| Total provisión agotamiento y amortización | 1,915,986,240.00 |
| OTROS GASTOS | |
| Gastos Bancarios | 5,044,529.00 |
| Otros Gastos Ordinarios | 14,737,500.00 |
| Otros Gastos Extraordinarios | 14,997,177.00 |
| Total otros gastos | 34,779,206.00 |
| TOTAL GASTOS | 8,993,743,737.00 |
| RESULTADO DEL EJERCICIO | 488,488,418.00 |

LAURA CRISTINA GOMEZ OCAMPO
Gerente

CANDELARIA DAZA BENITEZ
Contadora
T.P. 68156-T

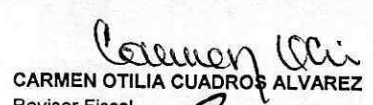
CARMEN OTILIA CUADROS ALVAREZ
Revisor Fiscal
TP 68124-T

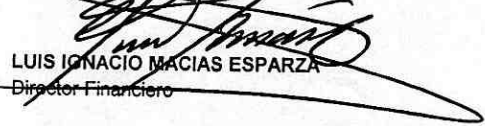
LUIS IGNACIO MACIAS ESPARZA
Director Financiero



METROLINEA
NIT. 830.507.387-3
BALANCE GENERAL
NOVIEMBRE 30 DE 2015

ACTIVOS

PASIVOS

| | | | |
|--|-------------------------|--|-------------------------|
| 11 EFECTIVO | 4,660,548,400.00 | 22 OPERACIONES DE CREDITO PUBLICO | 0.00 |
| 1105 CAJA | | 2208 Operaciones de Crédito Desarrollo SITM | 0.00 |
| Caja Menores | 2,000,000.00 | Créditos Recursos Propios | 0.00 |
| 1110 BANCOS Y CORPORACIONES | 4,658,548,400.00 | 24 CUENTAS POR PAGAR | 2,758,290,194.00 |
| Cuentas Corrientes | 1,664,519.00 | 2401 Adquisición de Bienes y Servicios Ente Gestor | 250,000,000.00 |
| Cuentas de Ahorro | 141,593,009.00 | 2425 Acreedores | 199,662,275.00 |
| Fondos mantenimiento operación SITM | 4,515,290,872.00 | 2436 Retención en la Fuente | 33,840,553.00 |
| | | 2440 Impuestos contribuciones y tasas por pagar | 0.00 |
| | | 2450 Avances y anticipos recibidos | 151,600,000.00 |
| | | 2453 Recursos recibidos en Administrativos | 2,094,852,366.00 |
| | | 2460 Creditos Judiciales Procesos administrativos | 28,335,000.00 |
| 14 DEUDORES | 4,703,479,015.00 | 25 OBLIGACIONES LABORALES POR PAGAR | 47,509,522.00 |
| 1407 PRESTACION DE SERVICIOS | 1,312,630,497.00 | 2505 Salarios y Prestaciones sociales | 47,509,522.00 |
| Participación venta tarjetas | 36,967,732.00 | Nomina por pagar | 0.00 |
| Participación operación del SITM | 1,275,662,765.00 | Vacaciones | 22,402,334.00 |
| | | Prima de vacaciones | 25,107,188.00 |
| 1413 TRANSFERENCIAS POR COBRAR | 1,900,000,000.00 | Prima de Servicios | 0.00 |
| Transferencias entidades territoriales | 1,900,000,000.00 | Bonificaciones | 0.00 |
| 1422 Anticipos o saldo a favor | 126,079,826.00 | 27 PASIVOS ESTIMADOS | 496,990,615.00 |
| Impuesto sobre la renta | 9,062,000.00 | 2710 Provisión para contingencias | 0.00 |
| Retención en la fuente | 1,167,449.00 | Litigios procesos administrativos | 0.00 |
| Industria y comercio | 2,874,000.00 | 2715 Provisión para Prestaciones Sociales | 496,990,615.00 |
| Retención CREE | 112,976,377.00 | Cesantías | 143,427,089.00 |
| 1424 Recursos Entregados en Administración | 1,339,201.00 | Intereses de cesantías | 17,211,345.00 |
| Encargo Fidubogota 7648- Convenio 249 | 1,339,201.00 | Vacaciones | 59,601,168.00 |
| Encargo Fidubogota 0472 - Convenio 529 | 0.00 | Prima de vacaciones | 63,074,182.00 |
| 1425 Depositos entregados en Garantía | 280,000,000.00 | Prima de Servicios | 70,249,742.00 |
| Depositos judiciales | 280,000,000.00 | Prima de Navidad | 143,427,089.00 |
| 1470 Otros Deudores | 1,083,429,491.00 | | |
| Pagos por cuenta de terceros | 30,064,373.00 | | |
| Indemnizaciones | 47,861,968.00 | | |
| Otros | 1,005,503,150.00 | | |

182
P. J. G.



METROLÍNEA
NIT. 830.507.387-3
BALANCE GENERAL
NOVIEMBRE 30 DE 2015

| | | | |
|---|--------------------------|---|--------------------------|
| 16 PROPIEDADES, PLANTA Y EQUIPO | 993,989,581.00 | 29 OTROS PASIVOS | 13,459,244.00 |
| 1650 Redes Lineas y Cables | 92,694,996.00 | 2905 Recaudos a favor de terceros | 13,459,244.00 |
| Lineas y cables de telecomunicación | 49,462,218.00 | Estampillas | 10,628,771.00 |
| Otras redes y lineas | 43,232,778.00 | Rendimientos convenios de apoyo | 2,830,473.00 |
| 1655 Maquinaria y Equipo | 1,262,557,204.00 | TOTAL PASIVO | 3,316,249,575.00 |
| Muebles y Enseres | 291,721,679.00 | | |
| Equipo y Maquina de Oficina | 58,636,027.00 | | |
| Equipos de centro de control | 910,148,415.00 | | |
| Otros muebles enseres y equipo de oficina | 2,051,083.00 | | |
| 1670 Equipos de Comunicaciones | 330,539,884.00 | | |
| Equipo de Comunicación | 24,043,769.00 | | |
| Equipo de Computación | 305,452,115.00 | | |
| Otros equipos de comunicación y computació | 1,044,000.00 | | |
| 1675 Equipos de Transporte terrestre | 59,990,000.00 | | |
| Vehiculos | 59,990,000.00 | | |
| 1685 Depreciación Acumulada | -751,792,503.00 | | |
| Muebles y enseres y equipos de Oficina | -191,092,038.00 | | |
| Equipos de comunicación y computación | -247,534,833.00 | | |
| Redes Lineas y Cables | -58,591,217.00 | | |
| Equipo de Transporte | -28,995,157.00 | | |
| Maquinaria y E quipo | -225,579,258.00 | | |
| 19 OTROS ACTIVOS | 2,274,355,808.00 | | |
| 1905 GASTOS PAGADOS POR ANTICIPADO | 109,528,455.00 | | |
| Seguros | 79,139,056.00 | | |
| Iva de seguros | 30,389,399.00 | | |
| 1910 CARGOS DIFERIDOS | 2,072,559,716.00 | | |
| Gastos de Organización | 2,072,559,716.00 | | |
| 1970 INTANGIBLES | 269,736,810.00 | | |
| Licencias de software | 269,736,810.00 | | |
| 1975 AMORTIZACION ACUMULADA DE INTANGI | -177,469,173.00 | | |
| Licencias de software | -177,469,173.00 | | |
| TOTAL ACTIVOS | 12,632,372,804.00 | | |
| | | 32 PATRIMONIO INSTITUCIONAL | 9,316,123,229.00 |
| | | 3204 CAPITAL SUSCRITO Y PAGADO | 12,796,646,300.00 |
| | | Capital Autorizado | 20,000,000,000.00 |
| | | Capital por Suscribir (DB) | -7,203,353,700.00 |
| | | Capital Suscrito por Cobrar (DB) | |
| | | 3215 RESERVAS | 141,231,616.00 |
| | | Reserva Legal | 141,231,616.00 |
| | | OTRAS RESERVAS | 6,126,345.00 |
| | | Proyecto de Inversión | 6,126,345.00 |
| | | 3225 RESULTADOS DE EJERCICIOS ANTERIORES | -4,828,553,747.00 |
| | | Pérdidas acumuladas | -4,828,553,747.00 |
| | | 3230 RESULTADO DEL EJERCICIO | 1,200,672,715.00 |
| | | Resultado del ejercicio | 1,200,672,715.00 |
| | | TOTAL PATRIMONIO | 9,316,123,229.00 |
| | | TOTAL PASIVO Y PATRIMONIO | 12,632,372,804.00 |

183
160



METROLINEA
NIT. 830.507.387-3
BALANCE GENERAL
NOVIEMBRE 30 DE 2015

8 CUENTAS DE ORDEN DEUDORAS

0.00

| | |
|---|----------------------------|
| 81 DERECHOS CONTINGENTES | 28,544,274,897.00 |
| Acciones de repeticion | 1,485,603,663.00 |
| Otros Litigios y Mecanismos de conflictos | 27,058,671,234.00 |
| 82 DEUDORAS FISCALES | 1,780,151,000.00 |
| Compensacion Perdidas Fiscales | 1,780,151,000.00 |
| 83 DEUDORAS DE CONTROL | 926,508,818,895.00 |
| Activos totalmente depreciados | 88,179,410.00 |
| Ejecucion de proyecto de inversion | 393,892,938,485.00 |
| Presupuesto de inversion del SITM | 529,665,828,000.00 |
| Contrato usufructo Nacion | 2,861,873,000.00 |
| 89 DEUDORAS POR CONTRA (CR) | -956,833,244,792.00 |
| Derechos Contingentes | -28,544,274,897.00 |
| Deudoras Fiscales | -1,780,151,000.00 |
| Activos totalmente depreciados | -88,179,410.00 |
| Ejecucion de proyecto de inversion | -393,892,938,485.00 |
| Presupuesto de inversion del SITM | -529,665,828,000.00 |
| Contrato usufructo Nacion | -2,861,873,000.00 |

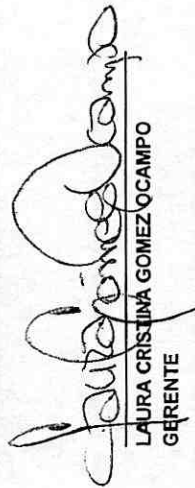

LAURA CRISTINA GOMEZ-OCAMPO
GERENTE

CANDELARIA DAZA BENITEZ
CONTADORA
T.P. 68156-T

9 CUENTAS DE ORDEN ACREEDORAS

0.00

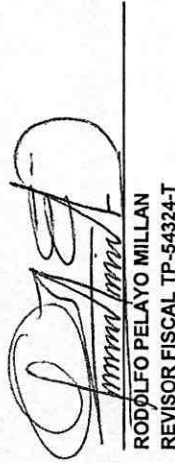
| | |
|---|------------------------------|
| 91 RESPONSABILIDADES CONTINGENTES | 539,311,898,646.00 |
| Litigios y Mecanismos Alternativos de Solucion de Conti | 539,285,826,409.00 |
| Garantias Contractuales - Promesas de compra-venta- | 26,072,237.00 |
| 93 ACREEDORAS DE CONTROL | 673,394,666,910.00 |
| Recursos entregados en Administracion | 56,366,246,803.00 |
| Ejecucion de proyectos de inversion | 482,203,108,380.00 |
| Contratos pendientes de ejecucion | 3,647,752,141.00 |
| Amortizacion acumulada credito | 31,409,808,621.00 |
| Convenios | 99,767,750,965.00 |
| 99 ACREEDORAS POR EL CONTRA (D) | -1,212,706,565,556.00 |
| Responsabilidades Contingentes | -539,311,898,646.00 |
| Recursos administrativos en nombre de terceros | -56,366,246,803.00 |
| Ejecucion de proyectos de inversion | -482,203,108,380.00 |
| Otras cuentas acreedoras de control por el contra | -134,825,311,727.00 |

RODOLFO PELAYO MILLAN
REVISOR FISCAL TP-54324-T

LUIS IGNACIO MACIAS ESPARZA
DIRECTOR FINANCIERO



METROLINEA S.A.
ESTADO DE ACTIVIDAD FINANCIERA ECONOMICA Y SOCIAL
A 30 DE NOVIEMBRE DE 2015

INGRESOS

INGRESOS FISCALES

| | |
|---------------------------------------|-----------------------|
| Concesiones Explotaciones Colaterales | 333,304,320.00 |
| Total ingresos Ficales | 333,304,320.00 |

VENTA DE SERVICIOS

| | |
|---------------------------------|-------------------------|
| Servicios de transporte | 4,897,333,091.00 |
| Total Venta de Servicios | 4,897,333,091.00 |

TRANSFERENCIAS

| | |
|--|-------------------------|
| Transferencia de entidades territoriales | 3,060,185,104.00 |
| Total Transferencias | 3,060,185,104.00 |

OTROS INGRESOS

| | |
|--|-------------------------|
| Intereses sobre depositos en institucion | 5,632,119.00 |
| Rendimientos sobre depósitos en admon | 84,814,864.00 |
| Otros Ingresos Ordinarios | 1,812,294,050.00 |
| Recuperaciones | 12,570,705.00 |
| Indemnizaciones | 164,403,194.00 |
| Otros ingresos Extraordinarios | 126,172.00 |
| Total Otros ingresos | 2,079,841,104.00 |

| | |
|-----------------------|--------------------------|
| TOTAL INGRESOS | 10,370,663,619.00 |
|-----------------------|--------------------------|

GASTOS

GASTOS DE ADMINISTRACION

| | |
|---------------------------------------|-------------------------|
| Sueldos y salarios | 2,101,175,257.00 |
| Contribuciones imputadas | 2,718,057.00 |
| Contribuciones efectivas | 317,867,223.00 |
| Aportes sobre la nomina | 16,071,400.00 |
| Gastos Generales | 3,268,629,667.00 |
| Impuestos contribuciones y tasas | 139,928,006.00 |
| Total Gastos de Administración | 5,846,389,610.00 |

GASTOS DE OPERACIÓN

| | |
|----------------------------------|-------------------------|
| Sueldos y salarios | 302,988,055.00 |
| Contribuciones efectivas | 54,422,043.00 |
| Aportes sobre la nomina | 1,665,100.00 |
| Gastos Generales | 2,753,833,852.00 |
| Impuestos contribuciones y tasas | 4,683,436.00 |
| Total Gastos de operación | 3,117,592,486.00 |

PROVISIONES, DEPRECIACIONES, AMORTIZACIONES

| | |
|---|-----------------------|
| Provision para contingencias | 633,500.00 |
| Depreciación propiedad planta y equipo | 167,003,743.00 |
| Amortización de intangibles | 35,027,946.00 |
| Provision para contingencias | 0.00 |
| Total provisión agotamiento y amortización | 202,665,189.00 |

1160 2



METROLINEA S.A.
ESTADO DE ACTIVIDAD FINANCIERA ECONOMICA Y SOCIAL
A 30 DE NOVIEMBRE DE 2015

| | |
|------------------------------|---------------------|
| OTROS GASTOS | |
| Gastos Bancarios | 2,740,965.00 |
| Iva por gastos Bancarios | 398,463.00 |
| Otros Gastos Extraordinarios | 204,191.00 |
| Total otros gastos | 3,343,619.00 |

| | |
|---------------------|-------------------------|
| TOTAL GASTOS | 9,169,990,904.00 |
|---------------------|-------------------------|

| | |
|--------------------------------|-------------------------|
| RESULTADO DEL EJERCICIO | 1,200,672,715.00 |
|--------------------------------|-------------------------|

LAURA CRISTINA GOMEZ OCAMRO
 Gerente

RODOLFO PELAYO MILLAN
 Revisor Fiscal
 TP 54324-T

CANDELARIA DAZA BENITEZ
 Contadora
 T.P. 68156-T

LUIS IGNACIO MACIAS ESPARZA
 Director Financiero

7

VALOR EN LIBROS DE CONTABILIDAD ANTES DE LA DEPRECIACION

| BIENES MUEBLES E INMUEBLES | | |
|--|----------------|-----------|
| VIGENCIA FISCAL AÑO 2012 | DESDE | ENERO |
| | HASTA | DICIEMBRE |
| CONCEPTO | VALOR | |
| Terrenos | | |
| Edificaciones | | |
| Construcciones en curso | | |
| Maquinaria y equipo | | |
| Equipo de transporte, tracción y elevación | | |
| Equipos de comunicación y computación | 236,523,772.00 | |
| Muebles, enseres y equipo de oficina | 334,451,700.00 | |
| Bienes muebles en bodega | | |
| Redes, líneas y cables | 92,694,996.00 | |
| Plantas, ductos y túneles | | |
| Otros conceptos | | |

| BIENES MUEBLES E INMUEBLES | | |
|--|------------------|-----------|
| VIGENCIA FISCAL AÑO 2013 | DESDE | ENERO |
| | HASTA | DICIEMBRE |
| CONCEPTO | VALOR | |
| Terrenos | | |
| Edificaciones | | |
| Construcciones en curso | | |
| Maquinaria y equipo | | |
| Equipo de transporte, tracción y elevación | 59,990,000.00 | |
| Equipos de comunicación y computación | 261,207,469.00 | |
| Muebles, enseres y equipo de oficina | 1,250,826,094.00 | |
| Bienes muebles en bodega | | |
| Redes, líneas y cables | 92,694,996.00 | |
| Plantas, ductos y túneles | | |
| Otros conceptos | | |

| BIENES MUEBLES E INMUEBLES | | |
|-----------------------------------|--------------|-----------|
| VIGENCIA FISCAL AÑO 2014 | DESDE | ENERO |
| | HASTA | DICIEMBRE |
| CONCEPTO | VALOR | |
| Terrenos | | |
| Edificaciones | | |
| Construcciones en curso | | |
| Maquinaria y equipo | | |

| | |
|--|------------------|
| Equipo de transporte, tracción y elevación | 59,990,000.00 |
| Equipos de comunicación y computación | 300,539,960.00 |
| Muebles, enseres y equipo de oficina | 1,254,655,603.00 |
| Bienes muebles en bodega | |
| Redes, líneas y cables | 92,694,996.00 |
| Plantas, ductos y túneles | |
| Otros conceptos | |

| BIENES MUEBLES E INMUEBLES | | |
|--|------------------|-----------|
| VIGENCIA FISCAL AÑO 2015 | DESDE | ENERO |
| | HASTA | NOVIEMBRE |
| CONCEPTO | VALOR | |
| Terrenos | | |
| Edificaciones | | |
| Construcciones en curso | | |
| Maquinaria y equipo | | |
| Equipo de transporte, tracción y elevación | 59,990,000.00 | |
| Equipos de comunicación y computación | 300,539,960.00 | |
| Muebles, enseres y equipo de oficina | 1,262,557,204.00 | |
| Bienes muebles en bodega | | |
| Redes, líneas y cables | 92,694,996.00 | |
| Plantas, ductos y túneles | | |
| Otros conceptos | | |



Departamento Nacional de Planeación

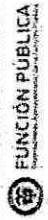

FUNCIÓN PÚBLICA



INSTITUTO NACIONAL PARA LA PROMOCIÓN DEL DESARROLLO RURAL



CONTRALORIA GENERAL DE LA REPUBLICA

FORMATO RECURSOS FÍSICOS E INVENTARIOS

1. INVENTARIO DE BIENES MUEBLES

| Bienes muebles asignados | Dependencia y servidor público responsable | No. de identificación del bien | Fecha de adquisición | Precio de compra | Descripción | Ubicación | Estado | | | | Mantenimiento | Póliza de seguro | Mecanismo de control de inventarios de bienes consumibles y suministros | |
|---|--|--------------------------------|----------------------|------------------|-------------|---------------------------------|--------|----|---|--------|---------------|------------------|---|--------------------------|
| | | | | | | | SI | NO | I | R | | | | |
| MAQUINARIA Y EQUIPO | | | | | | | | | | | | | | |
| Equipos centro de control | | | 41390 | 528451816 | | | | | | | | | | REVISION FISICA Y CONTEO |
| AIRE ACONDICIONADO | DATA CENTER | 408 | | 33183646 | | DATA CENTER | X | | | AL DIA | | | | REVISION FISICA Y CONTEO |
| EXTINTOR AGENTE LIMPIO | DATA CENTER | 412 | | | | DATA CENTER | X | | | AL DIA | | | | REVISION FISICA Y CONTEO |
| UPS 20 KVA | DATA CENTER | | | 28655727 | | DATA CENTER | | | | AL DIA | | | | REVISION FISICA Y CONTEO |
| UPS 3KVVU | DATA CENTER | 408 | | | | DATA CENTER | X | | | AL DIA | | | | REVISION FISICA Y CONTEO |
| GINETE DE 48 UNIDADES DE RACK PARA SERVIDORES | DATA CENTER | | | 11176945 | | DATA CENTER | | | | AL DIA | | | | REVISION FISICA Y CONTEO |
| PDU HORIZONTAL CON ATS 120V Y 30A | DATA CENTER | | | 9260059 | | DATA CENTER | | | | AL DIA | | | | REVISION FISICA Y CONTEO |
| PDU HORIZONTAL CON ATS 208V Y 30A | DATA CENTER | | | 7453266 | | DATA CENTER | | | | AL DIA | | | | REVISION FISICA Y CONTEO |
| PUERTA DE SEGURIDAD EN COLO ROLLED CALIBRE 16 | DATA CENTER | | | 5151255 | | DATA CENTER | X | | | AL DIA | | | | REVISION FISICA Y CONTEO |
| SHWICHE D LINK | DATA CENTER | 415 | | | | DATA CENTER | | | | AL DIA | | | | REVISION FISICA Y CONTEO |
| SISTEMA DE TELECOMUNICACIONES | DATA CENTER | | | | | DATA CENTER | | | | AL DIA | | | | REVISION FISICA Y CONTEO |
| SISTEMA DE FIBRA OPTICA | DATA CENTER | | | 24060327 | | DATA CENTER | | | | AL DIA | | | | REVISION FISICA Y CONTEO |
| SISTEMA DE CONECTIVIDAD UTP | DATA CENTER | | | 8148203 | | DATA CENTER | | | | AL DIA | | | | REVISION FISICA Y CONTEO |
| SISTEMA DE CONTROL DE ACCESO | DATA CENTER | | | 8467037 | | DATA CENTER | | | | AL DIA | | | | REVISION FISICA Y CONTEO |
| SISTEMA DE DETECCION Y EXTINCION DE INCENDIOS | DATA CENTER | | | 41248084 | | DATA CENTER | | | | AL DIA | | | | REVISION FISICA Y CONTEO |
| SISTEMA DE DETECCION Y EXTINCION DE INCENDIOS | DATA CENTER | | | | | DATA CENTER | | | | AL DIA | | | | REVISION FISICA Y CONTEO |
| SISTEMA DE MONITOREO AMBIENTAL Y GESTION | DATA CENTER | | | 20547410 | | DATA CENTER | | | | AL DIA | | | | REVISION FISICA Y CONTEO |
| SISTEMA DE MONITOREO AMBIENTAL Y GESTION | DATA CENTER | | | | | DATA CENTER | | | | AL DIA | | | | REVISION FISICA Y CONTEO |
| AREA DE SERVICIOS DATA CENTER | DATA CENTER | | | | | DATA CENTER | | | | AL DIA | | | | REVISION FISICA Y CONTEO |
| SISTEMA DE TELECOMUNICACIONES | DATA CENTER - AREA DE SERVICIOS | | | | | DATA CENTER - AREA DE SERVICIOS | | | | AL DIA | | | | REVISION FISICA Y CONTEO |

| | | | | | | | | | | | | | | |
|---|------------------|-----|-------------|--|--|--------|-----------------------|--------------------|---|--|--|--|---------|--------------------------|
| Archivador Pedestal X 3 | LUZ MARINA PEÑA | 671 | | | | | ARCHIVADOR 2X1 EN | SECRETARIA GENERAL | X | | | | VIGENTE | REVISION FISICA Y CONTEO |
| Archivador Pedestal X 3 | LUIS IGNACIO MAC | 746 | | | | | ARCHIVADOR 2X1 EN | FINANCIERA | X | | | | VIGENTE | REVISION FISICA Y CONTEO |
| ARCHIVADOR METALICO X 4 GAVETAS | YAMIL VEGA PAF | 700 | | | | | ARCHIVADOR VERTICAL | JURIDICA | X | | | | VIGENTE | REVISION FISICA Y CONTEO |
| Archivador Pedestal X 3 METALICO | JAVIER DARIO VES | 302 | | | | | ARCHIVADOR METALICO | INFRAESTRUCTURA | X | | | | VIGENTE | REVISION FISICA Y CONTEO |
| ARCHIVADOR PEDESTAL X 3 MANERA | LETICIA PLATA RC | 343 | | | | | ARCHIVADOR EN MADERA | SECRETARIA GENERAL | X | | | | VIGENTE | REVISION FISICA Y CONTEO |
| ARCHIVADOR VERTICAL X 4 GABETAS | YAMIL VEGA PAF | 148 | | | | | ARCHIVADOR ES | JURIDICA | X | | | | VIGENTE | REVISION FISICA Y CONTEO |
| ARCHIVADOR VERTICAL X 4 GAV | CLAUDIA PATRICIA | 111 | | | | | ARCHIVADOR ES | JURIDICA | X | | | | VIGENTE | REVISION FISICA Y CONTEO |
| MESA DOS PUERTAS DOS DIVISIONES | FLOR ELBA TIRAD | 65 | | | | | BIBLIOTECA EN MADERA | FINANCIERA | X | | | | VIGENTE | REVISION FISICA Y CONTEO |
| MUEBLE EN MADERA DOS PUERTAS X 3 DIVISIONES | MARTHA CECILIA | 93 | | | | | MESA PARA AUXILIAR DE | JURIDICA | X | | | | VIGENTE | REVISION FISICA Y CONTEO |
| Talon de 1.80 x 1.80 video beam | JORGE ENRIQUE | 627 | | | | | | SECRETARIA GENERAL | X | | | | VIGENTE | REVISION FISICA Y CONTEO |
| ARCHIVADOR X 3 PEDESTAL | VIBIANA APARICIO | 616 | | | | | ARCHIVADOR 2X1 EN | SECRETARIA GENERAL | X | | | | VIGENTE | REVISION FISICA Y CONTEO |
| Gabinete colgante | | | Marzo 10/08 | | | 452168 | | | | | | | VIGENTE | REVISION FISICA Y CONTEO |
| Gabinete colgante | | | Abr 14/07 | | | 744720 | | | | | | | VIGENTE | REVISION FISICA Y CONTEO |
| GABINETE COLGANTE | JULIAN EDUARDO | 420 | | | | | GABINETES AEREO EN | PLANEACION | X | | | | VIGENTE | REVISION FISICA Y CONTEO |
| GABINETE COLGANTE | SANDRA VELASQ | 430 | | | | | GABINETES AEREO EN | PLANEACION | X | | | | VIGENTE | REVISION FISICA Y CONTEO |
| Gabinete colgante | MARCELA GUALDE | 478 | | | | | GABINETE AEREO DE | PLANEACION | X | | | | VIGENTE | REVISION FISICA Y CONTEO |
| GABINETE COLGANTE | PUERTO 3 ERIKA | 507 | | | | | GABINETES AEREO EN | SECRETARIA GENERAL | X | | | | VIGENTE | REVISION FISICA Y CONTEO |
| GABINETE COLGANTE | ESTHER CANEDO | 528 | | | | | GABINETE AEREO DE | SECRETARIA GENERAL | X | | | | VIGENTE | REVISION FISICA Y CONTEO |
| GABINETE COLGANTE | GENA CARRILLO N | 532 | | | | | GABINETE AEREO EN | SECRETARIA GENERAL | X | | | | VIGENTE | REVISION FISICA Y CONTEO |
| GABINETE COLGANTE | ENDIA ARAUJO C | 610 | | | | | GABINETE AEREO EN | FINANCIERA | X | | | | VIGENTE | REVISION FISICA Y CONTEO |
| GABINETE COLGANTE | OVIEL MENDOZA C | 624 | | | | | GABINETE AEREO EN | FINANCIERA | X | | | | VIGENTE | REVISION FISICA Y CONTEO |
| GABINETE COLGANTE | FLOR ELBA TIRAD | 647 | | | | | GABINETE AEREO DE | FINANCIERA | X | | | | VIGENTE | REVISION FISICA Y CONTEO |
| GABINETE COLGANTE | LUIS IGNACIO MA | 756 | | | | | GABINETE AEREO EN | FINANCIERA | X | | | | VIGENTE | REVISION FISICA Y CONTEO |
| GABINETE COLGANTE | VICTORIA DANGO | 118 | | | | | GABINETES AEREO EN | FINANCIERA | X | | | | VIGENTE | REVISION FISICA Y CONTEO |
| GABINETE COLGANTE | SANDRA MILENA C | 158 | | | | | GABINETES AEREO DE | JURIDICA | X | | | | VIGENTE | REVISION FISICA Y CONTEO |
| GABINETE COLGANTE | JORGE ENRIQUE | 512 | | | | | GABINETES AEREO EN | PLANEACION | X | | | | VIGENTE | REVISION FISICA Y CONTEO |
| Papelera canecas basurera lisa color gris | | | Dic 28/05 | | | 428040 | | SECRETARIA GENERAL | X | | | | VIGENTE | REVISION FISICA Y CONTEO |
| PAPALERA | CENTRO DE CONT | 202 | | | | | BASURERA METALICA | CENTRO DE CONTROL | X | | | | VIGENTE | REVISION FISICA Y CONTEO |
| PAPALERA | PUERTO 3 JORGE | 286 | | | | | BASURERA METALICA | INFRAESTRUCTURA | X | | | | VIGENTE | REVISION FISICA Y CONTEO |
| PAPALERA | GENA CARRILLO N | 536 | | | | | BASURERA METALICA | SECRETARIA GENERAL | X | | | | VIGENTE | REVISION FISICA Y CONTEO |
| Papelera | CONSUELO RINCO | 44 | | | | | BASURERA METALICA | GERENCIA | X | | | | VIGENTE | REVISION FISICA Y CONTEO |
| Papelera | OMAIRA ESTEBAN | 54 | | | | | BASURERAS METALICAS | GERENCIA | X | | | | VIGENTE | REVISION FISICA Y CONTEO |
| Papelera | OMAIRA ESTEBAN | 66 | | | | | BASURERAS METALICAS | GERENCIA | X | | | | VIGENTE | REVISION FISICA Y CONTEO |

| | | | | | | | | | | | | | | | | | | | | |
|------------------------|----------------------------|-----|--|--|--|--|--|--------------------|---|--|--|--|--|--|--|--|--|--|------------------------|-----------------------------|
| Telefonos para oficina | OMAIRA ESTEBAN | 52 | | | | | | SECRETARIA GENERAL | X | | | | | | | | | | VIGENTE POLIZA TODO | REVISION FISICA Y CONTEO |
| Telefono belgs | MARTHA CECILIA | 77 | | | | | | JURIDICA | X | | | | | | | | | | VIGENTE POLIZA TODO | REVISION FISICA Y CONTEO |
| Telefonos para oficina | CLAUDIA PATRICIA | 102 | | | | | | JURIDICA | X | | | | | | | | | | VIGENTE POLIZA TODO | REVISION FISICA Y CONTEO |
| TELEFONO | VICTORIA DANGO | 115 | | | | | | JURIDICA | X | | | | | | | | | | VIGENTE POLIZA TODO | REVISION FISICA Y CONTEO |
| TELEFONO | LILIANA FORERO | 123 | | | | | | JURIDICA | X | | | | | | | | | | VIGENTE POLIZA TODO | REVISION FISICA Y CONTEO |
| TELEFONO | OGILA LUCIA GAIT | 131 | | | | | | JURIDICA | X | | | | | | | | | | VIGENTE POLIZA TODO | REVISION FISICA Y CONTEO |
| TELEFONO | YAMILÉ VEGA PAF | 142 | | | | | | JURIDICA | X | | | | | | | | | | VIGENTE POLIZA TODO | REVISION FISICA Y CONTEO |
| Telefonos para oficina | FABIAN ENRIQUE | 152 | | | | | | OPERACIONES | X | | | | | | | | | | VIGENTE POLIZA TODO | REVISION FISICA Y CONTEO |
| TELEFONO PANASONIC | LEONELA ESPERA | 172 | | | | | | OPERACIONES | X | | | | | | | | | | VIGENTE POLIZA TODO | REVISION FISICA Y CONTEO |
| Telefonos para oficina | CRISTIAN RICARD | 256 | | | | | | INFRAESTRUCTURA | X | | | | | | | | | | VIGENTE POLIZA TODO | REVISION FISICA Y CONTEO |
| TELEFONO | ELDA JANETH BEC | 188 | | | | | | OPERACIONES | X | | | | | | | | | | VIGENTE POLIZA TODO | REVISION FISICA Y CONTEO |
| TELEFONO | PUESTO 4 DIANA | 273 | | | | | | INFRAESTRUCTURA | X | | | | | | | | | | VIGENTE POLIZA TODO | REVISION FISICA Y CONTEO |
| TELEFONO BEIG | PUESTO 3 JORGE | 278 | | | | | | INFRAESTRUCTURA | X | | | | | | | | | | VIGENTE POLIZA TODO | REVISION FISICA Y CONTEO |
| TELEFONO | MARTHA ELENA PRADA CARREÑO | | | | | | | INFRAESTRUCTURA | X | | | | | | | | | | VIGENTE POLIZA TODO | REVISION FISICA Y CONTEO |
| TELEFONO | LETICIA PLATA RC | 332 | | | | | | SECRETARIA GENERAL | X | | | | | | | | | | VIGENTE POLIZA TODO | REVISION FISICA Y CONTEO |
| TELEFONO | DATA CENTER | 410 | | | | | | DATA CENTER | X | | | | | | | | | | VIGENTE POLIZA TODO | REVISION FISICA Y CONTEO |
| TELEFONO | JULIAN EDUARDO | 419 | | | | | | PLANEACION | X | | | | | | | | | | VIGENTE POLIZA TODO | REVISION FISICA Y CONTEO |
| TELEFONO | SANDRA VELASQ | 429 | | | | | | PLANEACION | X | | | | | | | | | | VIGENTE POLIZA TODO | REVISION FISICA Y CONTEO |
| Telefonos para oficina | TRINA MARIA ROC | 456 | | | | | | PLANEACION | X | | | | | | | | | | VIGENTE POLIZA TODO | REVISION FISICA Y CONTEO |
| TELEFONO | MARCELA GUALDI | 474 | | | | | | PLANEACION | X | | | | | | | | | | VIGENTE POLIZA TODO | REVISION FISICA Y CONTEO |
| TELEFONO | MARCELA GUALDI | 475 | | | | | | PLANEACION | X | | | | | | | | | | VIGENTE POLIZA TODO | REVISION FISICA Y CONTEO |
| TELEFONO | MARIA PAULA CAR | 489 | | | | | | SECRETARIA GENERAL | X | | | | | | | | | | VIGENTE POLIZA TODO | REVISION FISICA Y CONTEO |
| Telefonos para oficina | JORGE ENRIQUE | 513 | | | | | | SECRETARIA GENERAL | X | | | | | | | | | | VIGENTE POLIZA TODO | REVISION FISICA Y CONTEO |
| TELEFONO | LETICIA PLATA RC | 521 | | | | | | SECRETARIA GENERAL | X | | | | | | | | | | VIGENTE POLIZA TODO | REVISION FISICA Y CONTEO |
| TELEFONO | ESTHER CANCEDO | 527 | | | | | | SECRETARIA GENERAL | X | | | | | | | | | | VIGENTE POLIZA TODO | REVISION FISICA Y CONTEO |
| TELEFONO 1 | GENA CARRILLO N | 533 | | | | | | SECRETARIA GENERAL | X | | | | | | | | | | VIGENTE POLIZA TODO | REVISION FISICA Y CONTEO |
| TELEFONO 2 | GENA CARRILLO N | 534 | | | | | | SECRETARIA GENERAL | X | | | | | | | | | | VIGENTE POLIZA TODO | REVISION FISICA Y CONTEO |
| TELEFONO | NEDY CECILIA MO | 551 | | | | | | SECRETARIA GENERAL | X | | | | | | | | | | VIGENTE POLIZA TODO | REVISION FISICA Y CONTEO |
| TELEFONO PBX KXT 7730 | JAIRO ANDRES PC | 566 | | | | | | SECRETARIA GENERAL | X | | | | | | | | | | VIGENTE POLIZA TODO | REVISION FISICA Y CONTEO |
| Telefonos para oficina | SALVADOR RIOS | 578 | | | | | | CONTROL INTERNO | X | | | | | | | | | | VIGENTE POLIZA TODO | REVISION FISICA Y CONTEO |
| TELEFONO | YOLANDA ISABEL | 590 | | | | | | FINANCIERA | X | | | | | | | | | | VIGENTE POLIZA TODO | REVISION FISICA Y CONTEO |
| Telefonos para oficina | CANDELARIA DAZ | 598 | | | | | | FINANCIERA | X | | | | | | | | | | VIGENTE POLIZA TODO | REVISION FISICA Y CONTEO |
| TELEFONO | ENIDIA ARAUJO C | 609 | | | | | | FINANCIERA | X | | | | | | | | | | VIGENTE POLIZA TODO | REVISION FISICA Y CONTEO |

| | | | | | | | | | | | | | |
|--|------------------|-----|--|--|--|--|---|--|--|--|--|---------|--------------------------|
| DIVISION DE PUESTO | OMARA ESTEBAN | 71 | | | | DIVISION INTERNA CON GERENCIA | X | | | | | VIGENTE | REVISION FISICA Y CONTEO |
| DIVISION DE PUESTO DE TRABAJO | OSCAR ALBERTO | 176 | | | | DIVISION INTERNA OPERACIONES | X | | | | | VIGENTE | REVISION FISICA Y CONTEO |
| DIVISION INTERNA CON VIDRIO | PUESTO 2 JHON | 447 | | | | DIVISION INTERNA CON PLANEACION | X | | | | | VIGENTE | REVISION FISICA Y CONTEO |
| DIVISION INTERNA CON VIDRIO | PUESTO 1 SANDR | 486 | | | | DIVISION INTERNA CON SECRETARIA GENERAL | X | | | | | VIGENTE | REVISION FISICA Y CONTEO |
| DIVISION INTERNA CON VIDRIO | VIVIANNE TRIANA | 489 | | | | DIVISION INTERNA CON SECRETARIA GENERAL | X | | | | | VIGENTE | REVISION FISICA Y CONTEO |
| DIVISION INTERNA CON VIDRIO | LEONELA ESPERA | 174 | | | | DIVISION INTERNA OPERACIONES | X | | | | | VIGENTE | REVISION FISICA Y CONTEO |
| DIVISION INTERNA CON VIDRIO | PUESTO 2 IMPRES | 503 | | | | DIVISION INTERNA CON OPERACIONES | X | | | | | VIGENTE | REVISION FISICA Y CONTEO |
| DIVISION INTERNA CON VIDRIO GRANDE | ELDA JANETH BEC | 189 | | | | DIVISION INTERNA OPERACIONES | X | | | | | VIGENTE | REVISION FISICA Y CONTEO |
| DIVISION INTERNA DE PUESTO CON VIDRIO PEQUEÑO | TRINA MARIA ROD | 461 | | | | DIVISION INTERNA CON PLANEACION | X | | | | | VIGENTE | REVISION FISICA Y CONTEO |
| DIVISION INTERNA DE VIDRIO | PUESTO 3 ERIKA | 508 | | | | DIVISION INTERNA CON SECRETARIA GENERAL | X | | | | | VIGENTE | REVISION FISICA Y CONTEO |
| DIVISION INTERNA PUESTO TRABAJO | PUESTO 1 CARLO | 446 | | | | DIVISION INTERNA CON PLANEACION | X | | | | | VIGENTE | REVISION FISICA Y CONTEO |
| DIVISION PANEL INTERNA | PUESTO 3 JORGE | 282 | | | | DIVISION DE OFICINA CON INFRAESTRUCTURA | X | | | | | VIGENTE | REVISION FISICA Y CONTEO |
| DIVISION PANEL INTERNA CON VIDRIO X DOS PANELES | PUESTO 2 INGE LI | 266 | | | | DIVISION DE OFICINA CON INFRAESTRUCTURA | X | | | | | VIGENTE | REVISION FISICA Y CONTEO |
| DIVISION PANEL PUESTO DE TRABAJO CON VIDRIO | CONTRATISTA DI | 690 | | | | DIVISION INTERNA FINANCIERA | X | | | | | VIGENTE | REVISION FISICA Y CONTEO |
| DIVISION PUESTO CON VIDRIO INTERNA | PUESTO 1 KARIM | 164 | | | | DIVISION INTERNA OPERACIONES | X | | | | | VIGENTE | REVISION FISICA Y CONTEO |
| DIVISION PUESTO DE TRABAJO INTERNA | OSBERTH LEONAF | 438 | | | | DIVISION INTERNA CON PLANEACION | X | | | | | VIGENTE | REVISION FISICA Y CONTEO |
| DIVISION PUESTO DE TRABAJO INTERNA | OSBERTH LEONAF | 439 | | | | DIVISION INTERNA CON PLANEACION | X | | | | | VIGENTE | REVISION FISICA Y CONTEO |
| DIVISION PUESTO TRABAJO | SANDRA VELASQ | 431 | | | | DIVISION INTERNA CON PLANEACION | X | | | | | VIGENTE | REVISION FISICA Y CONTEO |
| DIVISION X 2 PANEL CON VIDRIO | LETICIA PLATA RC | 338 | | | | DIVISION DE OFICINA CON SECRETARIA GENERAL | X | | | | | VIGENTE | REVISION FISICA Y CONTEO |
| DIVISION X 2 PANEL CON VIDRIO | LETICIA PLATA RC | 335 | | | | DIVISION DE OFICINA CON SECRETARIA GENERAL | X | | | | | VIGENTE | REVISION FISICA Y CONTEO |
| DIVISION X 2 PANELES CON VIDRIO GRANDE | TRINA MARIA ROD | 460 | | | | DIVISION DE OFICINA CON PLANEACION | X | | | | | VIGENTE | REVISION FISICA Y CONTEO |
| Panel amarillo verde x 2 divisiones, incluye ventanilla | JULIAN EDUARDO | 424 | | | | DIVISION DE OFICINA CON PLANEACION | X | | | | | VIGENTE | REVISION FISICA Y CONTEO |
| Panel caki con vidrio N.2. DIVISION AREA X 3 | YOLANDA ISABEL | 594 | | | | DIVISION DE OFICINA CON FINANCIERA | X | | | | | VIGENTE | REVISION FISICA Y CONTEO |
| Panel con vidrio 1 division DIVISION DE AREA | MARTHA CECILIA | 80 | | | | DIVISION DE OFICINA CON JURIDICA | X | | | | | VIGENTE | REVISION FISICA Y CONTEO |
| Panel con vidrio 1 division DIVISION DE AREA | MARTHA CECILIA | 81 | | | | DIVISION DE OFICINA CON JURIDICA | X | | | | | VIGENTE | REVISION FISICA Y CONTEO |
| Panel con vidrio 2 divisiones DIVISION DE AREA SIN VIDRIO | YAMILLE VEGA PAR | 144 | | | | DIVISION DE OFICINA CON JURIDICA | X | | | | | VIGENTE | REVISION FISICA Y CONTEO |
| Panel con vidrio 2 divisiones DIVISION DE OFICINA | MARTHA CECILIA | 84 | | | | DIVISION DE OFICINA CON PANELES | X | | | | | VIGENTE | REVISION FISICA Y CONTEO |
| Panel con vidrio 2 divisiones DIVISION DE PUESTO | CLAUDIA PATRICIA | 106 | | | | DIVISION INTERNA CON JURIDICA | X | | | | | VIGENTE | REVISION FISICA Y CONTEO |
| PANEL CON VIDRIO DOS DIVISIONES DE AREA | CLAUDIA PATRICIA | 107 | | | | DIVISION DE OFICINA CON JURIDICA | X | | | | | VIGENTE | REVISION FISICA Y CONTEO |
| Panel con vidrio N.2 DIVISION DE AREA | CANDELARIA DAZ | 602 | | | | DIVISION DE OFICINA CON FINANCIERA | X | | | | | VIGENTE | REVISION FISICA Y CONTEO |
| PANEL DIVISION AREA | LUIS IGNACIO MAI | 751 | | | | DIVISION DE OFICINA CON FINANCIERA | X | | | | | VIGENTE | REVISION FISICA Y CONTEO |
| Panel division caki sin vidrio DIVISION DE PUESTO DE TRABAJO | LILLIANA FORERO | 124 | | | | DIVISION INTERNA CON FINANCIERA | X | | | | | VIGENTE | REVISION FISICA Y CONTEO |
| Panel division caki sin vidrio X 3 DIVISIONES | SALVADOR RIOS | 577 | | | | CONTROL INTERNO | X | | | | | VIGENTE | REVISION FISICA Y CONTEO |

| | | | | | | | | | | | | | |
|---|------------------|-------|---------|--|--|----------------------------------|--------------------|---|--|--|--------|---------|--------------------------|
| Panel caki con vidrio 1 div. | ENIDA ARALUIO C | 614 | | | | DIVISION INTERNA | FINANCIERA | X | | | AL DIA | VIGENTE | REVISION FISICA Y CONTEO |
| Panel Caki con vidrio N.1. DMISION DE PUESTO | YOLANDA ISABEL | 595 | | | | DIVISION INTERNA | FINANCIERA | X | | | AL DIA | VIGENTE | REVISION FISICA Y CONTEO |
| Panel caki con vidrio PUERTA CON VIDRIO | FLOR ELBA TRAD | 656 | | | | DIVISION DE OFICINA CON INTERNA | FINANCIERA | X | | | AL DIA | VIGENTE | REVISION FISICA Y CONTEO |
| Panel caki con vidrio x 2 div. 1 DIVISION PUESTO DE TRABAJO | JOVIEL MENDOZA C | 623 | | | | DIVISION DE OFICINA CON INTERNA | FINANCIERA | X | | | AL DIA | VIGENTE | REVISION FISICA Y CONTEO |
| Panel caki sin vidrio 1 division | LUIS IGNACIO MAC | 752 | | | | DIVISION DE OFICINA CON INTERNA | FINANCIERA | X | | | AL DIA | VIGENTE | REVISION FISICA Y CONTEO |
| Panel con vidrio N.1 | MARIA PAULA CAR | 496 | | | | DIVISION INTERNA CON OFICINA CON | SECRETARIA GENERAL | X | | | AL DIA | VIGENTE | REVISION FISICA Y CONTEO |
| PANEL DIVISION AREA X 1 CON VIDRIO | VIBIANA APARICIO | 618 | | | | DIVISION DE OFICINA CON | FINANCIERA | X | | | AL DIA | VIGENTE | REVISION FISICA Y CONTEO |
| Panel vende 1 division | LUIS IGNACIO MAC | 753 | | | | DIVISION DE OFICINA CON | FINANCIERA | X | | | AL DIA | VIGENTE | REVISION FISICA Y CONTEO |
| Panel vende con vidrio x 3 div. | LUIS IGNACIO MAC | 750 | | | | DIVISION DE OFICINA CON | FINANCIERA | X | | | AL DIA | VIGENTE | REVISION FISICA Y CONTEO |
| Panel vende x 2 divisiones | JORGE ENRIQUE | 515 | | | | DIVISION DE OFICINA CON | SECRETARIA GENERAL | X | | | AL DIA | VIGENTE | REVISION FISICA Y CONTEO |
| PANEL X 3 CON VIDRIO | LUZ MARINA PEN | 669 | | | | DIVISION DE OFICINA CON | SECRETARIA GENERAL | X | | | AL DIA | VIGENTE | REVISION FISICA Y CONTEO |
| Panel vende 1 division | MARTHA ELENA P | 294 | | | | DIVISION DE OFICINA CON | INFRAESTRUCTURA | X | | | AL DIA | VIGENTE | REVISION FISICA Y CONTEO |
| Panel vende amarillo x 4 divisiones | JULIAN EDUARDO | 423 | | | | DIVISION DE OFICINA CON | PLANACION | X | | | AL DIA | VIGENTE | REVISION FISICA Y CONTEO |
| Panel vende con vidrio x 3 div. DE AREA | CANDELARIA DAZ | 601 | | | | DIVISION DE OFICINA CON | FINANCIERA | X | | | AL DIA | VIGENTE | REVISION FISICA Y CONTEO |
| PANEL X 2 DIVISIONES CON VIDRIO | NEDY CECILIA MC | 555 | | | | DIVISION DE OFICINA CON | SECRETARIA GENERAL | X | | | AL DIA | VIGENTE | REVISION FISICA Y CONTEO |
| PANEL X 3 DIVISIONES CON VIDRIO | NEDY CECILIA MC | 553 | | | | DIVISION DE OFICINA CON | SECRETARIA GENERAL | X | | | AL DIA | VIGENTE | REVISION FISICA Y CONTEO |
| PANEL X 3 DIVISIONES CON VIDRIO | NEDY CECILIA MC | 554 | | | | DIVISION DE OFICINA CON | SECRETARIA GENERAL | X | | | AL DIA | VIGENTE | REVISION FISICA Y CONTEO |
| 32.8 Division de oficinas | | 39872 | 8933592 | | | DIVISION DE OFICINA CON | INFRAESTRUCTURA | X | | | AL DIA | VIGENTE | REVISION FISICA Y CONTEO |
| Panel con vidrio 1 division DIVISION DE AREA | MARTHA CECILIA | 92 | | | | DIVISION DE OFICINA CON | INFRAESTRUCTURA | X | | | AL DIA | VIGENTE | REVISION FISICA Y CONTEO |
| Panel con vidrio 1 division DIVISION DE AREA SIN VIDRIO | YAMIL VEGA PAR | 145 | | | | DIVISION DE OFICINA CON | JURIDICA | X | | | AL DIA | VIGENTE | REVISION FISICA Y CONTEO |
| Panel con vidrio 1 division DIVISION DE OFICINA | MARTHA CECILIA | 87 | | | | DIVISION DE OFICINA CON | JURIDICA | X | | | AL DIA | VIGENTE | REVISION FISICA Y CONTEO |
| Panel con vidrio 1 division DIVISION DE PUESTO DE TRABAJO | CLAUDIA PATRICIA | 109 | | | | DIVISION DE OFICINA CON | JURIDICA | X | | | AL DIA | VIGENTE | REVISION FISICA Y CONTEO |
| Panel con vidrio 2 divisiones | MARTHA CECILIA | 85 | | | | DIVISION DE OFICINA CON | JURIDICA | X | | | AL DIA | VIGENTE | REVISION FISICA Y CONTEO |
| Panel con vidrio 2 divisiones | SALVADOR RIOS | 578 | | | | DIVISION DE OFICINA CON | CONTROL INTERNO | X | | | AL DIA | VIGENTE | REVISION FISICA Y CONTEO |
| Panel con vidrio 1 division DIVISION DE AREA | MARTHA CECILIA | 89 | | | | DIVISION DE OFICINA CON | JURIDICA | X | | | AL DIA | VIGENTE | REVISION FISICA Y CONTEO |
| Panel con vidrio 2 divisiones DIVISION DE AREA CON VIDRIO | CLAUDIA PATRICIA | 108 | | | | DIVISION DE OFICINA CON | JURIDICA | X | | | AL DIA | VIGENTE | REVISION FISICA Y CONTEO |
| Panel con vidrio 2 divisiones DIVISION DE AREA SIN VIDRIO | YAMIL VEGA PAR | 143 | | | | DIVISION DE OFICINA CON | JURIDICA | X | | | AL DIA | VIGENTE | REVISION FISICA Y CONTEO |
| 16.08 Superficies nuevas | | | 4154811 | | | SUPERFICIE ENCHAPADA | | | | | AL DIA | VIGENTE | REVISION FISICA Y CONTEO |
| Escritorio 1 | SALVADOR RIOS | 570 | | | | SUPERFICIE ENCHAPADA | CONTROL INTERNO | X | | | AL DIA | VIGENTE | REVISION FISICA Y CONTEO |
| Escritorio 1 COMPUESTO DE 3 DIVISIONES BASE METALICA | LILIANA FORERO | 120 | | | | SUPERFICIE ENCHAPADA | JURIDICA | X | | | AL DIA | VIGENTE | REVISION FISICA Y CONTEO |
| Escritorio 1 DOS BADES METALICAS X DOS DIVISIONES | MARTHA CECILIA | 75 | | | | SUPERFICIE ENCHAPADA | JURIDICA | X | | | AL DIA | VIGENTE | REVISION FISICA Y CONTEO |
| Escritorio 1 POR DOS DIVISIONES CON FALDERO METALICO | CLAUDIA PATRICIA | 104 | | | | SUPERFICIE ENCHAPADA | JURIDICA | X | | | AL DIA | VIGENTE | REVISION FISICA Y CONTEO |
| Escritorio 1 POR DOS DIVISIONES CON FALDERO METALICO | YAMIL VEGA PAR | 137 | | | | SUPERFICIE ENCHAPADA | JURIDICA | X | | | AL DIA | VIGENTE | REVISION FISICA Y CONTEO |

| | | | | | | | | | | | | | | |
|---|-------------------------|-----|-----------|---------|--|------------------------|--------------------|---|--|--|--|--------|---------|--------------------------|
| ARCHIVADOR PEDESTAL X 3 | OSBERTH LEONARDO | 435 | | | | ARCHIVADOR 2X1 EN | PLANEACION | X | | | | AL DIA | VIGENTE | REVISION FISICA Y CONTEO |
| ARCHIVADOR PEDESTAL X 3 | PUESTO 1 CARLO | 442 | | | | ARCHIVADOR 2X1 EN | PLANEACION | X | | | | AL DIA | VIGENTE | REVISION FISICA Y CONTEO |
| ARCHIVADOR PEDESTAL X 3 | PUESTO 2 JHON | 448 | | | | ARCHIVADOR 2X1 EN | PLANEACION | X | | | | AL DIA | VIGENTE | REVISION FISICA Y CONTEO |
| ARCHIVADOR PEDESTAL X 3 | CONTRATISTA OLI | 628 | | | | ARCHIVADOR 2X1 EN | FINANCIERA | X | | | | AL DIA | VIGENTE | REVISION FISICA Y CONTEO |
| Archivador Pedestal X 3 | CRISTIAN RICARDO | 258 | | | | ARCHIVADOR METALICO | INFRAESTRUCTURA | X | | | | AL DIA | VIGENTE | REVISION FISICA Y CONTEO |
| Archivador Pedestal X 3 | JULIAN EDUARDO | 417 | | | | ARCHIVADOR 2X1 EN | PLANEACION | X | | | | AL DIA | VIGENTE | REVISION FISICA Y CONTEO |
| Archivador Pedestal X 3 | MARCELA GUALDINO | 475 | | | | ARCHIVADOR 2X1 EN | PLANEACION | X | | | | AL DIA | VIGENTE | REVISION FISICA Y CONTEO |
| Archivador Pedestal X 3 | MARCELA GUALDINO | 479 | | | | ARCHIVADOR 2X1 EN | PLANEACION | X | | | | AL DIA | VIGENTE | REVISION FISICA Y CONTEO |
| ARCHIVADOR PEDESTAL X 3 | NEDY CECILIA MORALES | 558 | | | | ARCHIVADOR EN MADERA | SECRETARIA GENERAL | X | | | | AL DIA | VIGENTE | REVISION FISICA Y CONTEO |
| ARCHIVADOR PEDESTAL X 3 | EMILIA ARAUJO C | 606 | | | | ARCHIVADOR 2X1 EN | FINANCIERA | X | | | | AL DIA | VIGENTE | REVISION FISICA Y CONTEO |
| Sillas fijas active interfabrica sin brazos | | | Di: 28/05 | 1078452 | | | | | | | | | | |
| SILLA ESTATA | SALA DE JUNTAS | 309 | | | | SILLA FIJA TAPIZADA | GERENCIA | X | | | | AL DIA | VIGENTE | REVISION FISICA Y CONTEO |
| SILLA ESTATICA | PUESTO 4 DIANA | 276 | | | | SILLA FIJA TAPIZADA | INFRAESTRUCTURA | X | | | | AL DIA | VIGENTE | REVISION FISICA Y CONTEO |
| SILLA ESTATICA | LUIS IGNACIO MORALES | 754 | | | | SILLAS FIJAS TAPIZADAS | FINANCIERA | X | | | | AL DIA | VIGENTE | REVISION FISICA Y CONTEO |
| Silla estatica | LUIS IGNACIO MORALES | 755 | | | | SILLAS FIJAS TAPIZADAS | FINANCIERA | X | | | | AL DIA | VIGENTE | REVISION FISICA Y CONTEO |
| Silla estatica N5 | CLARA ISABEL GUALDINO | 743 | | | | SILLA FIJA TAPIZADA | INFRAESTRUCTURA | X | | | | AL DIA | VIGENTE | REVISION FISICA Y CONTEO |
| SILLA ESTATICA | GENA CARRILLO | 538 | | | | SILLA FIJA TAPIZADA | SECRETARIA GENERAL | X | | | | AL DIA | VIGENTE | REVISION FISICA Y CONTEO |
| SILLA ESTATICA SIN BRAZOS | DATA CENTER | 413 | | | | SILLA FIJA TAPIZADA | DATA CENTER | X | | | | AL DIA | VIGENTE | REVISION FISICA Y CONTEO |
| SILLA ESTATICA SIN BRAZOS | DATA CENTER | 414 | | | | SILLA FIJA TAPIZADA | DATA CENTER | X | | | | AL DIA | VIGENTE | REVISION FISICA Y CONTEO |
| SILLA GIRATORIA | OMIEL MIENDOZA | 765 | | | | SILLA GIRATORIA | FINANCIERA | X | | | | AL DIA | VIGENTE | REVISION FISICA Y CONTEO |
| Silla giratoria | LUZ MARINA PERAZA | 674 | | | | SILLA GIRATORIA | SECRETARIA GENERAL | X | | | | AL DIA | VIGENTE | REVISION FISICA Y CONTEO |
| Sillas work platform secretarias sin brazos | | | Di: 28/05 | 2692287 | | | | | | | | | | |
| Silla Giratoria | OMAIRA ESTEBAN | 63 | | | | SILLA GIRATORIA | GERENCIA | X | | | | AL DIA | VIGENTE | REVISION FISICA Y CONTEO |
| Silla giratoria | CLAUDIA PATRICIA | 105 | | | | SILLAS GIRATORIAS | JURIDICA | X | | | | AL DIA | VIGENTE | REVISION FISICA Y CONTEO |
| Silla giratoria | YAMILLE VEGA PARRA | 140 | | | | SILLAS GIRATORIAS | JURIDICA | X | | | | AL DIA | VIGENTE | REVISION FISICA Y CONTEO |
| SILLA CON RODACHINES | JULIAN EDUARDO | 422 | | | | SILLAS GIRATORIAS | PLANEACION | X | | | | AL DIA | VIGENTE | REVISION FISICA Y CONTEO |
| SILLA GIRATORIA | OSBERTH LEONARDO | 440 | | | | SILLAS GIRATORIAS | PLANEACION | X | | | | AL DIA | VIGENTE | REVISION FISICA Y CONTEO |
| Silla giratoria | SALVADOR RIOS | 575 | | | | SILLA GIRATORIA | CONTROL INTERNO | X | | | | AL DIA | VIGENTE | REVISION FISICA Y CONTEO |
| Silla giratoria | MARTHA ELENA PARRA | 731 | | | | SILLA GIRATORIA | INFRAESTRUCTURA | X | | | | AL DIA | VIGENTE | REVISION FISICA Y CONTEO |
| SILLA GIRATORIA RODACHINES | PUESTO 2 INGENIERO | 267 | | | | SILLA GIRATORIA | INFRAESTRUCTURA | X | | | | AL DIA | VIGENTE | REVISION FISICA Y CONTEO |
| SILLA GIRATORIA RODACHINES | LETICIA PLATA RODRIGUEZ | 334 | | | | SILLA GIRATORIA | SECRETARIA GENERAL | X | | | | AL DIA | VIGENTE | REVISION FISICA Y CONTEO |
| SILLA RODACHINES GIRATORIA | CLARA ISABEL GUALDINO | 736 | | | | SILLA GIRATORIA | INFRAESTRUCTURA | X | | | | AL DIA | VIGENTE | REVISION FISICA Y CONTEO |
| SILLA GIRATORIA RODACHINES | MARCELA GUALDINO | 480 | | | | SILLA GIRATORIA | PLANEACION | X | | | | AL DIA | VIGENTE | REVISION FISICA Y CONTEO |

| | | | | | | | | | | | | | | |
|--|------------------|-----|-------------|---------|--|-------------------------|--------------------|---|--|--|--|--|---------|--------------------------|
| SILLA GIRATORIA RODACHINES | LETICIA PLATA RC | 522 | | | | SILLA GIRATORIA | SECRETARIA GENERAL | X | | | | | VIGENTE | REVISION FISICA Y CONTEO |
| SILLA GIRATORIA RODACHINES | ESTHER CAICEDO | 528 | | | | SILLA GIRATORIA | SECRETARIA GENERAL | X | | | | | VIGENTE | REVISION FISICA Y CONTEO |
| SILLA GIRATORIA RODACHINES | JAIRO ANDRES PO | 568 | | | | SILLAS GIRATORIAS | SECRETARIA GENERAL | X | | | | | VIGENTE | REVISION FISICA Y CONTEO |
| Sillas assistant con contacto | | | | | | | | | | | | | VIGENTE | REVISION FISICA Y CONTEO |
| Silla giratoria | LUIS IGNACIO MA | 759 | Marzo 10/06 | 1064886 | | SILLA GIRATORIA | FINANCIERA | X | | | | | VIGENTE | REVISION FISICA Y CONTEO |
| Silla giratoria | FLOR ELBA TIRAD | 649 | | | | SILLA GIRATORIA | FINANCIERA | X | | | | | VIGENTE | REVISION FISICA Y CONTEO |
| SILLA GIRATORIA RODACHINES | PUESTO 3 JORGE | 284 | | | | SILLA GIRATORIA | INFRAESTRUCTURA | X | | | | | VIGENTE | REVISION FISICA Y CONTEO |
| SILLA GIRATORIA RODACHINES | PORTERIA GARITA | 387 | | | | GIRATORIA | SECRETARIA GENERAL | X | | | | | VIGENTE | REVISION FISICA Y CONTEO |
| Planoteca | | | | | | | | | | | | | VIGENTE | REVISION FISICA Y CONTEO |
| Planoteca N.2 | CLARA ISABEL GU | 320 | | 1914006 | | PLANOTECA VERTICAL DE | INFRAESTRUCTURA | X | | | | | VIGENTE | REVISION FISICA Y CONTEO |
| Profesionales universitarios | | | | | | | | | | | | | VIGENTE | REVISION FISICA Y CONTEO |
| Escritorio x 2 Divisiones N° 1 DOS DIVISIONES CON FALDERO | JAVIER DARIO VE | 304 | | 7308000 | | SUPERFICIE ENCHAPADA | INFRAESTRUCTURA | X | | | | | VIGENTE | REVISION FISICA Y CONTEO |
| Escritorio division no 2 | JULIAN EDUARDO | 416 | | | | SUPERFICIE ENCHAPADA | PLANEACION | X | | | | | VIGENTE | REVISION FISICA Y CONTEO |
| ESCRITORIO 2 DIVISIONES CON BAE METALICA | OSBERTH LEONAR | 436 | | | | SUPERFICIE ENCHAPADA | PLANEACION | X | | | | | VIGENTE | REVISION FISICA Y CONTEO |
| Escritorio division N° 1 DOS DIVISIONES | GEVA CARRILLO I | 529 | | | | SUPERFICIE ENCHAPADA | SECRETARIA GENERAL | X | | | | | VIGENTE | REVISION FISICA Y CONTEO |
| ESCRITORIO POR DOS DIVISIONES | BERSAIDA LEAL C | 632 | | | | SUPERFICIE ENCHAPADA | FINANCIERA | X | | | | | VIGENTE | REVISION FISICA Y CONTEO |
| Archivos rodantes sencillos | | | | | | | | | | | | | VIGENTE | REVISION FISICA Y CONTEO |
| ARCHIVADOR RODANTE DOS MODULOS | LETICIA PLATA RC | 345 | | 4595920 | | ARCHIVADOR RODANTE DE | SECRETARIA GENERAL | X | | | | | VIGENTE | REVISION FISICA Y CONTEO |
| Archivos rodantes sencillos | LETICIA PLATA RC | 344 | | | | ARCHIVADOR RODANTE DE | SECRETARIA GENERAL | X | | | | | VIGENTE | REVISION FISICA Y CONTEO |
| Profesional de archivo | | | | | | | | | | | | | VIGENTE | REVISION FISICA Y CONTEO |
| ESCRITORIO 2 DIVISIONES CON FALDERO Y BASE METALICA | MARCELA GUALDI | 477 | | 3370960 | | SUPERFICIE ENCHAPADA | PLANEACION | X | | | | | VIGENTE | REVISION FISICA Y CONTEO |
| ESCRITORIO DOS DIVISIONES PORTATECLADO CON BASE | DOGLA LUCIA GAIT | 128 | | | | SUPERFICIE ENCHAPADA | JURIDICA | X | | | | | VIGENTE | REVISION FISICA Y CONTEO |
| ESCRITORIO DOS DIVISIONES CON FALDERO METALICO Y PUESTO 1 ARQUIT | PUESTO 1 ARQUIT | 269 | | | | SUPERFICIE ENCHAPADA | INFRAESTRUCTURA | X | | | | | VIGENTE | REVISION FISICA Y CONTEO |
| ESCRITORIO DOS DIVISIONES DOS BASES METALICAS | PUESTO 2 INGE LU | 284 | | | | SUPERFICIE ENCHAPADA | INFRAESTRUCTURA | X | | | | | VIGENTE | REVISION FISICA Y CONTEO |
| ESCRITORIO DOS DIVISIONES MADERA CON BASE METALICA | CLARA ISABEL GU | 735 | | | | SUPERFICIE ENCHAPADA | INFRAESTRUCTURA | X | | | | | VIGENTE | REVISION FISICA Y CONTEO |
| Secretaria | | | | | | | | | | | | | VIGENTE | REVISION FISICA Y CONTEO |
| Escritorio division no 2 | JULIAN EDUARDO | 416 | | 2049720 | | SUPERFICIE ENCHAPADA | PLANEACION | X | | | | | VIGENTE | REVISION FISICA Y CONTEO |
| panel con puerta x 1 division | JULIAN EDUARDO | 425 | | | | DIVISION DE OFICINA CON | PLANEACION | X | | | | | VIGENTE | REVISION FISICA Y CONTEO |
| ESCRITORIO UNA DIVISION CON PORTATECLADO | PUESTO 1 SANDR | 484 | | | | SUPERFICIE EN FORMICA | SECRETARIA GENERAL | X | | | | | VIGENTE | REVISION FISICA Y CONTEO |
| ESCRITORIO UNA DIVISION CON PORTATECLADO | VIVIANNE TRIANA | 487 | | | | SUPERFICIE EN FORMICA | SECRETARIA GENERAL | X | | | | | VIGENTE | REVISION FISICA Y CONTEO |
| ESCRITORIO DOS DIVISIONES CON FALDERO METALICO Y | LETICIA PLATA RC | 518 | | | | SUPERFICIE ENCHAPADA | SECRETARIA GENERAL | X | | | | | VIGENTE | REVISION FISICA Y CONTEO |
| Archivos verticales de 4 gabinetes | | | | | | | | | | | | | VIGENTE | REVISION FISICA Y CONTEO |
| Archivador vertical x 4 gvr. | CLAUDIA PATRICI | 110 | | 1740000 | | ARCHIVADOR ES | JURIDICA | X | | | | | VIGENTE | REVISION FISICA Y CONTEO |

| | | | | | | | | | | | | | | |
|--|------------------|--------|--|--|----------|----------------------|--------------------|---|---|--|--|--------|---------|--------------------------|
| ARCHIVADOR MADERA X 4 GAVETAS METALICO | SALA DE JUNTAS | 306 | | | | ARCHIVADOR VERTICAL | GERENCIA | X | | | | AL DIA | VIGENTE | REVISION FISICA Y CONTEO |
| ARCHIVADOR X 4 GABETAS | LUZ MARINA PENIA | 681 | | | | ARCHIVADOR VERTICAL | SECRETARIA GENERAL | X | X | | | AL DIA | VIGENTE | REVISION FISICA Y CONTEO |
| ARCHIVADOR MADERA X 4 GAVETAS sillitas giratorias rodantes | SALA DE JUNTAS | 305 | | | | ARCHIVADOR VERTICAL | GERENCIA | X | X | | | AL DIA | VIGENTE | REVISION FISICA Y CONTEO |
| Silla giratoria | NEDY CECILIA MC | 552 | | | 2923200 | SILLAS GIRATORIAS | SECRETARIA GENERAL | X | | | | AL DIA | VIGENTE | REVISION FISICA Y CONTEO |
| Silla Giratoria | OMARA ESTEBAN | 56 | | | Abr 1407 | SILLA GIRATORIA | GERENCIA | X | X | | | AL DIA | VIGENTE | REVISION FISICA Y CONTEO |
| SILLA GIRATORIA CON RODACHINES | OSCAR ALBERTO | 178 | | | | SILLA GIRATORIA | OPERACIONES | X | X | | | AL DIA | VIGENTE | REVISION FISICA Y CONTEO |
| Silla giratoria rodachin con brazos | MARIA PAULA CAF | 501 | | | | SILLA GIRATORIA | SECRETARIA GENERAL | X | X | | | AL DIA | VIGENTE | REVISION FISICA Y CONTEO |
| SILLA GRIS CON BRAZOS Y RODACHINES | PUESTO 1 KARIN | 165 | | | | SILLA GIRATORIA | OPERACIONES | X | X | | | AL DIA | VIGENTE | REVISION FISICA Y CONTEO |
| SILLA GRIS RODACHINES | LEONELA ESPERA | 173 | | | | SILLA GIRATORIA | OPERACIONES | X | X | | | AL DIA | VIGENTE | REVISION FISICA Y CONTEO |
| SILLA GIRATORIA RODACHINES | LETICIA PLATA RC | BODEGA | | | | | SECRETARIA GENERAL | | X | | | AL DIA | VIGENTE | REVISION FISICA Y CONTEO |
| Silla giratoria No. 1 | CONSUELO RINCO | BODEGA | | | | SILLA GIRATORIA | GERENCIA | | X | | | AL DIA | VIGENTE | REVISION FISICA Y CONTEO |
| SILLA GIRATORIA NEGRA EJECUTIVA | CONSUELO RINCO | 51 | | | | SILLA GIRATORIA | GERENCIA | X | X | | | AL DIA | VIGENTE | REVISION FISICA Y CONTEO |
| Planoteca horizontales | | | | | Sep 2607 | PLANOTECAS METALICAS | SECRETARIA GENERAL | X | | | | AL DIA | VIGENTE | REVISION FISICA Y CONTEO |
| PLANOTECA | LETICIA PLATA RC | 339 | | | 2938000 | PLANOTECAS METALICAS | SECRETARIA GENERAL | X | X | | | AL DIA | VIGENTE | REVISION FISICA Y CONTEO |
| Planoteca Horizontal | LETICIA PLATA RC | 769 | | | | PLANOTECAS METALICAS | SECRETARIA GENERAL | | | | | AL DIA | VIGENTE | REVISION FISICA Y CONTEO |
| Planoteca vertical | | | | | Sep 2607 | PLANOTECA VERTICAL | INFRAESTRUCTURA | X | X | | | AL DIA | VIGENTE | REVISION FISICA Y CONTEO |
| Planoteca Vertical | CLARA ISABEL GU | 323 | | | | PLANOTECA VERTICAL | INFRAESTRUCTURA | X | X | | | AL DIA | VIGENTE | REVISION FISICA Y CONTEO |
| Planotecas verticales | | | | | Oct 1008 | PLANOTECA VERTICAL | INFRAESTRUCTURA | X | X | | | AL DIA | VIGENTE | REVISION FISICA Y CONTEO |
| Planoteca Vertical N° 1 | CLARA ISABEL GU | 322 | | | 3744000 | PLANOTECA VERTICAL | INFRAESTRUCTURA | X | X | | | AL DIA | VIGENTE | REVISION FISICA Y CONTEO |
| Planoteca Vertical N° 2 | CLARA ISABEL GU | 324 | | | | PLANOTECA VERTICAL | INFRAESTRUCTURA | X | X | | | AL DIA | VIGENTE | REVISION FISICA Y CONTEO |
| Archivador Aereo | | | | | 3021150 | GABINETES AEREOS EN | PLANEACION | X | X | | | AL DIA | VIGENTE | REVISION FISICA Y CONTEO |
| Gabinete colgante | TRINA MARIA ROD | 455 | | | 38946 | GABINETES AEREOS EN | GERENCIA | X | X | | | AL DIA | VIGENTE | REVISION FISICA Y CONTEO |
| GABINETE COLGANTE | OMARA ESTEBAN | 64 | | | | GABINETES AEREOS EN | JURIDICA | X | X | | | AL DIA | VIGENTE | REVISION FISICA Y CONTEO |
| Gabinete colgante | LILIANA FORERO | 125 | | | | GABINETES AEREOS EN | JURIDICA | X | X | | | AL DIA | VIGENTE | REVISION FISICA Y CONTEO |
| GABINETE COLGANTE | OGLA LUCIA GAIT | 132 | | | | GABINETES AEREOS EN | JURIDICA | X | X | | | AL DIA | VIGENTE | REVISION FISICA Y CONTEO |
| Gabinete colgante | MARIA PAULA CAF | 500 | | | | GABINETES AEREOS EN | SECRETARIA GENERAL | X | X | | | AL DIA | VIGENTE | REVISION FISICA Y CONTEO |
| GABINETE COLGANTE | SALVADOR RIOS | 572 | | | | GABINETE AEREO DE | CONTROL INTERNO | X | X | | | AL DIA | VIGENTE | REVISION FISICA Y CONTEO |
| Gabinete colgante | YAMIL VEGA PAR | 141 | | | | GABINETES AEREOS EN | JURIDICA | X | X | | | AL DIA | VIGENTE | REVISION FISICA Y CONTEO |
| GABINETE COLGANTE | FABIAN ENRIQUE | 155 | | | | GABINETES AEREOS DE | OPERACIONES | X | X | | | AL DIA | VIGENTE | REVISION FISICA Y CONTEO |
| Archivador pedestal | | | | | 3962450 | ARCHIVADOR 2X1 EN | | | | | | AL DIA | VIGENTE | REVISION FISICA Y CONTEO |
| ARCHIVADOR PEDESTAL X 3 | SANDRA MILENA C | 159 | | | 3962450 | ARCHIVADOR 2X1 EN | OPERACIONES | X | X | | | AL DIA | VIGENTE | REVISION FISICA Y CONTEO |
| ARCHIVADOR PEDESTAL X 3 | PUESTO 1 KARIN | 161 | | | | ARCHIVADOR 2X1 EN | OPERACIONES | X | X | | | AL DIA | VIGENTE | REVISION FISICA Y CONTEO |

| ARCHIVADOR PEDESTAL X 3 | ELDA JANETH BEC | 187 | 39872 | 845640 | ARCHIVADOR 2X1 EN | OPERACIONES | X | X | AL DIA | VIGENTE POLIZA TODO | REVISION FISICA Y CONTEO |
|---|------------------|--------|-------|---------|------------------------------|--------------------|---|---|--------|------------------------|-----------------------------|
| Archivador Pedestal X 3 | MARTHA CECILIA | 74 | | | ARCHIVADOR 2X1 EN | JURIDICA | X | X | AL DIA | VIGENTE POLIZA TODO | REVISION FISICA Y CONTEO |
| Archivador Pedestal X 3 | LILIANA FORERO | 121 | | | ARCHIVADOR 2X1 EN | JURIDICA | X | X | AL DIA | VIGENTE POLIZA TODO | REVISION FISICA Y CONTEO |
| Archivador Pedestal X 3 | YAMIL VEGA PAR | 138 | | | ARCHIVADOR 2X1 EN | JURIDICA | X | X | AL DIA | VIGENTE POLIZA TODO | REVISION FISICA Y CONTEO |
| Archivador Pedestal X 3 | FABIAN ENRIQUE | 153 | | | ARCHIVADOR 2X1 EN | OPERACIONES | X | X | AL DIA | VIGENTE POLIZA TODO | REVISION FISICA Y CONTEO |
| ARCHIVADOR PEDESTAL X 3 | VICTORIA DANGO | 117 | | | ARCHIVADOR 2X1 EN | JURIDICA | X | X | AL DIA | VIGENTE POLIZA TODO | REVISION FISICA Y CONTEO |
| ARCHIVADOR PEDESTAL X 3 | OGLA LUCIA GAIT | 130 | | | ARCHIVADOR 2X1 EN | JURIDICA | X | X | AL DIA | VIGENTE POLIZA TODO | REVISION FISICA Y CONTEO |
| Portateclado polipropileno | | | 39872 | 845640 | SUPERFICIE ENCHAPADA | | X | X | AL DIA | VIGENTE POLIZA TODO | REVISION FISICA Y CONTEO |
| ESCRITORIO DOS DIVISIONES CON BASE METALICA Y PORN | VICTORIA DANGO | 118 | | | SUPERFICIE ENCHAPADA | JURIDICA | X | X | AL DIA | VIGENTE POLIZA TODO | REVISION FISICA Y CONTEO |
| Escritorio 1 POR DOS DIVISIONES CON FALDERO METALICO | YAMIL VEGA PAR | 137 | | | SUPERFICIE ENCHAPADA | JURIDICA | X | X | AL DIA | VIGENTE POLIZA TODO | REVISION FISICA Y CONTEO |
| Escritorio 1 COMPUESTO DE 3 DIVISIONES BASE MEALICA | LILIANA FORERO | 120 | | | SUPERFICIE ENCHAPADA | JURIDICA | X | X | AL DIA | VIGENTE POLIZA TODO | REVISION FISICA Y CONTEO |
| Portateclado Polipropileno | BODEGA | BODEGA | | | BODEGA | | X | X | AL DIA | VIGENTE POLIZA TODO | REVISION FISICA Y CONTEO |
| Portateclado Polipropileno | BODEGA | BODEGA | | | BODEGA | | X | X | AL DIA | VIGENTE POLIZA TODO | REVISION FISICA Y CONTEO |
| Portateclado Polipropileno | BODEGA | BODEGA | | | BODEGA | | X | X | AL DIA | VIGENTE POLIZA TODO | REVISION FISICA Y CONTEO |
| Portateclado Polipropileno | BODEGA | BODEGA | | | BODEGA | | X | X | AL DIA | VIGENTE POLIZA TODO | REVISION FISICA Y CONTEO |
| Portateclado Polipropileno | BODEGA | BODEGA | | | BODEGA | | X | X | AL DIA | VIGENTE POLIZA TODO | REVISION FISICA Y CONTEO |
| Portateclado Polipropileno | BODEGA | BODEGA | | | BODEGA | | X | X | AL DIA | VIGENTE POLIZA TODO | REVISION FISICA Y CONTEO |
| Faldero metalico | | | 39872 | 101790 | SUPERFICIE ENCHAPADA | JURIDICA | X | X | AL DIA | VIGENTE POLIZA TODO | REVISION FISICA Y CONTEO |
| Escritorio 1 POR DOS DIVISIONES CON FALDERO METALICO | CLAUDIA PATRICIA | 104 | | | SUPERFICIE ENCHAPADA | JURIDICA | X | X | AL DIA | VIGENTE POLIZA TODO | REVISION FISICA Y CONTEO |
| Segorta entamborado | | | 39872 | 148775 | SUPERFICIE ENCHAPADA | JURIDICA | X | X | AL DIA | VIGENTE POLIZA TODO | REVISION FISICA Y CONTEO |
| Escritorio 1 DOS BADES METALICAS X DOS DIVISIONES | MARTHA CECILIA | 75 | | | SUPERFICIE ENCHAPADA | JURIDICA | X | X | AL DIA | VIGENTE POLIZA TODO | REVISION FISICA Y CONTEO |
| Puerta en aluminio in cerradura | | | 39872 | 829980 | DIVISION DE OFICINA CON | JURIDICA | X | X | AL DIA | VIGENTE POLIZA TODO | REVISION FISICA Y CONTEO |
| Puerta con vidrio entrada oficina Juridica | YAMIL VEGA PAR | 146 | | | DIVISION JEFE CON PANELES | JURIDICA | X | X | AL DIA | VIGENTE POLIZA TODO | REVISION FISICA Y CONTEO |
| Puerta con vidrio oficina Jefe Juridico DIVISION DE OFICINA | MARTHA CECILIA | 86 | | | ARRIVADOR RODANTE DE | JURIDICA | X | X | AL DIA | VIGENTE POLIZA TODO | REVISION FISICA Y CONTEO |
| Archivador rodante 5,25 | | | 39946 | 8586600 | ARRIVADOR RODANTE DE | JURIDICA | X | X | AL DIA | VIGENTE POLIZA TODO | REVISION FISICA Y CONTEO |
| ARCHIVADOR RODANTE | LETICIA PLATA RC | 346 | | | SECRETARIA GENERAL | | X | X | AL DIA | VIGENTE POLIZA TODO | REVISION FISICA Y CONTEO |
| Ampliacion Archivos rodantes sencillos e dobles | | | 39946 | 1566000 | SECRETARIA GENERAL | | X | X | AL DIA | VIGENTE POLIZA TODO | REVISION FISICA Y CONTEO |
| Ampliacion Archivos rodantes sencillos e dobles | LETICIA PLATA RC | 346 | | | SECRETARIA GENERAL | | X | X | AL DIA | VIGENTE POLIZA TODO | REVISION FISICA Y CONTEO |
| Archivador Aereo | | | 39946 | 1061400 | GABINETE AEREO DE | | X | X | AL DIA | VIGENTE POLIZA TODO | REVISION FISICA Y CONTEO |
| Gabinete colgante | CONSUELO INES | 586 | | | GABINETES AEROS DE | CONTROL INTERNO | X | X | AL DIA | VIGENTE POLIZA TODO | REVISION FISICA Y CONTEO |
| GABINETE COLGANTE | ELDA JANETH BEC | 190 | | | GABINETE AEROS DE | OPERACIONES | X | X | AL DIA | VIGENTE POLIZA TODO | REVISION FISICA Y CONTEO |
| GABINETE COLGANTE | LETICIA PLATA RC | 519 | | | GABINETE AEROS DE | SECRETARIA GENERAL | X | X | AL DIA | VIGENTE POLIZA TODO | REVISION FISICA Y CONTEO |
| Archivador pedestal | | | 39946 | 693200 | SECRETARIA GENERAL | | X | X | AL DIA | VIGENTE POLIZA TODO | REVISION FISICA Y CONTEO |

| | | | | | | | | | | | | | |
|----------------------------|------------------|-----|-------|--------|---------|-------------------------|--------------------|---|--|--|--------|------------------------|-----------------------------|
| ARCHIVADOR PEDESTAL X 3 | LETICIA PLATA RC | 331 | | | | ARCHIVADOR 2X1 EN | SECRETARIA GENERAL | X | | | AL DIA | VIGENTE POLIZA TODO | REVISION FISICA Y CONTEO |
| ARCHIVADOR PEDESTAL X 3 | LETICIA PLATA RC | 517 | | | | ARCHIVADOR EN MADERA | SECRETARIA GENERAL | X | | | AL DIA | VIGENTE POLIZA TODO | REVISION FISICA Y CONTEO |
| Mueble de impresora | | | 39946 | | 281000 | | | | | | AL DIA | VIGENTE POLIZA TODO | REVISION FISICA Y CONTEO |
| Mueble de impresora | LUZ MARINA PEÑU | 788 | | | | MESA PARA FOTOCOPIAD | SECRETARIA GENERAL | X | | | AL DIA | VIGENTE POLIZA TODO | REVISION FISICA Y CONTEO |
| Portabaldado polipropileno | | | 39946 | | 187820 | | | | | | AL DIA | VIGENTE POLIZA TODO | REVISION FISICA Y CONTEO |
| Portabaldado Polipropileno | | | | BODEGA | | | | | | | AL DIA | VIGENTE POLIZA TODO | REVISION FISICA Y CONTEO |
| Portabaldado Polipropileno | | | | BODEGA | | | | | | | AL DIA | VIGENTE POLIZA TODO | REVISION FISICA Y CONTEO |
| Soporta y piedemango | | | 39946 | | 678600 | | | | | | AL DIA | VIGENTE POLIZA TODO | REVISION FISICA Y CONTEO |
| REPISA DE PARED | MARTHA ELENA P | 292 | | | | REPISAS METALICAS | INFRAESTRUCTURA | X | | | AL DIA | VIGENTE POLIZA TODO | REVISION FISICA Y CONTEO |
| Repisa horizontal de pared | CRISTIAN RICARD | 259 | | | | REPISAS METALICAS | INFRAESTRUCTURA | X | | | AL DIA | VIGENTE POLIZA TODO | REVISION FISICA Y CONTEO |
| REPISA METALICA | Diego FERNAND | 255 | | | | REPISAS METALICAS | INFRAESTRUCTURA | X | | | AL DIA | VIGENTE POLIZA TODO | REVISION FISICA Y CONTEO |
| REPISA PARED | JAVIER DARIO VEZ | 303 | | | | REPISAS METALICAS | INFRAESTRUCTURA | X | | | AL DIA | VIGENTE POLIZA TODO | REVISION FISICA Y CONTEO |
| Papelaras metalicas | | | 39946 | | 1028000 | | | | | | AL DIA | VIGENTE POLIZA TODO | REVISION FISICA Y CONTEO |
| PAPALERA | LETICIA PLATA RC | 333 | | | | BASURERA METALICA | SECRETARIA GENERAL | X | | | AL DIA | VIGENTE POLIZA TODO | REVISION FISICA Y CONTEO |
| PAPELERA | OGLA LUCIA GAIT | 133 | | | | BASURERAS METALICAS | JURIDICA | X | | | AL DIA | VIGENTE POLIZA TODO | REVISION FISICA Y CONTEO |
| PAPELERA | FLOR ELBA TIRAD | 650 | | | | BASURERA METALICA | FINANCIERA | X | | | AL DIA | VIGENTE POLIZA TODO | REVISION FISICA Y CONTEO |
| Papelera | CRISTIAN RICARD | 261 | | | | BASURERA METALICA | INFRAESTRUCTURA | X | | | AL DIA | VIGENTE POLIZA TODO | REVISION FISICA Y CONTEO |
| Papelera | SALVADOR RIOS | 574 | | | | BASURERA METALICA | CONTROL INTERNO | X | | | AL DIA | VIGENTE POLIZA TODO | REVISION FISICA Y CONTEO |
| Papelera metalica | CLAUDIA PATRICI | 113 | | | | BASURERAS METALICAS | JURIDICA | X | | | AL DIA | VIGENTE POLIZA TODO | REVISION FISICA Y CONTEO |
| Papelera metalica | YAMILLE VEGA PAR | 139 | | | | BASURERAS METALICAS | JURIDICA | X | | | AL DIA | VIGENTE POLIZA TODO | REVISION FISICA Y CONTEO |
| Papelera Metalica | CONSUELO INES | 587 | | | | BASURERA METALICA | CONTROL INTERNO | X | | | AL DIA | VIGENTE POLIZA TODO | REVISION FISICA Y CONTEO |
| Papelera metalica | MARTHA CECILIA | 76 | | | | BASURERAS METALICAS | JURIDICA | X | | | AL DIA | VIGENTE POLIZA TODO | REVISION FISICA Y CONTEO |
| PAPALERA | CENTRO DE CONT | 200 | | | | BASURERA METALICA | CENTRO DE CONTROL | X | | | AL DIA | VIGENTE POLIZA TODO | REVISION FISICA Y CONTEO |
| PAPALERA | CENTRO DE CONT | 201 | | | | BASURERA METALICA | CENTRO DE CONTROL | X | | | AL DIA | VIGENTE POLIZA TODO | REVISION FISICA Y CONTEO |
| Silas interfectura | | | 39946 | | 672800 | | | | | | AL DIA | VIGENTE POLIZA TODO | REVISION FISICA Y CONTEO |
| Sila Auxiliar estatica | MARTHA CECILIA | 82 | | | | SILLA FUA | JURIDICA | X | | | AL DIA | VIGENTE POLIZA TODO | REVISION FISICA Y CONTEO |
| Sila Auxiliar estatica | MARTHA CECILIA | 83 | | | | ASIENTO SILLA FUA | JURIDICA | X | | | AL DIA | VIGENTE POLIZA TODO | REVISION FISICA Y CONTEO |
| Silas ejecutivas ergon | | | 39946 | | 2810000 | | | | | | AL DIA | VIGENTE POLIZA TODO | REVISION FISICA Y CONTEO |
| Sila Escritorio rodachines | MARTHA CECILIA | 81 | | | | SILLA | JURIDICA | X | | | AL DIA | VIGENTE POLIZA TODO | REVISION FISICA Y CONTEO |
| SILLA GIRATORIA | PUERTO 1 CARLO | 444 | | | | GIRATORIA | PLANEACION | X | | | AL DIA | VIGENTE POLIZA TODO | REVISION FISICA Y CONTEO |
| SILLA EJECUTIVA NEGRA | LAURA CRISTINA | 38 | | | | SILLA | GERENCIA | X | | | AL DIA | VIGENTE POLIZA TODO | REVISION FISICA Y CONTEO |
| SILLA EJECUTIVA NEGRA | LAURA CRISTINA | 39 | | | | SILLA | GERENCIA | X | | | AL DIA | VIGENTE POLIZA TODO | REVISION FISICA Y CONTEO |
| SILLA GIRATORIA BRAZOS | FABIAN ENRIQUE | 156 | | | | SILLA | OPERACIONES | X | | | AL DIA | VIGENTE POLIZA TODO | REVISION FISICA Y CONTEO |

| Descripción | Alcance | Cantidad | Valor Unitario | Valor Total | Observaciones | División | Departamento | Estado | Fecha | Revisión |
|---|------------------|-----------------------|----------------|-------------|---------------|-------------------------|--------------------|--------|-------|------------------------------|
| Blistas electrificadas gama alta fred | | | | | | | | | | REVISION FISICA Y CONTEO |
| SILLA GERENCIAL NEGRA EN CUERO | MARTHA CECILIA | 76 | 39946 | 1334000 | | SILLA PRESIDENTE | JURIDICA | | | VIGENTE POLIZA TODO Y CONTEO |
| Persianas | | | | | | | | | | VIGENTE POLIZA TODO Y CONTEO |
| Persiana 2 | MARTHA CECILIA | BODEGA | 39946 | 765800 | | | | | | VIGENTE POLIZA TODO Y CONTEO |
| Persiana 3 | MARTHA CECILIA | BODEGA | | | | | | | | VIGENTE POLIZA TODO Y CONTEO |
| Persiana Balsh | | BODEGA | | | | | | | | VIGENTE POLIZA TODO Y CONTEO |
| 8 Planotecas | | CORRECCION SON SOLO 3 | | | | | | | | VIGENTE POLIZA TODO Y CONTEO |
| PLANETECA | LETICIA PLATA RC | 340 | | 4410000 | | PLANOTECAS METALICAS | SECRETARIA GENERAL | | | VIGENTE POLIZA TODO Y CONTEO |
| PLANETECA | LETICIA PLATA RC | 341 | | | | PLANOTECAS METALICAS | SECRETARIA GENERAL | | | VIGENTE POLIZA TODO Y CONTEO |
| PLANETECA | LETICIA PLATA RC | 342 | | | | PLANOTECAS METALICAS | SECRETARIA GENERAL | | | VIGENTE POLIZA TODO Y CONTEO |
| PERSIANAS | | | 41270 | 5205000 | | | | | | VIGENTE POLIZA TODO Y CONTEO |
| PERSIANA BINOTINTO | LUIS IGNACIO MAC | 660 | | | | | FINANCIERA | | | VIGENTE POLIZA TODO Y CONTEO |
| PERSIANA EN TELA MARRON | MARTHA CECILIA | 99 | | | | | JURIDICA | | | VIGENTE POLIZA TODO Y CONTEO |
| PERSIANA RH | | | | | | | | | | VIGENTE POLIZA TODO Y CONTEO |
| PERSIANA VINOTINTO | LUZ MARINA PEÑA | 728 | | | | | SECRETARIA GENERAL | | | VIGENTE POLIZA TODO Y CONTEO |
| PERSIANA VINOTINTO | MARTHA CECILIA | 100 | | | | | JURIDICA | | | VIGENTE POLIZA TODO Y CONTEO |
| PERSIANA MARRON | MARCELA GUALDI | 482 | | | | | PLANEACION | | | VIGENTE POLIZA TODO Y CONTEO |
| PERSIANA MARRON | SALVADOR RIOS | 580 | | | | | CONTROL INTERNO | | | VIGENTE POLIZA TODO Y CONTEO |
| PERSIANA VINOTINTO | GENA CARRILLO | 770 | | | | | SECRETARIA GENERAL | | | VIGENTE POLIZA TODO Y CONTEO |
| PERSIANA VINOTINTO | ELIZABETH MELO | 771 | | | | | SECRETARIA GENERAL | | | VIGENTE POLIZA TODO Y CONTEO |
| Divisiones de oficina | | | | | | | | | | VIGENTE POLIZA TODO Y CONTEO |
| DIVISION INTERNA POR DOS PANEL | PUESTO 3 JORGE | 283 | | 7789400 | | DIVISION DE OFICINA CON | INFRAESTRUCTURA | | | VIGENTE POLIZA TODO Y CONTEO |
| DIVISION PUESTO INTERNA CON VIDRIO PEQUEÑA DE 3 P | PUESTO 1 ARQUIT | 270 | | | | DIVISION DE OFICINA CON | INFRAESTRUCTURA | | | VIGENTE POLIZA TODO Y CONTEO |
| Panel caki con vidrio x 2 db. | CLARA ISABEL GU | 311 | | | | DIVISION DE OFICINA CON | INFRAESTRUCTURA | | | VIGENTE POLIZA TODO Y CONTEO |
| Panel verde x 2 Divisiones (añe) | CLARA ISABEL GU | 312 | | | | DIVISION DE OFICINA CON | INFRAESTRUCTURA | | | VIGENTE POLIZA TODO Y CONTEO |
| DIVISION DE OFICINA REPISA | MARTHA ELENA P | 293 | | | | DIVISION DE OFICINA CON | INFRAESTRUCTURA | | | VIGENTE POLIZA TODO Y CONTEO |
| DIVISION PANEL X 2 | LUZ MARINA PEÑA | 668 | | | | DIVISION DE OFICINA CON | SECRETARIA GENERAL | | | VIGENTE POLIZA TODO Y CONTEO |
| DIVISION PANEL X 2 SIN VIDRIO | SANDRA VELASQ | 432 | | | | DIVISION DE OFICINA CON | PLANEACION | | | VIGENTE POLIZA TODO Y CONTEO |
| DIVISION PANEL X 2 SIN VIDRIO | LUZ MARINA PEÑA | 664 | | | | DIVISION DE OFICINA CON | SECRETARIA GENERAL | | | VIGENTE POLIZA TODO Y CONTEO |
| DIVISION PANEL X 3 SIN VIDRIO | LUZ MARINA PEÑA | 665 | | | | DIVISION DE OFICINA CON | SECRETARIA GENERAL | | | VIGENTE POLIZA TODO Y CONTEO |
| DIVISION X 2 PANEL CON VIDRIO | LUZ MARINA PEÑA | 666 | | | | DIVISION DE OFICINA CON | SECRETARIA GENERAL | | | VIGENTE POLIZA TODO Y CONTEO |
| DIVISION X 2 PANEL CON VIDRIO | LETICIA PLATA RC | 336 | | | | DIVISION DE OFICINA CON | SECRETARIA GENERAL | | | VIGENTE POLIZA TODO Y CONTEO |
| DIVISION X 2 PANEL CON VIDRIO | LETICIA PLATA RC | 337 | | | | DIVISION DE OFICINA CON | SECRETARIA GENERAL | | | VIGENTE POLIZA TODO Y CONTEO |
| Divisiones oficina 33.87 MTS | | | Marzo 10/06 | 8475474 | | | | | | VIGENTE POLIZA TODO Y CONTEO |

| IDENTIFICACION | Nombre o Alias | Estado | No. Matricula Inmobiliaria | Cédula catastral | Dirección | Reporte de información y manuales | Usuario y claves | OPERACIONES | AL DIA | VIGENTE | REVISION FISICA Y CONTEO |
|----------------------------------|------------------|--------|----------------------------|------------------|-----------|-----------------------------------|------------------|--------------------|--------|---------|--------------------------|
| CAMARA PROFESIONAL | FABIAN ENRIQUE | 68 | | 2375000 | | | | OPERACIONES | | VIGENTE | REVISION FISICA Y CONTEO |
| COPRE CARPETERO MIZO | FLOR ELBA TIRAD | 652 | | | | FINANCIERA | X | FINANCIERA | AL DIA | VIGENTE | REVISION FISICA Y CONTEO |
| SOPLADOR | LUZ MARINA PEÑA | 675 | | | | SECRETARIA GENERAL | X | SECRETARIA GENERAL | AL DIA | VIGENTE | REVISION FISICA Y CONTEO |
| TALADRO | LUZ MARINA PEÑA | 678 | | | | SECRETARIA GENERAL | X | SECRETARIA GENERAL | AL DIA | VIGENTE | REVISION FISICA Y CONTEO |
| EXTINTOR AGUA A PRESION | LUZ MARINA PEÑA | 689 | | | | SECRETARIA GENERAL | X | SECRETARIA GENERAL | AL DIA | VIGENTE | REVISION FISICA Y CONTEO |
| EXTINTOR 123 BLANCO SOLKAFAN | LUZ MARINA PEÑA | 690 | | | | SECRETARIA GENERAL | X | SECRETARIA GENERAL | AL DIA | VIGENTE | REVISION FISICA Y CONTEO |
| EXTINTOR AMARILLO MULTIPROPOSITO | LUZ MARINA PEÑA | 691 | | | | SECRETARIA GENERAL | X | SECRETARIA GENERAL | AL DIA | VIGENTE | REVISION FISICA Y CONTEO |
| EXTINTOR BLANCO 123 SOLKAFAN | LUZ MARINA PEÑA | 682 | | | | SECRETARIA GENERAL | X | SECRETARIA GENERAL | AL DIA | VIGENTE | REVISION FISICA Y CONTEO |
| EXTINTOR AGENTE LIMPIO | YAMILLE VEGA PAF | 706 | | | | JURIDICA | X | JURIDICA | AL DIA | VIGENTE | REVISION FISICA Y CONTEO |
| EXTINTOR AGENTE LIMPIO CON BASE | LUZ MARINA PEÑA | 715 | | | | SECRETARIA GENERAL | X | SECRETARIA GENERAL | AL DIA | VIGENTE | REVISION FISICA Y CONTEO |
| EXTINTOR AGENTE LIMPIO | LUZ MARINA PEÑA | 716 | | | | SECRETARIA GENERAL | X | SECRETARIA GENERAL | AL DIA | VIGENTE | REVISION FISICA Y CONTEO |
| RELOJ HUELLERO | LUZ MARINA PEÑA | 717 | | | | SECRETARIA GENERAL | X | SECRETARIA GENERAL | AL DIA | VIGENTE | REVISION FISICA Y CONTEO |

2. INSTRUCTIVO DEL FORMATO INVENTARIO DE BIENES INMUEBLES

| Identificación | Nombre o Alias | Estado | No. Matricula Inmobiliaria | Cédula catastral | Dirección | Reporte de información y manuales | Usuario y claves |
|--|---|--|--|---|--|--|--|
| Se refiere a los bienes raíces como: edificios, casas, lotes, oficinas o bodegas, etc. | Nombre como se reconoce al bien inmueble. | Arrendamiento, comodato, transacción, inquilinato, servidumbre, venta, uso propio, ocupado por un tercero. | Es la identificación del inmueble fecha y ubicación. | Conjunto de números o caracteres que identifican a cada inmueble incorporado en el censo predial y que a su vez lo ago-referencia, lo da el catastro. | Dónde se ubica el inmueble, si tiene la dirección exacta incluirla | El mandatorio saliente debe entregar copia del último reporte de información al SIGA y el manual para el diligenciamiento del mismo. | Indicar al usuario actual y la clave para acceder al sistema SIGA. |

3. PLANTA DE PERSONAL

| PLANTA DE PERSONAL | | | |
|--|--------------------------------------|-----------------------------------|----------------------------------|
| CONCEPTO | No DE CARGOS EN LA PLANTA | No DE CARGOS PROVISTOS | No DE CARGOS VACANTES |
| Cargos de libre nombramiento y remoción | 10 | 10 | 0 |
| A la fecha de retiro, separación del cargo o ratificación | 10 | 10 | 0 |
| Variación porcentual | 0 | 0 | 0 |
| Cargos de carrera administrativa (TRABAJADORES OFICIALES CON CONTRATO A TERMINO INDEFINIDO) | 46 | 42 | 4 |
| A la fecha de inicio de gestión | 0 | 0 | 0 |
| A la fecha de retiro, separación del cargo o ratificación | 0 | 0 | 0 |
| Variación porcentual | 0 | 0 | 0 |

| Q | DEPENDENCIA | NIVEL | MODALIDAD CONTRATACION | VACANTES |
|----|---|-------------|-------------------------------|----------|
| | GERENCIA | | | |
| 1 | GERENTE | DIRECTIVO | LIBRE NOMBRAMIENTO Y REMOCION | |
| 2 | PROFESIONAL ESPECIALIZADO PRENSA Y COMUNICACIONES | PROFESIONAL | LIBRE NOMBRAMIENTO Y REMOCION | |
| 3 | SECRETARIO EJECUTIVO | ASISTENCIAL | LIBRE NOMBRAMIENTO Y REMOCION | |
| 4 | CONDUCTOR | ASISTENCIAL | TERMINO INDEFINIDO | |
| | SECRETARIA GENERAL | | | |
| 5 | SECRETARIA GENERAL | DIRECTIVO | LIBRE NOMBRAMIENTO Y REMOCION | |
| 6 | PROFESIONAL ESPECIALIZADO DE RECURSOS HUMANOS Y FÍSICOS | PROFESIONAL | TERMINO INDEFINIDO | |
| 7 | PROFESIONAL UNIVERSITARIO I CALIDAD | PROFESIONAL | TERMINO INDEFINIDO | |
| 8 | PROFESIONAL UNIVERSITARIO I GESTIÓN DOCUMENTAL | PROFESIONAL | TERMINO INDEFINIDO | |
| 9 | AUXILIAR NÓMINA - ALMACÉN | ASISTENCIAL | TERMINO INDEFINIDO | |
| 10 | MENSAJERO | ASISTENCIAL | TERMINO INDEFINIDO | |
| 11 | MENSAJERO | ASISTENCIAL | TERMINO INDEFINIDO | |
| 12 | AUXILIAR DE SERVICIOS GENERALES | ASISTENCIAL | TERMINO INDEFINIDO | |
| 13 | ASISTENTE VENTANILLA UNICA DE CORRESPONDENCIA | ASISTENCIAL | TERMINO INDEFINIDO | |
| 14 | PROFESIONAL UNIVERSITARIO I TECNICO EN MANTENIMIENTO | PROFESIONAL | TERMINO INDEFINIDO | |
| 15 | PROFESIONAL UNIVERSITARIO I INGENIERO SISTEMAS | PROFESIONAL | TERMINO INDEFINIDO | 1 |
| 16 | TECNOLOGO EN SISTEMAS | ASISTENCIAL | TERMINO INDEFINIDO | |
| 17 | ASISTENTE VENTANILLA UNICA DE CORRESPONDENCIA | ASISTENCIAL | TERMINO INDEFINIDO | |
| 18 | ASISTENTE | ASISTENCIAL | TERMINO INDEFINIDO | |
| | CONTROL INTERNO | | | |
| 19 | ASESOR DE CONTROL INTERNO | DIRECTIVO | LIBRE NOMBRAMIENTO Y REMOCION | |
| 20 | PROFESIONAL UNIVERSITARIO I CONTROL INTERNO | PROFESIONAL | TERMINO INDEFINIDO | |
| 21 | PROFESIONAL UNIVERSITARIO I CONTROL INTERNO | PROFESIONAL | TERMINO INDEFINIDO | 1 |
| | JURIDICA | | | |
| 22 | JEFE DE OFICINA ASESORA JURIDICA | DIRECTIVO | LIBRE NOMBRAMIENTO Y REMOCION | |
| 23 | PROFESIONAL ESPECIALIZADO GESTIÓN TÉCNICA | PROFESIONAL | TERMINO INDEFINIDO | |
| 24 | PROFESIONAL ESPECIALIZADO DE CONTRATACIÓN | PROFESIONAL | TERMINO INDEFINIDO | |
| 25 | PROFESIONAL UNIVERSITARIO I QUEJAS Y RECLAMOS | PROFESIONAL | TERMINO INDEFINIDO | |
| 26 | PROFESIONAL UNIVERSITARIO II GESTIÓN TÉCNICA | PROFESIONAL | TERMINO INDEFINIDO | |
| 27 | ASISTENTE | ASISTENCIAL | TERMINO INDEFINIDO | |

| Q | DEPENDENCIA | NIVEL | MODALIDAD CONTRATACION | VACANTES |
|----|---|-------------|-------------------------------|----------|
| | FINANCIERA | | | |
| 28 | DIRECTOR FINANCIERO | DIRECTIVO | LIBRE NOMBRAMIENTO Y REMOCION | |
| 29 | PROFESIONAL ESPECIALIZADO ADMINISTRACIÓN FINANCIERA DE | PROFESIONAL | TERMINO INDEFINIDO | |
| 30 | PROFESIONAL ESPECIALIZADO DE PRESUPUESTO | PROFESIONAL | TERMINO INDEFINIDO | |
| 31 | TESORERO | PROFESIONAL | TERMINO INDEFINIDO | |
| 32 | CONTADOR | PROFESIONAL | TERMINO INDEFINIDO | |
| 33 | PROFESIONAL UNIVERSITARIO I ASISTENTE | PROFESIONAL | TERMINO INDEFINIDO | |
| 34 | AUXILIAR CONTABLE | ASISTENCIAL | TERMINO INDEFINIDO | 1 |
| 35 | ASISTENTE | ASISTENCIAL | TERMINO INDEFINIDO | |
| | PLANEACION | | | |
| 36 | DIRECTOR TÉCNICO PLANEACION | DIRECTIVO | LIBRE NOMBRAMIENTO Y REMOCION | |
| 37 | PROFESIONAL ESPECIALIZADO LOGÍSTICA Y PROYECTOS | PROFESIONAL | TERMINO INDEFINIDO | |
| 38 | PROFESIONAL ESPECIALIZADO INGENIERO SANITARIO Y AMBIENTAL | PROFESIONAL | TERMINO INDEFINIDO | |
| 39 | PROFESIONAL UNIVERSITARIO I TRABAJADOR SOCIAL | PROFESIONAL | TERMINO INDEFINIDO | |
| 40 | PROFESIONAL UNIVERSITARIO I MERCADEO | PROFESIONAL | TERMINO INDEFINIDO | |
| 41 | PROFESIONAL ESPECIALIZADO PLANEACIÓN DEL TRANSPORTE | PROFESIONAL | TERMINO INDEFINIDO | |
| 42 | ASISTENTE | ASISTENCIAL | TERMINO INDEFINIDO | |
| | INFRAESTRUCTURA | | | |
| 43 | DIRECTORA TÉCNICA DE INFRAESTRUCTURA | DIRECTIVO | LIBRE NOMBRAMIENTO Y REMOCION | |
| 44 | PROFESIONAL ESPECIALIZADO EN CONSTRUCCIÓN Y SUPERVISIÓN | PROFESIONAL | TERMINO INDEFINIDO | |
| 45 | PROFESIONAL ESPECIALIZADO EN CONSTRUCCIÓN Y SUPERVISIÓN | PROFESIONAL | TERMINO INDEFINIDO | |
| 46 | ASISTENTE | ASISTENCIAL | TERMINO INDEFINIDO | |
| 47 | TÉCNICO DE MANTENIMIENTO | ASISTENCIAL | TERMINO INDEFINIDO | |
| 48 | TÉCNICO DE MANTENIMIENTO | ASISTENCIAL | TERMINO INDEFINIDO | |
| | OPERACIONES | | | |
| 49 | DIRECTOR TECNICO DE OPERACIONES | DIRECTIVO | LIBRE NOMBRAMIENTO Y REMOCION | |
| 50 | PROFESIONAL ESPECIALIZADO DE PROGRAMACIÓN | PROFESIONAL | TERMINO INDEFINIDO | 1 |
| 51 | PROFESIONAL ESPECIALIZADO CONTROL Y RECAUDO | PROFESIONAL | TERMINO INDEFINIDO | |
| 52 | PROFESIONAL ESPECIALIZADO COORDINADOR DE LOGISTICA Y OPER | PROFESIONAL | TERMINO INDEFINIDO | |
| 53 | PROFESIONAL UNIVERSITARIO I INGENIERO CENTRO DE CONTROL | PROFESIONAL | TERMINO INDEFINIDO | |
| 54 | ASISTENTE | ASISTENCIAL | TERMINO INDEFINIDO | |
| 55 | SUPERVISOR Y CONTROL DE RECAUDO | PROFESIONAL | TERMINO INDEFINIDO | |
| 56 | SUPERVISOR Y CONTROL DE RECAUDO | PROFESIONAL | TERMINO INDEFINIDO | |

4. PROGRAMAS ESTUDIOS PROYECTOS
5. PROGRAMAS, ESTUDIOS, PROYECTOS

| DENOMINACION | DESCRIPCION | ESTADO | | Valor Asignado. |
|--|---|-----------|--------------|------------------|
| | | Ejecutado | En ejecución | |
| Vigencia Fiscal Año: 2013,2014,2015_ Entre el día 7 del mes OCTUBRE de 2013 y El día 31 del mes DICIEMBRE DE 2015. | | | | |
| ESTUDIO | CONTRATO DE CONSULTORIA PARA LA PLANEACION DEL TRANSPORTE EN EL AREA METROPOLITANA DE BUCARAMANGA | X | | \$92.860.000 |
| ESTUDIO | CONTRATO DE CONSULTORIA PARA LA PLANEACION DEL TRANSPORTE EN EL AREA METROPOLITANA DE BUCARAMANGA | X | | \$90.480.000 |
| ESTUDIO | CONTRATO DE CONSULTORIA PARA LA OPERACIÓN DEL SISTEMA INTEGRADO DE TRANSPORTE MASIVO | X | | \$95.004.000 |
| PROYECTO | CONSTRUCCION DE LA INFRAESTRUCTURA PARQUE ESTACION UIS NECESARIA PARA LA OPERACION DEL S.I.T.M (INCLUYE ADQUISICION DE PREDIOS) | X | | \$21.118.366.357 |
| PROYECTO | CONSTRUCCION DE LA INFRAESTRUCTURA PARQUE ESTACION UIS NECESARIA PARA LA OPERACION DEL S.I.T.M | X | | \$3.132.681.549 |
| PROYECTO | CONSTRUCCION DE LA INFRAESTRUCTURA NECESARIA PARA LA OPERACIÓN DEL SISTEMA EN EL MUNICIPIO DE GIRON(INCLUYE INTERVENTORIA) | | X | \$23.098.751.918 |
| PROYECTO | REDISEÑO COMPLEMENTACION Y AJUSTES DEL PORTAL DE PIEDECUESTA | | X | \$1.562.114.000 |
| PROYECTO | CONSTRUCCION DE LA INFRAESTRUCTURA NECESARIA PARA LA OPERACIÓN DEL SISTEMA EN EL NORTE DEL MUNICIPIO DE BUCARAMANGA(INCLUYE INTERVENTORIA) | | X | \$60.645.000.000 |
| PROYECTO | ACTUALMENTE SE EXPLORA LA POSIBILIDAD DE ESTRUCTURAR UNA APP PARA LA CONSTRUCCION DE ESTA INFRAESTRUCTURA. | | X | N.A |
| PROYECTO | CONVENIO CON LA POLICIA NACIONAL PARA PRESTAR SEGURIDAD A LOS USUARIOS EN LAS ESTACIONES DEL S.I.T.M EN EL AREA METROPOLITANA DE BUCARAMANGA. | | X | \$500.000.000 |

| 5. PROGRAMAS, ESTUDIOS, PROYECTOS | | | | |
|--|---|------------------|---------------------|------------------------|
| DENOMINACION | DESCRIPCION | ESTADO | | Valor Asignado. |
| | | Ejecutado | En ejecución | |
| Vigencia Fiscal Año: 2013,2014,2015_ Entre el día 7 del mes OCTUBRE de 2013 y El día 31 del mes DICIEMBRE DE 2015. | | | | |
| PROYECTO | CON EL ANIMO DE MITIGAR LA EVASION SE CONSTRUYERON BARANDAS ELEVADAS PARA EVITAR LA EVASION AL SISTEMA EN ESTACIONES DOBLES. | X | | \$1.303.595.367 |
| PROYECTO | TRASLADO DE LA ESTACION PARA MEJORAR LA MOVILIDAD EN EL CENTRO DE LA CIUDAD DE BUCARAMANGA CALLE 37 CON CARRERA 15 | X | | \$1.342.079.635 |
| ESTUDIO | ELABORACION DE ESTUDIOS PARA LA CONSTRUCCION DE INFRAESTRUCTURA EN LA CIUDADELA REAL DE MINAS. | X | | \$587.478.085 |
| PROGRAMA | PROGRAMAS ENCAMINADOS A LA SOCIALIZACION Y SENSIBILIZACION OPERATIVA DEL SITM CON LAS COMUNIDADES Y LOS USARIOS A TRAVES DE DIVERSOS MEDIOS DE COMUNICACIÓN. | X | | \$128.573.600 |
| PROGRAMA | PROGRAMAS ENCAMINADOS A LA SOCIALIZACION Y SENSIBILIZACION OPERATIVA DEL SITM CON LAS COMUNIDADES Y LOS USUARIOS CON LA PARTICIPACION DEL PERSONAL DE METROLINEA S.A | X | | 0 |
| PROGRAMA | DISEÑO DE ESTRATEGIA EDUCOMUNICATIVA PARA LA SENSIBILIZACION, FORMACION Y APROPIACION DE LOS HABITANTES DE BMANGA Y SU AREA METROPOLITANA | X | | \$97.973.600 |
| PROGRAMA | APOYO EN LA ORGANIZACIÓN DE Y EJECUCION DE LOS DIFERENTES PROGRAMAS, CAMPÁÑAS, EVENTOS Y ACTIVIDADES DE MERCADEO. SENSIBILIZACION, SOCIALIZACION Y FIDELIZACION DE USUARIOS DEL SITM | X | | \$30.600.000 |
| PROGRAMA | CONVENIO ENTRE METROLINEA Y CANAL TRO PARA EMITIR COMERCIALES DE TELEVISION EN EL CANAL REGIONAL Y EXHIBIR PUBLICIDAD INSTITUCIONAL DE MARCA COMPARTIDA EN EL 15% DE LOS ESPACIOS PUBLICITARIOS DISPONIBLES POR METROLINEA S.A EN LAS ESTACIONES DEL SITM | X | | \$0 |

5. OBRAS PUBLICAS

| | | CONTRATOS VIGENCIA 2012 (OBRA PUBLICA) | | | | |
|--------------|-------------------|---|--|----------------------------|----------------------------|--------------------|
| Nº DE DE CTO | CLASE DE CONTRATO | MODALIDAD DE CONTRATACIÓN | OBJETO DEL CONTRATO | Nº DE CONTRATOS EN PROCESO | Nº DE CONTRATOS EJECUTADOS | VALOR DEL CONTRATO |
| 44 | CONTRATOS DE OBRA | DIRECTA | DEMOLICIÓN Y TRANSPORTE DE ESCOMBROS DE UNA VIVIENDA. UN CANEY Y LOS MUROS DE UNA BODEGA. EXISTENTES EN TAPIA PISADA. EN EL PREDIO UBICADO EN EL GLOBO D. ABIERTO CON BASE A MATRÍCULA NO 300-318540 IDENTIFICADO CON EL NÚMERO PREDIAL 01-04-0191-0001-000. DESTINADO PARA LA CONSTRUCCIÓN DE LAS PLATAFORMAS DE EMBARQUE Y DESEMBARQUE DE LA ESTACIÓN DE INTEGRACIÓN DE CABECERA. DONDE SE INTEGRAN LA VÍA TRONCAL FLORIDABLANCA - GIRÓN CON LAS VÍAS PRETRONCALES DEL SISTEMA INTEGRADO DE TRANSPORTE MASIVO (SITM) EN LA JURISDICCIÓN DEL MUNICIPIO DE GIRÓN | 0 | 1 | \$ 16.187.050,00 |
| 101 | CONTRATOS DE OBRA | INVITACIÓN PRIVADA | CONTRATO DE OBRA PARA LA ADECUACIÓN DEL ESPACIO PÚBLICO EN LAS RUTAS DE ACCESO A LA ESTACIÓN DE TRANSFERENCIA LA ESPAÑOLITA. CORREDOR VIAL FLORIDABLANCA-PIEDECUETA DEL SISTEMA INTEGRADO DE TRANSPORTE MASIVO | 0 | 1 | \$ 75.314.340,00 |
| 106 | OBRA PÚBLICA | INVITACIÓN PRIVADA | CONTRATO DE OBRA PARA EL MEJORAMIENTO DE LAS CONDICIONES FÍSICAS DE LOS RETORNOS EXISTENTES EN LA AUTOPISTA FLORIDABLANCA-PIEDECUETA TENDIENTES A AUMENTAR LA SEGURIDAD VIAL MEDIANTE EL SUMINISTRO E INSTALACIÓN DE SEÑALIZACIÓN VERTICAL. SEÑALIZACIÓN HORIZONTAL. ANCLAJE A PISO Y DISPOSITIVOS DE CONTROL EN LOS CARRILES DE CIRCULACIÓN DEL SITM DURANTE 3 MESES. | 0 | 1 | \$ 282.060.427,50 |

| | | | | | | |
|-----|--------------|--------------------|---|---|---|-------------------|
| 112 | OBRA PÚBLICA | INVITACIÓN PRIVADA | CONTRATO DE OBRA PARA LA INSTALACIÓN Y ADECUACIÓN DE LAS OFICINAS TÉCNICAS Y ADMINISTRATIVAS DE METROLÍNEA EN LA ESTACIÓN DE TRANSFERENCIA DE PROVENZA COSTADO OCCIDENTAL | 0 | 1 | \$ 274.482.964,00 |
|-----|--------------|--------------------|---|---|---|-------------------|

| CONTRATOS VIGENCIA 2013 (OBRA PÚBLICA) | | | | | | |
|---|-------------------|---------------------------|---|----------------------------|----------------------------|-------------------|
| Nº CTO | CLASE DE CONTRATO | MODALIDAD DE CONTRATACIÓN | OBJETO | Nº DE CONTRATOS EN PROCESO | Nº DE CONTRATOS EJECUTADOS | VALOR |
| 48 | OBRA PÚBLICA | DIRECTA | FABRICACIÓN Y MONTAJE DE UN SISTEMA DE TECHO PARADERO PARA INSTALAR EN EL CORREDOR VIAL FLORIDABLANCA - PIEDECUESTA | 0 | 1 | \$ 31.801.644,00 |
| 57 | OBRA PÚBLICA | INVITACIÓN PRIVADA | OBRAS DE IMPLEMENTACIÓN E INSTALACIÓN DE SEMÁFOROS PARA CUATRO RETORNOS LOCALIZADOS EN EL CORREDOR VIAL FLORIDABLANCA PIEDECUESTA CORRESPONDIENTE AL SISTEMA DE TRANSPORTE MASIVO PARA EL ÁREA METROPOLITANA DE BUCARAMANGA SITM | 0 | 1 | \$ 623.163.999,00 |
| 58 | OBRA PÚBLICA | INVITACIÓN PRIVADA | TRASLADO, SUMINISTRO, INSTALACIÓN Y ADECUACIÓN EN LAS INSTALACIONES ADMINISTRATIVAS DE LA EMPRESA METROLÍNEA S.A. DE LOS COMPONENTES CONSTITUTIVOS DEL DATA CENTER, CENTRO DE CONTROL Y CALL CENTER, LOS CUALES HACEN PARTE INTEGRAL DEL SISTEMA DE CONTROL DE FLOTA Y RECAUDO SITM | 0 | 1 | \$ 786.125.553,00 |
| 59 | OBRA PÚBLICA | DIRECTA | DESCAPOTE Y EXCAVACIONES EN MATERIAL COMÚN A MAQUINA INCLUYE RETIRO DE MATERIAL SOBRENTE EN EL PORTAL PIEDECUESTA | 0 | 1 | \$ 23.490.000,00 |

| | | | | | | |
|-----|--------------|--------------------|--|---|---|---------------------|
| 64 | OBRA PÚBLICA | INVITACIÓN PÚBLICA | DEL SISTEMA INTEGRADO DE TRANSPORTE MASIVO RECUPERACIÓN Y REHABILITACIÓN DE LA MALLA VIAL URBANA POR DONDE CIRCULARAN LAS RUTAS ALIMENTADORAS DEL SISTEMA INTEGRADO DE TRANSPORTE MASIVO EN EL MUNICIPIO DE BUCARAMANGA EN LOS SECTORES INDICADOS POR LA DIRECCIÓN DE INFRAESTRUCTURA DE METROLINEA SA | 0 | 1 | \$ 3.910.516.380,00 |
| 65 | OBRA PÚBLICA | INVITACIÓN PÚBLICA | RECUPERACIÓN Y REHABILITACIÓN DE LA MALLA VIAL URBANA POR DONDE CIRCULARAN LAS RUTAS ALIMENTADORAS DEL SISTEMA INTEGRADO DE TRANSPORTE MASIVO EN EL MUNICIPIO DE GIRÓN EN LOS SECTORES INDICADOS POR LA DIRECCIÓN DE INFRAESTRUCTURA DE METROLINEA S.A. | 0 | 1 | \$ 2.398.371.390,00 |
| 66 | OBRA PÚBLICA | INVITACIÓN PÚBLICA | RECUPERACIÓN Y REHABILITACIÓN DE LA MALLA VIAL URBANA POR DONDE CIRCULARAN LAS RUTAS ALIMENTADORAS DEL SISTEMA INTEGRADO DE TRANSPORTE MASIVO EN EL MUNICIPIO DE FLORIDABLANCA EN LOS SECTORES INDICADOS POR LA DIRECCIÓN DE INFRAESTRUCTURA DE METROLINEA SA | 0 | 1 | \$ 3.154.023.333,00 |
| 67 | OBRA PÚBLICA | INVITACIÓN PÚBLICA | RECUPERACIÓN Y REHABILITACIÓN DE LA MALLA VIAL URBANA POR DONDE CIRCULARAN LAS RUTAS ALIMENTADORAS DEL SISTEMA INTEGRADO DE TRANSPORTE MASIVO EN EL MUNICIPIO DE PIEDECUESTA EN LOS SECTORES INDICADOS POR LA DIRECCIÓN DE INFRAESTRUCTURA DE METROLINEA S.A. | 0 | 1 | \$ 3.154.668.660,00 |
| 83 | OBRA PÚBLICA | INVITACIÓN PÚBLICA | CONSTRUCCIÓN PUENTE PEATONAL METÁLICO RINCÓN DE GIRÓN | 0 | 1 | \$ 2.276.430.085,00 |
| 165 | OBRA PÚBLICA | DIRECTA | ROCERÍA Y FUMIGACIÓN DEL SEPARADOR CENTRAL Y LOS CUATRO RETORNOS DE LA VÍA | 0 | 1 | \$ 16.640.000,00 |

| | | | | | | |
|-----|--------------|--------------------|--|---|---|---------------------|
| 166 | OBRA PÚBLICA | INVITACIÓN PÚBLICA | ENTRE FLORIDABLANCA Y PIEDECUESTA CORRESPONDIENTE AL SISTEMA INTEGRADO DE TRANSPORTE MASIVO DE METROLÍNEA SA | 0 | 1 | \$9.864.228.918,00 |
| 171 | OBRA PÚBLICA | INVITACIÓN PRIVADA | EJECUCIÓN DE LAS OBRAS DE CONSTRUCCIÓN DEL PARQUE ESTACIÓN UIS PARA EL SISTEMA INTEGRADO DE TRANSPORTE MASIVO - METROLÍNEA S.A. PAR VIAL CARRERA 25 Y 26 CALLES 10 Y 11, EN LA CIUDAD DE BUCARAMANGA, SECTOR BARRIO LA UNIVERSIDAD | 0 | 1 | \$ 1.628.368.731,00 |
| 172 | OBRA PÚBLICA | INVITACIÓN PRIVADA | OBRAS PARA LA TERMINACIÓN DE LA ESTACIÓN TEMPRANA Y PRELIMINARES, RECONSTRUCCIÓN DE VÍAS Y ADECUACIÓN DEL TERRENO EN EL LOTE DONDE SE CONSTRUIRÁ LA ESTACIÓN DE CABECERA DEL SITM DE PIEDECUESTA | 0 | 1 | \$ 620.177.310,00 |
| 173 | OBRA PÚBLICA | INVITACIÓN PRIVADA | OBRAS DE SEÑALIZACIÓN VERTICAL Y HORIZONTAL EN LOS CARRILES DE CIRCULACIÓN DEL SISTEMA INTEGRADO DE TRANSPORTE MASIVO DE METROLÍNEA S.A | 0 | 1 | \$ 627.592.941,00 |
| 197 | OBRA PÚBLICA | DIRECTA | OBRAS DE CONSTRUCCIÓN DE PARADAS DE BUS EN EL TRAMO CAÑAVERAL-PIEDRECUESTA ENTRE LOS MUNICIPIOS DE FLORIDABLANCA Y PIEDECUESTA CORRESPONDIENTE AL SISTEMA DE TRANSPORTE MASIVO PARA EL ÁREA METROPOLITANA DE BUCARAMANGA SITM | 0 | 1 | \$ 46.669.206,00 |
| 250 | OBRA PÚBLICA | INVITACIÓN PÚBLICA | MANTENIMIENTO Y REPARACIÓN DE LAS ESTACIONES DEL SISTEMA DE TRANSPORTE MASIVO METROLÍNEA S.A. EJECUCIÓN DE LAS OBRAS CORRESPONDIENTES A CALZADAS, ESPACIO PÚBLICO, SEPARADORES DE CALZADAS, NIVELACIÓN DE POZOS, DEMARCACIÓN, SEÑALIZACIÓN Y OBRAS COMPLEMENTARIAS DE LA PRETRONCAL CARRERA | 0 | 1 | \$24.765.016.474,1 |

| | | | | | | | |
|--|--|--|--|--|--|--|--|
| | | | | | 17 Y VÍAS DE USO DEL SISTEMA INTEGRADO DE TRANSPORTE MASIVO SITM | | |
|--|--|--|--|--|--|--|--|

| CONTRATOS VIGENCIA 2014 (OBRA PUBLICA) | | | | | | | |
|---|--------------------|-----------------------------|--|----------------------------|----------------------------|--------------------|--|
| Nº CTO | CLASE DE CONTRAT O | MODALIDAD DE CONTRATA- CIÓN | OBJETO | Nº DE CONTRATOS EN PROCESO | Nº DE CONTRATOS EJECUTADOS | VALOR CONTRATO | |
| 099 | Obra Publica | INVITACIÓN PUBLICA | CONSTRUCCIÓN DE ESTRUCTURAS EN CONCRETO, METÁLICAS, TABLEROS DE CONTROL, REDES DE DISTRIBUCIÓN INTERNAS Y DE COMUNICACIONES PARA LA APERTURA DE LA CALLE 37 CON CARRERA 15 MEDIANTE EL DESPLAZAMIENTO DEL VAGÓN NORTE DE LA ESTACIÓN CHORRERAS DEL MUNICIPIO DE BUCARAMANGA | 0 | 1 | \$922.347.986,29 | |
| 156 | Obra Publica | INVITACIÓN PUBLICA | OBRAS DE CONSTRUCCIÓN DE PAVIMENTO RÍGIDO PARA LAS ESTACIONES DE PARADA DEL SISTEMA INTEGRADO DE TRANSPORTE MASIVO METROLÍNEA ENTRE PAPI QUIERO PIÑA Y PIEDECUESTA. | 0 | 1 | \$1.721.720.183,00 | |
| 157 | Obra Publica | INVITACIÓN PUBLICA | ADECUACIÓN DE PARADAS DE BUS EN LOS SECTORES SENTIDO NORTE-SUR DEL PARQUE DE LOS NIÑOS, PARQUE TURBAY, HOSPITAL HUS, CARRERA 33 ENTRE CALLES 35 Y 36, CLUB UNIÓN Y CARRERA 33 CON CALLE 54 COLSANITAS Y REALCE DE PASAMANOS DE LAS ESTACIONES DE SAN MATEO, LA ROSITA, PROVENZA Y CAÑAVERAL DE METROLÍNEA S.A. | 0 | 1 | \$1.218.319.127,28 | |

| | | | | | | |
|-----|--------------|--------------------|--|---|---|--------------------|
| 176 | Obra Publica | DIRECTA | MANTENIMIENTO PREVENTIVO Y CORRECTIVO PARA LOS CUATRO (4) RETORNOS SEMAFORIZADOS EN EL TRAMO FLORIDABLANCA - PIEDECUESTA | 0 | 1 | \$27.754.830,00 |
| 177 | Obra Publica | DIRECTA | EL CONTRATISTA se obliga a ejecutar para METROLÍNEA OBRAS DE ADECUACIÓN DE ESPACIOS, SUMINISTRO, INSTALACIÓN Y PUESTA EN FUNCIONAMIENTO DE ASCENSOR PARA DISCAPACITADOS EN LA ESTACIÓN OCCIDENTAL EN CAÑAVERAL DE METROLÍNEA S.A., | 0 | 1 | \$230.715.683,86 |
| 179 | Obra Publica | INVITACIÓN PUBLICA | RECUPERACIÓN Y REHABILITACIÓN DE LA MALLA VIAL URBANA POR DONDE CIRCULAN LAS RUTAS ALIMENTADORAS DEL SISTEMA INTEGRADO DE TRANSPORTE MASIVO EN EL MUNICIPIO DE BUCARAMANGA, EN LOS SECTORES INDICADOS POR LA DIRECCIÓN DE INFRAESTRUCTURA DE METROLÍNEA S.A. | 0 | 1 | \$16.065.001.181,2 |

| CONTRATOS VIGENCIA 2015 (OBRA PUBLICA) | | | | | | |
|---|-----------------------|---------------------------|---|----------------------------|----------------------------|------------------|
| N° CTO | CLASE DE CONTRATACION | MODALIDAD DE CONTRATACION | OBJETO | N° DE CONTRATOS EN PROCESO | N° DE CONTRATOS EJECUTADOS | VALOR CONTRATO |
| 088 | OBRA PUBLICA | DIRECTA | OBRAS DE CERRAMIENTO Y ADECUACIÓN PROVISIONAL PARA PARQUEADERO DE BUSES DEL SISTEMA INTEGRADO DE TRANSPORTE MASIVO EN EL LOTE DONDE SE CONSTRUIRÁ EL PORTAL DE PIEDECUESTA. | 1 | 0 | \$731.549.794,00 |

| | | | | | | |
|-----|--------------|---|---|---|---|---------------------|
| 113 | OBRA PUBLICA | NORMAS BANCO MUNDIAL - LICITACIÓN PÚBLICA INTERNAC. | CONSTRUCCIÓN DEL PORTAL DEL MUNICIPIO DE GIRÓN PARA EL SISTEMA INTEGRADO DE TRANSPORTE MASIVO METROLINEA S.A. | 1 | 0 | \$19.532.614.234,00 |
| 114 | OBRA PUBLICA | INVITACIÓN PÚBLICA | RECUPERACIÓN Y REHABILITACIÓN DE LA MALLA VIAL URBANA POR DONDE CIRCULARAN LAS RUTAS ALIMENTADORAS DEL SISTEMA INTEGRADO DE TRANSPORTE MASIVO EN LOS MUNICIPIOS DE FLORIDABLANCA, PIEDECUESTA Y GIRÓN, EN LOS SECTORES INDICADOS POR LA DIRECCIÓN DE INFRAESTRUCTURA DE METROLINEA S.A. | 1 | 0 | \$ 253.265.049,00 |
| 116 | OBRA PUBLICA | INVITACION PÚBLICA | CONSTRUCCION DE RAMPAS PEATONALES DE ACCESO A LAS ESTACIONES LA ISAL Y PROVENZA DEL SISTEMA INTEGRADO DE TRANSPORTE MASIVO EN EL MUNICIPIO DE BUCARAMANGA | 1 | 0 | \$ 869.886.022 |
| 119 | OBRA PUBLICA | DIRECTA | REHABILITACION Y ADECUACION DE LA ESTACION PALMICHAL Y RAMPAS DEL PUENTE PEATONAL PALMICHAL DEL SISTEMA INTEGRADO DE TRANSPORTE MASIVO | 1 | 0 | \$ 169.977.793 |

6. EJECUCIONES PRESUPUESTALES

| VIGENCIA 2012 | | | | |
|--|--|------------------------|------------------------|-------------|
| CODIGO | CONCEPTO DEL INGRESO | VALOR PRESUPUESTADO | VALOR EJECUTADO | % EJECUCION |
| Vigencia fiscal año 2012, entre el día 01 del mes de Enero y el día 31 de Diciembre | | | | |
| 1 | PRESUPUESTO DE INGRESOS | 150.042.190.811 | 100.881.211.056 | 67% |
| 11 | INGRESOS DEL ENTE GESTOR | 12.919.904.184 | 9.617.274.490 | 74% |
| 1102 | PRESUPUESTO DE INGRESOS Y TESORERIA | 12.919.904.184 | 9.617.274.490 | 74% |
| 110201 | DISPONIBILIDAD INICIAL | 483.489.696 | 483.489.696 | 100% |
| 11020101 | Salidos al Cierre de Vigencia Anterior | 483.489.696 | 483.489.696 | 100% |
| 110202 | INGRESOS CORRIENTES | 6.186.586.622 | 3.717.476.817 | 72% |
| 11020201 | Participación en la operación del SITM | 3.149.391.138 | 2.566.901.842 | 82% |
| 11020202 | Fondo de contingencias | 0 | 155.714.230 | N/A |
| 11020203 | Fondo mantenimiento y expansión | 1.088.213.299 | 912.591.992 | 84% |
| 11020204 | Otros ingresos corrientes | 948.982.185 | 82.268.753 | 9% |
| 110204 | TRANSFERENCIAS Y APORTES | 4.949.727.000 | 3.122.327.000 | 63% |
| 11020426 | Aportes municipales por capitalización y otros | 4.300.000.000 | 2.950.000.000 | 69% |
| 11020493 | Otras transferencias municipales (convenios) | 649.727.000 | 172.327.000 | 27% |
| 110207 | RECURSOS DE CAPITAL | 2.300.100.866 | 2.293.980.976 | 100% |
| 11020703 | Crédito interno banca comercial | 800.000.000 | 800.000.000 | 100% |
| 11020719 | Rendimientos financieros | 9.998.000 | 3.878.110 | 39% |
| 11020738 | Recursos del balance | 261.479.405 | 261.479.405 | 100% |
| | Recursos destinados a cubrir reservas presupuestales vig. Anterior | 359.178.501 | 359.178.501 | 100% |
| 11020743 | Otros recursos del balance | 869.444.960 | 869.444.960 | 100% |
| 12 | INGRESOS PROYECTO DE INVERSION SITM | 137.122.286.627 | 91.263.936.566 | 67% |
| 1202 | PRESUPUESTO DE INGRESOS Y TESORERIA | 137.122.286.627 | 91.263.936.566 | 67% |
| 120201 | DISPONIBILIDAD INICIAL | 137.122.286.627 | 91.263.936.566 | 67% |
| 12020101 | SALDOS AL CIERRE DE VIGENCIA ANTERIOR | 20.288.237.748 | 19.709.179.638 | 97% |
| 1202010120 | Desarrollo de los SITM en las Ciudades Participantes | 20.288.237.748 | 19.709.179.638 | 97% |
| 120203 | INGRESOS NO TRIBUTARIOS | 34.758.653 | 26.581.830 | 78% |
| 12020390 | OTROS INGRESOS NO TRIBUTARIOS | 34.758.653 | 26.581.830 | 78% |
| 1202039020 | Desarrollo de los SITM en las Ciudades Participantes | 34.758.653 | 26.581.830 | 78% |
| 120204 | TRANSFERENCIAS Y APORTES | 106.760.142.534 | 65.024.363.901 | 61% |
| 12020409 | RECURSOS DE COFINANCIACION | 106.760.142.534 | 65.024.363.901 | 61% |
| 1202040920 | Desarrollo de los SITM en las Ciudades Participantes | 106.760.142.534 | 65.024.363.901 | 61% |
| 120207 | RECURSOS DE CAPITAL | 10.039.147.692 | 6.503.811.197 | 65% |
| 12020703 | Crédito interno banca comercial | 3.535.332.495 | 0 | 0% |
| | Recursos destinados a cubrir reservas presupuestales vig. Anterior | 3.627.849.699 | 3.627.849.699 | 100% |
| 12020744 | Recursos del balance y otros | 2.875.965.498 | 2.875.965.498 | 100% |
| TOTAL PRESUPUESTO DE INGRESOS | | 150.042.190.811 | 100.881.211.056 | 67% |

| CODIGO | CONCEPTO DEL GASTO | VALOR PRESUPUESTADO | VALOR EJECUTADO | % EJECUCION |
|--|---|-----------------------|----------------------|-------------|
| Vigencia fiscal año 2012, entre el día 01 del mes de Enero y el día 31 de Diciembre | | | | |
| 2 | PRESUPUESTO DE GASTOS | 12.060.459.224 | 9.079.906.021 | 75% |
| 21 | GASTOS ENTE GESTOR | 11.691.280.723 | 8.720.730.560 | 75% |
| 2103 | PRESUPUESTO DE GASTOS DE FUNCIONAMIENTO | 7.068.891.130 | 5.862.992.437 | 83% |
| 210320 | Gastos de personal | 2.987.860.119 | 2.674.989.594 | 90% |
| 210321 | Gastos generales | 1.525.233.482 | 949.163.421 | 62% |
| 210323 | Transferencias corrientes | 2.202.118.210 | 2.000.000.000 | 91% |
| 210325 | Gastos de comercialización y producción | 353.679.319 | 238.839.422 | 68% |
| 2104 | PRESUPUESTO DEL SERVICIO DE LA DEUDA PUBLICA | 990.000.000 | 852.902.114 | 86% |
| 210425 | DEUDA PUBLICA INTERNA | 990.000.000 | 852.902.114 | 86% |
| 21042502 | Amortización deuda pública banca comercial | 820.000.000 | 819.902.586 | 100% |
| 21042506 | Intereses comisiones y gastos banca comercial | 70.000.000 | 32.999.528 | 47% |
| 21042509 | Aportes al fondo de contingencias contractuales | 100.000.000 | 0 | 0% |
| 2105 | GASTOS DE INVERSION | 3.632.389.593 | 2.004.836.009 | 55% |
| 210535 | SECTOR TRANSPORTE | 3.632.389.593 | 2.004.836.009 | 55% |
| 21053501 | Construcción de infraestructura propia del sector | 50.000.000 | 0 | 0% |
| 21053502 | Mejoramiento y adecuaciones de instalaciones operativas y administrativas | 872.218.560 | 544.388.123 | 62% |
| 21053504 | Capacitación y bienestar social del recurso humano | 845.337.459 | 799.279.695 | 95% |
| 21053507 | Adquisición de equipos, muebles, materiales, suministros y servicios | 1.198.266.982 | 411.168.191 | 34% |
| 21053590 | Otros programas de inversión | 666.566.592 | 250.000.000 | 38% |
| 23 | RESERVAS DE APROPIACION | 359.178.501 | 359.174.461 | 100% |
| 2308 | RESERVAS PRESUPUESTALES | 359.178.501 | 359.174.461 | 100% |
| 230830 | RESERVAS PRESUPUESTALES CONSTITUIDAS | 359.178.501 | 359.174.461 | 100% |
| 23083010 | Gastos del Ente Gestor | 359.178.501 | 359.174.461 | 100% |
| 4 | RESERVAS DE CAJA | 869.444.960 | 838.394.439 | 96% |
| 41 | RESERVAS DE CAJA ENTE GESTOR | 869.444.960 | 838.394.439 | 96% |
| 4108 | Cuentas por Pagar | 869.444.960 | 838.394.439 | 96% |
| TOTAL PRESUPUESTO DE GASTOS ENTE GESTOR | | 12.919.904.184 | 9.918.299.460 | 77% |

| CODIGO | CONCEPTO DEL INGRESO | VALOR PRESUPUESTADO | VALOR EJECUTADO | % EJECUCION |
|--|--|---------------------|-----------------|-------------|
| Vigencia fiscal año 2012, entre el día 01 del mes de Enero y el día 31 de Diciembre | | | | |
| 2 | PRESUPUESTO DE GASTOS | 134.246.321.129 | 29.981.481.731 | 22% |
| 22 | PROYECTO INVERSION SITM | 132.160.988.179 | 27.968.732.249 | 21% |
| 2204 | PRESUPUESTO DEL SERVICIO DE LA DEUDA PUBLICA | 29.227.586.602 | 26.200.132.553 | 90% |
| 220425 | DEUDA PUBLICA INTERNA | 29.227.586.602 | 26.200.132.553 | 90% |
| 22042502 | Amortización Deuda Pública - Banca Comercial | 24.160.645.285 | 24.160.642.285 | 100% |
| 22042506 | Intereses, Comisiones y Gastos - Banca Comercial | 5.066.941.317 | 2.039.490.268 | 40% |
| 2205 | PRESUPUESTO DE GASTOS DE INVERSIÓN | 102.933.401.577 | 1.768.599.697 | 2% |
| 220535 | SECTOR TRANSPORTE | 102.933.401.577 | 1.768.599.697 | 2% |
| 2205351 | CONSTRUCCION DE INFRAESTRUCTURA PROPIA DEL SECTOR | 101.307.771.432 | 759.033.646 | 1% |
| 220535120 | DESARROLLO DE LOS SITM EN LAS CIUDADES PARTICIPANTES | 100.988.149.732 | 650.558.401 | 1% |
| 22053512001 | Construcción de troncales, pre-troncales y complementarios | 13.750.995.230 | 497.062.909 | 4% |
| 22053512003 | Construcción e instalación de estaciones y terminales | 49.602.724.462 | 91.497.433 | 0% |
| 22053512004 | Pavimentos de vías alimentadoras | 23.622.858.954 | 0 | 0% |
| 22053512005 | Adquisición predios troncales y terminales | 699.000.000 | 61.998.059 | 9% |
| 22053512006 | Redes de servicios públicos | 38.886.436 | 0 | 0% |
| 22053512008 | Intersecciones vehiculares y peatonales(a nivel y desnivel) | 2.620.000.000 | 0 | 0% |
| 22053512010 | Plan de manejo de trafico señalización y desvíos | 1.624.701.998 | 0 | 0% |
| 22053512011 | Interventoría de obra | 8.203.982.652 | 0 | 0% |
| 22053512012 | Estudios de consultoría de operación y estudios técnicos complementarios de asesoría de obra | 825.000.000 | 0 | 0% |
| 220535150 | REASENTAMIENTOS HUMANOS | 170.000.000 | 43.489.645 | 26% |
| 22053515022 | Mitigación, relocalización y compensación a la población afectada | 170.000.000 | 43.489.645 | 26% |
| 220535160 | DISEÑO E IMPLEMENTACIÓN PLANES AMBIENTALES | 50.000.000 | 0 | 0% |
| 22053516015 | Implementación, evaluación ambiental estratégica | 50.000.000 | 0 | 0% |
| 220535190 | ESTUDIOS Y SUPERVISION (INTERVENTORIAS) | 99.621.700 | 64.985.600 | 65% |
| 22053519011 | Interventorías de Obras | 99.621.700 | 64.985.600 | 65% |
| 2205352 | SENTENCIAS Y CONCILIACIONES CONTRATISTAS SITM | 1.625.630.145 | 1.009.566.051 | 62% |
| 220535220 | DESARROLLO DE LOS SITM EN LAS CIUDADES PARTICIPANTES | 1.625.630.145 | 1.009.566.051 | 62% |
| 22053522001 | Construcción de Troncales Pre troncales y Complementarios | 1.625.630.145 | 1.009.566.051 | 62% |
| 23 | RESERVAS DE APROPIACION | 2.085.332.950 | 2.012.749.482 | 97% |
| 2308 | RESERVAS PRESUPUESTALES | 2.085.332.950 | 2.012.749.482 | 97% |
| 230830 | RESERVAS PRESUPUESTALES CONSTITUIDAS | 2.085.332.950 | 2.012.749.482 | 97% |
| 23083014 | Gastos de Inversión Sector Transporte | 2.085.332.950 | 2.012.749.482 | 97% |
| 4 | RESERVAS DE CAJA | 2.875.965.498 | 2.875.965.498 | 100% |
| 42 | PROYECTO INVERSION SITM | 2.875.965.498 | 2.875.965.498 | 100% |
| 4208 | Cuentas Por Pagar | 2.875.965.498 | 2.875.965.498 | 100% |
| TOTAL PRESUPUESTO DE GASTOS INVERSION SITM | | 137.122.286.627 | 32.857.447.229 | 24% |
| TOTAL PRESUPUESTO DE GASTOS METROLINEA S.A. | | 150.042.190.811 | 42.775.746.690 | 29% |

VIGENCIA 2013

| CODIGO | CONCEPTO DEL INGRESO | VALOR PRESUPUESTADO | VALOR EJECUTADO | % EJECUCION |
|--|--|---------------------|-----------------|-------------|
| Vigencia fiscal año 2013, entre el día 01 del mes de Enero y el día 31 de Diciembre | | | | |
| 1 | PRESUPUESTO DE INGRESOS | 176.821.285.415 | 123.190.373.270 | 70% |
| 11 | INGRESOS DEL ENTE GESTOR | 17.861.862.882 | 13.205.255.180 | 74% |
| 1102 | PRESUPUESTO DE INGRESOS Y TESORERIA | 17.861.862.882 | 13.205.255.180 | 74% |
| 110201 | DISPONIBILIDAD INICIAL | 3.813.061.545 | 3.807.781.312 | 100% |
| 11020101 | Saldos al Cierre de Vigencia Anterior | 3.813.061.545 | 3.807.781.312 | 100% |
| 110202 | INGRESOS CORRIENTES | 7.428.289.826 | 5.096.658.924 | 69% |
| 11020201 | Participación en la operación del SITM | 4.844.990.000 | 4.711.511.395 | 97% |
| 11020202 | Fondo de contingencias | 1.170.000.000 | 0 | N/A |
| 11020203 | Fondo mantenimiento y expansión | 1.315.999.826 | 321.783.853 | 24% |
| 11020204 | Otros ingresos corrientes | 97.300.000 | 63.363.676 | 65% |
| 110204 | TRANSFERENCIAS Y APORTES | 6.618.511.511 | 4.291.849.956 | 65% |
| 11020426 | Aportes municipales por capitalización y otros | 5.530.302.494 | 4.215.898.842 | 76% |
| 11020493 | Otras transferencias municipales (convenios) | 1.088.209.017 | 75.951.114 | 7% |
| 110207 | RECURSOS DE CAPITAL | 2.000.000 | 8.964.988 | 448% |
| 11020719 | Rendimientos financieros | 2.000.000 | 8.964.988 | 448% |
| 12 | INGRESOS PROYECTO DE INVERSION SITM | 158.959.422.533 | 109.985.118.090 | 69% |
| 1202 | PRESUPUESTO DE INGRESOS Y TESORERIA | 158.959.422.533 | 109.985.118.090 | 69% |
| 120201 | DISPONIBILIDAD INICIAL | 158.959.422.533 | 109.985.118.090 | 69% |
| 12020101 | SALDOS AL CIERRE DE VIGENCIA ANTERIOR | 85.584.478.725 | 76.795.507.660 | 90% |
| 1202010120 | Desarrollo de los SITM en las Ciudades Participantes | 85.584.478.725 | 76.795.507.660 | 90% |
| 120203 | INGRESOS NO TRIBUTARIOS | 1.000 | 0 | 0% |
| 12020390 | OTROS INGRESOS NO TRIBUTARIOS | 1.000 | 0 | 0% |
| 1202039020 | Desarrollo de los SITM en las Ciudades Participantes | 1.000 | 0 | 0% |
| 120204 | TRANSFERENCIAS Y APORTES | 73.374.941.808 | 33.189.610.430 | 45% |
| 12020409 | RECURSOS DE COFINANCIACION | 73.374.941.808 | 33.189.610.430 | 45% |
| 1202040920 | Desarrollo de los SITM en las Ciudades Participantes | 73.374.941.808 | 33.189.610.430 | 45% |
| 120207 | RECURSOS DE CAPITAL | 1.000 | 0 | 0% |
| 12020703 | Crédito interno banca comercial | 500 | 0 | 0% |
| 12020743 | Recursos destinados a cubrir reservas presupuestales vig. Anterior | 500 | 0 | 0% |
| TOTAL PRESUPUESTO DE INGRESOS | | 176.821.285.415 | 123.190.373.270 | 70% |

| CODIGO | CONCEPTO DEL GASTO | VALOR PRESUPUESTADO | VALOR EJECUTADO | % EJECUCION |
|--|---|-----------------------|-----------------------|-------------|
| Vigencia fiscal año 2013, entre el día 01 del mes de Enero y el día 31 de Diciembre | | | | |
| 2 | PRESUPUESTO DE GASTOS | 16.848.751.994 | 11.901.573.048 | 71% |
| 21 | GASTOS ENTE GESTOR | 16.719.931.218 | 11.772.752.272 | 70% |
| 2103 | PRESUPUESTO DE GASTOS DE FUNCIONAMIENTO | 10.810.023.013 | 9.933.660.292 | 92% |
| 210320 | Gastos de personal | 3.324.560.475 | 3.158.799.170 | 95% |
| 210321 | Gastos generales | 983.300.244 | 927.016.072 | 94% |
| 210323 | Transferencias corrientes | 3.702.855.296 | 3.482.060.055 | 94% |
| 210325 | Gastos de comercialización y producción | 2.799.306.998 | 2.365.784.995 | 85% |
| 2104 | PRESUPUESTO DEL SERVICIO DE LA DEUDA PUBLICA | 898.600.000 | 847.411.929 | 94% |
| 210425 | DEUDA PUBLICA INTERNA | 898.600.000 | 847.411.929 | 94% |
| 21042502 | Amortización deuda pública banca comercial | 800.000.000 | 800.000.000 | 100% |
| 21042506 | Intereses comisiones y gastos banca comercial | 55.000.000 | 47.411.929 | 86% |
| 21042509 | Aportes al fondo de contingencias contractuales | 43.600.000 | 0 | 0% |
| 2105 | GASTOS DE INVERSION | 5.011.308.205 | 991.680.051 | 20% |
| 210535 | SECTOR TRANSPORTE | 5.011.308.205 | 991.680.051 | 20% |
| 21053501 | Construcción de infraestructura propia del sector | 160.000.826 | 0 | 0% |
| 21053502 | Mejoramiento y adecuaciones de instalaciones operativas y administrativas | 1.437.083.734 | 910.148.415 | 63% |
| 21053503 | Mantenimiento de infraestructura | 3.316.153.311 | 63.303.093 | 2% |
| 21053504 | Capacitación y bienestar social del recurso humano | 21.550.000 | 18.228.543 | 85% |
| 21053505 | Otros programas de inversión | 76.520.334 | 0 | 0% |
| 23 | RESERVAS DE APROPIACION | 128.820.776 | 128.820.776 | 100% |
| 2308 | RESERVAS PRESUPUESTALES | 128.820.776 | 128.820.776 | 100% |
| 230830 | RESERVAS PRESUPUESTALES CONSTITUIDAS | 128.820.776 | 128.820.776 | 100% |
| 23083010 | Gastos del Ente Gestor | 128.820.776 | 128.820.776 | 100% |
| 4 | RESERVAS DE CAJA | 1.013.110.888 | 1.013.110.888 | 100% |
| 41 | RESERVAS DE CAJA ENTE GESTOR | 1.013.110.888 | 1.013.110.888 | 100% |
| 4108 | Cuentas por Pagar | 1.013.110.888 | 1.013.110.888 | 100% |
| TOTAL PRESUPUESTO DE GASTOS ENTE GESTOR | | 17.861.862.882 | 12.914.683.936 | 72% |

| CODIGO | CONCEPTO DEL GASTO | VALOR PRESUPUESTADO | VALOR EJECUTADO | % EJECUCION |
|--|--|------------------------|-----------------------|-------------|
| Vigencia fiscal año 2013, entre el día 01 del mes de Enero y el día 31 de Diciembre | | | | |
| 2 | PRESUPUESTO DE GASTOS | 157.809.867.591 | 44.034.057.913 | 28% |
| 22 | PROYECTO INVERSION SITM | 157.565.167.990 | 43.789.362.253 | 28% |
| 2204 | DEUDA PUBLICA DEL SERVICIO DE LA DEUDA PUBLICA | 500 | 0 | 0% |
| 220425 | DEUDA PUBLICA INTERNA | 500 | 0 | 0% |
| 22042502 | Amortización Deuda Pública - Banca Comercial | 300 | 0 | 0% |
| 22042506 | Intereses, Comisiones y Gastos - Banca Comercial | 200 | 0 | 0% |
| 2205 | PRESUPUESTO DE GASTOS DE INVERSION | 157.565.167.490 | 43.789.362.253 | 28% |
| 220535 | SECTOR TRANSPORTE | 157.565.167.490 | 43.789.362.253 | 28% |
| 2205351 | CONSTRUCCION DE INFRAESTRUCTURA PROPIA DEL SECTOR | 157.565.167.490 | 43.789.362.253 | 28% |
| 220535120 | DESARROLLO DE LOS SITM EN LAS CIUDADES PARTICIPANTES | 156.770.445.633 | 43.619.973.753 | 28% |
| 22053512001 | Construcción de troncales, pre-troncales y complementarios | 1.480.000.000 | 0 | 0% |
| 22053512002 | Carriles de tráfico mixto | 24.963.148.191 | 13.515.016.474 | 54% |
| 22053512003 | Construcción e instalación de estaciones y terminales | 97.637.365.806 | 10.121.777.549 | 10% |
| 22053512004 | Pavimentos de vías alimentadoras | 12.754.140.743 | 12.609.928.917 | 99% |
| 22053512005 | Adquisición predios troncales y terminales | 648.003.409 | 5.164.439 | 1% |
| 22053512006 | Redes de servicios públicos | 59.848.457 | 0 | 0% |
| 22053512007 | Espacio publico | 566.837.965 | 0 | 0% |
| 22053512008 | Intersecciones vehiculares y peatonales(a nivel y desnivel) | 7.225.897.267 | 2.276.430.085 | 32% |
| 22053512010 | Plan de manejo de trafico señalización y desvíos | 1.946.199.509 | 1.623.163.999 | 83% |
| 22053512011 | Interventoría de obra | 7.939.004.286 | 2.336.204.690 | 29% |
| 22053512012 | Estudios de consultoría de operación y estudios técnicos complementarios de asesoría de obra | 1.550.000.000 | 1.132.287.600 | 73% |
| 220535160 | REASENTAMIENTOS HUMANOS | 170.000.000 | 18.688.500 | 11% |
| 22053515022 | Mitigación, relocalización y compensación a la población afectada | 170.000.000 | 18.688.500 | 11% |
| 220535160 | DISEÑO E IMPLEMENTACION PLANES AMBIENTALES | 50.000.500 | 0 | 0% |
| 22053516015 | Implementación, evaluación ambiental estratégica | 50.000.500 | 0 | 0% |
| 220535190 | ESTUDIOS Y SUPERVISION (INTERVENTORIAS) | 574.721.357 | 150.700.000 | 26% |
| 22053519011 | Interventorías de Obras | 574.721.357 | 150.700.000 | 26% |
| 23 | RESERVAS DE APROPIACION | 244.699.601 | 244.695.660 | 100% |
| 2308 | RESERVAS PRESUPUESTALES | 244.699.601 | 244.695.660 | 100% |
| 230830 | RESERVAS PRESUPUESTALES CONSITITUIDAS | 244.699.601 | 244.695.660 | 100% |
| 23083014 | Gastos de Inversión Sector Transporte | 244.699.601 | 244.695.660 | 100% |
| 4 | RESERVAS DE CAJA | 1.149.554.942 | 1.149.554.942 | 100% |
| 42 | PROYECTO INVERSION SITM | 1.149.554.942 | 1.149.554.942 | 100% |
| 4208 | Cuentas Por Pagar | 1.149.554.942 | 1.149.554.942 | 100% |
| TOTAL PRESUPUESTO DE GASTOS INVERSION SITM | | 158.959.422.533 | 45.183.612.855 | 28% |
| TOTAL PRESUPUESTO DE GASTOS | | 176.821.285.415 | 58.098.296.791 | 33% |

| VIGENCIA 2014 | | | | | |
|--|--|------------------------|------------------------|-------------|--|
| CODIGO | CONCEPTO DEL INGRESO | VALOR PRESUPUESTADO | VALOR EJECUTADO | % EJECUCION | |
| Vigencia fiscal año 2014, entre el día 01 del mes de Enero y el día 31 de Diciembre | | | | | |
| 1 | PRESUPUESTO DE INGRESOS | 142.815.375.092 | 114.092.922.509 | 80% | |
| 11 | INGRESOS DEL ENTE GESTOR | 34.275.897.295 | 9.571.125.266 | 28% | |
| 1102 | PRESUPUESTO DE INGRESOS Y TESORERIA | 34.275.897.295 | 9.571.125.266 | 28% | |
| 110201 | DISPONIBILIDAD INICIAL | 1.513.508.277 | 1.513.508.276 | 100% | |
| 11020101 | Saldos al Cierre de Vigencia Anterior | 1.513.508.277 | 1.513.508.276 | 100% | |
| 110202 | INGRESOS CORRIENTES | 6.139.544.905 | 5.216.559.570 | 85% | |
| 11020201 | Participación en la operación del SITM | 5.731.422.118 | 4.725.079.216 | 82% | |
| 11020202 | Fondo de contingencias | 1.000 | 0 | N/A | |
| 11020203 | Fondo mantenimiento y expansión | 250.000.000 | 332.197.181 | 133% | |
| 11020204 | Otros ingresos corrientes | 158.121.787 | 159.283.173 | 101% | |
| 110204 | TRANSFERENCIAS Y APORTES | 26.612.843.114 | 2.837.866.426 | 11% | |
| 11020426 | Aportes municipales por capitalización y otros | 26.612.843.114 | 2.837.866.426 | 11% | |
| 110207 | RECURSOS DE CAPITAL | 10.001.000 | 3.190.994 | 32% | |
| 11020719 | Rendimientos financieros | 10.000.000 | 3.190.994 | 32% | |
| 11020738 | Recursos del balance | 1.000 | 0 | 0% | |
| 12 | INGRESOS PROYECTO DE INVERSION SITM | 108.539.477.798 | 104.521.797.243 | 96% | |
| 1202 | PRESUPUESTO DE INGRESOS Y TESORERIA | 108.539.477.798 | 104.521.797.243 | 96% | |
| 120201 | DISPONIBILIDAD INICIAL | 108.539.477.798 | 104.521.797.243 | 96% | |
| 12020101 | SALDOS AL CIERRE DE VIGENCIA ANTERIOR | 95.183.031.745 | 95.183.031.744 | 100% | |
| 1202010120 | Desarrollo de los SITM en las Ciudades Participantes | 95.183.031.745 | 95.183.031.744 | 100% | |
| 120204 | TRANSFERENCIAS Y APORTES | 13.356.445.053 | 9.338.765.499 | 70% | |
| 12020409 | RECURSOS DE COFINANCIACION | 13.356.445.053 | 9.338.765.499 | 70% | |
| 1202040920 | Desarrollo de los SITM en las Ciudades Participantes | 13.356.445.053 | 9.338.765.499 | 70% | |
| 120207 | RECURSOS DE CAPITAL | 1.000 | 0 | 0% | |
| 12020744 | Recursos del balance y otros | 1.000 | 0 | 0% | |
| TOTAL PRESUPUESTO DE INGRESOS | | 142.815.375.092 | 114.092.922.509 | 80% | |

| CODIGO | CONCEPTO DEL GASTO | VALOR PRESUPUESTADO | VALOR EJECUTADO | % EJECUCION |
|--|---|-----------------------|----------------------|-------------|
| Vigencia fiscal año 2014, entre el día 01 del mes de Enero y el día 31 de Diciembre | | | | |
| 2 | PRESUPUESTO DE GASTOS | 34.275.895.295 | 9.867.591.995 | 29% |
| 21 | GASTOS ENTE GESTOR | 34.275.895.295 | 9.867.591.995 | 29% |
| 2103 | PRESUPUESTO DE GASTOS DE FUNCIONAMIENTO | 32.442.550.400 | 8.447.584.777 | 26% |
| 210320 | Gastos de personal | 5.838.831.941 | 5.014.109.143 | 86% |
| 210321 | Gastos generales | 2.119.056.398 | 1.133.571.539 | 53% |
| 210323 | Transferencias corrientes | 21.779.465.678 | 12.971.895 | 0% |
| 210325 | Gastos de comercialización y producción | 2.705.196.383 | 2.286.932.200 | 85% |
| 2104 | PRESUPUESTO DEL SERVICIO DE LA DEUDA PUBLICA | 65.000.000 | 0 | 0% |
| 210425 | DEUDA PUBLICA INTERNA | 65.000.000 | 0 | 0% |
| 21042502 | Amortización deuda pública banca comercial | 40.000.000 | 0 | 0% |
| 21042506 | Intereses comisiones y gastos banca comercial | 24.000.000 | 0 | 0% |
| 21042509 | Aportes al fondo de contingencias contractuales | 1.000.000 | 0 | 0% |
| 2105 | GASTOS DE INVERSION | 1.768.344.895 | 1.420.007.218 | 80% |
| 210535 | SECTOR TRANSPORTE | 1.768.344.895 | 1.420.007.218 | 80% |
| 21053501 | Construcción de infraestructura propia del sector | 1.557.384.791 | 1.345.589.295 | 86% |
| 21053502 | Mejoramiento y adecuaciones de instalaciones operativas y administrativas | 88.559.994 | 0 | 0% |
| 21053503 | Mantenimiento de infraestructura | 122.400.110 | 74.417.923 | 6% |
| 4 | RESERVAS DE CAJA | 2.000 | 0 | 0% |
| 41 | RESERVAS DE CAJA ENTE GESTOR | 2.000 | 0 | 0% |
| 4108 | Cuentas por Pagar | 2.000 | 0 | 0% |
| TOTAL PRESUPUESTO DE GASTOS ENTE GESTOR | | 34.275.897.295 | 9.867.591.995 | 29% |

| CODIGO | CONCEPTO DEL GASTO | VALOR PRESUPUESTADO | VALOR EJECUTADO | % EJECUCION |
|--|--|------------------------|-----------------------|-------------|
| Vigencia fiscal año 2014, entre el día 01 del mes de Enero y el día 31 de Diciembre | | | | |
| 2 | PRESUPUESTO DE GASTOS | 87.474.727.383 | 29.945.856.985 | 34% |
| 22 | PROYECTO INVERSION SITM | 87.474.727.383 | 29.945.856.985 | 34% |
| 2205 | PRESUPUESTO DE GASTOS DE INVERSIÓN | 87.474.727.383 | 29.945.856.985 | 34% |
| 220535 | SECTOR TRANSPORTE | 87.474.727.383 | 29.945.856.985 | 34% |
| 2205351 | CONSTRUCCION DE INFRAESTRUCTURA PROPIA DEL SECTOR | 87.474.727.383 | 29.945.856.985 | 34% |
| 220535120 | DESARROLLO DE LOS SITM EN LAS CIUDADES PARTICIPANTES | 87.361.327.383 | 29.942.025.235 | 34% |
| 22053512001 | Construcción de troncales, pre-troncales y complementarios | 1.721.950.228 | 1.721.720.183 | 100% |
| 22053512002 | Carriles de tráfico mixto | 11.250.001.000 | 11.250.000.000 | 100% |
| 22053512003 | Construcción e instalación de estaciones y terminales | 62.592.024.088 | 9.170.394.163 | 15% |
| 22053512004 | Pavimentos de vías alimentadoras | 3.465.777.893 | 2.409.750.177 | 70% |
| 22053512005 | Adquisición predios troncales y terminales | 3.569.319.793 | 3.352.182.720 | 94% |
| 22053512008 | Intersecciones vehiculares y peatonales(a nivel y desnivel) | 674.692.736 | 0 | 0% |
| 22053512011 | Interventoría de obra | 3.086.533.573 | 1.646.577.991 | 53% |
| 22053512012 | Estudios de consultoría de operación y estudios técnicos complementarios de asesoría de obra | 1.001.028.071 | 391.400.000 | 39% |
| 220535150 | REASENTAMIENTOS HUMANOS | 71.400.000 | 3.831.750 | 5% |
| 22053515022 | Mitigación, relocalización y compensación a la población afectada | 71.400.000 | 3.831.750 | 5% |
| 220535160 | DISEÑO E IMPLEMENTACIÓN PLANES AMBIENTALES | 42.000.000 | 0 | 0% |
| 22053516015 | Implementación, evaluación ambiental estratégica | 42.000.000 | 0 | 0% |
| 4 | RESERVAS DE CAJA | 21.064.750.415 | 21.064.749.414 | 100% |
| 42 | PROYECTO INVERSION SITM | 21.064.750.415 | 21.064.749.414 | 100% |
| 4208 | Cuentas Por Pagar | 21.064.750.415 | 21.064.749.414 | 100% |
| TOTAL PRESUPUESTO DE GASTOS INVERSION SITM | | 108.539.477.798 | 51.010.606.399 | 47% |
| TOTAL PRESUPUESTO DE GASTOS | | 142.815.375.092 | 60.878.198.393 | 43% |

| VIGENCIA 2015 | | | | |
|---|--|------------------------|-----------------------|----------------|
| CODIGO | CONCEPTO DEL INGRESO | VALOR PRESUPUESTADO | VALOR EJECUTADO | % EJECUCION |
| Vigencia fiscal año 2015, entre el día 01 del mes de Enero y el día 30 de Septiembre | | | | |
| 1 | PRESUPUESTO DE INGRESOS | 152.918.881.119 | 83.389.286.630 | 55% |
| 11 | INGRESOS DEL ENTE GESTOR | 43.270.886.648 | 9.221.722.059 | 21% |
| 1102 | PRESUPUESTO DE INGRESOS Y TESORERIA | 43.270.886.648 | 9.221.722.059 | 21% |
| 110201 | DISPONIBILIDAD INICIAL | 2.102.705.774 | 2.102.703.774 | 100% |
| 11020101 | Saldos al Cierre de Vigencia Anterior | 2.102.705.774 | 2.102.703.774 | 100% |
| 110202 | INGRESOS CORRIENTES | 7.159.445.104 | 4.800.804.711 | 67% |
| 11020201 | Participación en la operación del SITM | 5.034.750.000 | 2.781.878.069 | 55% |
| 11020202 | Fondo de contingencias | 0 | 0 | N/A |
| 11020203 | Fondo mantenimiento y expansión | 1.491.274.247 | 1.570.057.717 | 105% |
| 11020204 | Otros ingresos corrientes | 633.420.857 | 448.868.925 | 71% |
| 110204 | TRANSFERENCIAS Y APORTES | 32.834.993.897 | 1.142.500.904 | 3% |
| 11020426 | Aportes municipales por capitalización y otros | 6.200.000.000 | 1.142.500.904 | 18% |
| 11020493 | Otras transferencias municipales (convenios) | 26.634.993.897 | 0 | 0% |
| 110207 | RECURSOS DE CAPITAL | 1.173.741.873 | 1.175.712.670 | 100% |
| 11020719 | Rendimientos financieros | 5.000.000 | 5.970.798 | 19% |
| 11020743 | Recursos destinados a cubrir reservas presupuestales vig. Anterior | 1.168.741.873 | 1.169.741.872 | 100% |
| 12 | INGRESOS PROYECTO DE INVERSION SITM | 109.647.994.471 | 74.167.564.571 | 68% |
| 1202 | PRESUPUESTO DE INGRESOS Y TESORERIA | 109.647.994.471 | 74.167.564.571 | 68% |
| 120201 | DISPONIBILIDAD INICIAL | 109.647.994.471 | 74.167.564.571 | 68% |
| 12020101 | SALDOS AL CIERRE DE VIGENCIA ANTERIOR | 56.008.748.933 | 56.008.748.934 | 100% |
| 1202010120 | Desarrollo de los SITM en las Ciudades Participantes | 56.008.748.933 | 56.008.748.934 | 100% |
| 120204 | TRANSFERENCIAS Y APORTES | 41.958.562.600 | 6.478.133.699 | 15% |
| 12020409 | RECURSOS DE COFINANCIACION | 41.958.562.600 | 6.478.133.699 | 15% |
| 1202040920 | Desarrollo de los SITM en las Ciudades Participantes | 41.958.562.600 | 6.478.133.699 | 15% |
| 120207 | RECURSOS DE CAPITAL | 11.680.682.938 | 11.680.681.938 | 100,00% |
| 12020743 | Recursos destinados a cubrir reservas presupuestales vig. Anterior | 11.680.682.938 | 11.680.681.938 | 100% |
| TOTAL PRESUPUESTO DE INGRESOS | | 152.918.881.119 | 83.389.286.630 | 55% |

VIGENCIA 2015

Vigencia fiscal año 2015, entre el día 01 del mes de Enero y el día 30 de Septiembre

| CODIGO | CONCEPTO DEL GASTO | VALOR PRESUPUESTADO | VALOR EJECUTADO | % EJECUCION |
|--|---|-----------------------|----------------------|-------------|
| 2 | PRESUPUESTO DE GASTOS | 42.102.144.775 | 8.552.271.550 | 20% |
| 21 | GASTOS ENTE GESTOR | 42.102.144.775 | 8.552.271.550 | 20% |
| 2103 | PRESUPUESTO DE GASTOS DE FUNCIONAMIENTO | 40.128.769.673 | 8.356.275.657 | 21% |
| 210320 | Gastos de personal | 7.205.380.845 | 4.242.469.066 | 59% |
| 210321 | Gastos generales | 1.952.936.663 | 998.154.793 | 51% |
| 210323 | Transferencias corrientes | 26.672.993.897 | 14.232.434 | 0% |
| 210325 | Gastos de comercialización y producción | 4.297.458.268 | 3.101.419.364 | 72% |
| 2104 | PRESUPUESTO DEL SERVICIO DE LA DEUDA PUBLICA | 3.000 | 0 | 0% |
| 210425 | DEUDA PUBLICA INTERNA | 3.000 | 0 | 0% |
| 21042502 | Amortización deuda pública banca comercial | 1.000 | 0 | 0% |
| 21042506 | Intereses comisiones y gastos banca comercial | 1.000 | 0 | 0% |
| 21042509 | Aportes al fondo de contingencias contractuales | 1.000 | 0 | 0% |
| 2105 | GASTOS DE INVERSION | 1.973.372.102 | 195.995.893 | 10% |
| 210535 | SECTOR TRANSPORTE | 1.973.372.102 | 195.995.893 | 10% |
| 21053501 | Construcción de infraestructura propia del sector | 353.625.740 | 0 | 0% |
| 21053502 | Mejoramiento y adecuaciones de instalaciones operativas y administrativas | 562.081.846 | 0 | 0% |
| 21053503 | Mantenimiento de infraestructura | 1.057.664.516 | 195.995.893 | 19% |
| 4 | RESERVAS DE CAJA | 1.168.741.873 | 1.168.649.429 | 100% |
| 41 | RESERVAS DE CAJA ENTE GESTOR | 1.168.741.873 | 1.168.649.429 | 100% |
| 4108 | Cuentas por Pagar | 1.168.741.873 | 1.168.649.429 | 100% |
| TOTAL PRESUPUESTO DE GASTOS ENTE GESTOR | | 43.270.886.648 | 9.720.920.979 | 22% |

| CODIGO | CONCEPTO DEL GASTO | VALOR PRESUPUESTADO | VALOR EJECUTADO | % EJECUCION |
|---|--|------------------------|-----------------------|-------------|
| Vigencia fiscal año 2015, entre el día 01 del mes de Enero y el día 30 de Septiembre | | | | |
| 2 | PRESUPUESTO DE GASTOS | 97.967.311.533 | 21.070.194.968 | 22% |
| 22 | PROYECTO INVERSION SITM | 97.967.311.533 | 21.070.194.968 | 22% |
| 2205 | PRESUPUESTO DE GASTOS DE INVERSIÓN | 97.967.311.533 | 21.070.194.968 | 22% |
| 220535 | SECTOR TRANSPORTE | 97.967.311.533 | 21.070.194.968 | 22% |
| 2205351 | CONSTRUCCION DE INFRAESTRUCTURA PROPIA DEL SECTOR | 97.967.311.533 | 21.070.194.968 | 22% |
| 220535120 | DESARROLLO DE LOS SITM EN LAS CIUDADES PARTICIPANTES | 97.576.808.691 | 21.070.194.968 | 22% |
| 22053512003 | Construcción e instalación de estaciones y terminales | 51.754.045.773 | 1.181.438.982 | 2% |
| 22053512004 | Pavimentos de vías alimentadoras | 40.165.327.531 | 16.699.273.029 | 42% |
| 22053512005 | Adquisición predios troncales y terminales | 220.584.514 | 2.000.000 | 1% |
| 22053512011 | Interventoría de obra | 3.591.524.373 | 1.342.608.857 | 37% |
| 22053512012 | Estudios de consultoría de operación y estudios técnicos complementarios de asesoría de obra | 1.845.326.500 | 1.844.874.100 | 100% |
| 220535150 | REASENTAMIENTOS HUMANOS | 76.341.628 | 0 | 0% |
| 22053515022 | Mitigación, relocalización y compensación a la población afectada | 76.341.628 | 0 | 0% |
| 220535160 | DISEÑO E IMPLEMENTACIÓN PLANES AMBIENTALES | 40.000.000 | 0 | 0% |
| 22053516015 | Implementación, evaluación ambiental estratégica | 40.000.000 | 0 | 0% |
| 220535190 | ESTUDIOS Y SUPERVISION (INTERVENTORIAS) | 274.161.214 | 0 | 0% |
| 22053519011 | Interventorías de Obras | 274.161.214 | 0 | 0% |
| 4 | RESERVAS DE CAJA | 11.680.682.939 | 11.680.473.853 | 100% |
| 42 | PROYECTO INVERSION SITM | 11.680.682.939 | 11.680.473.853 | 100% |
| 4208 | Cuentas Por Pagar | 11.680.682.939 | 11.680.473.853 | 100% |
| TOTAL PRESUPUESTO DE GASTOS INVERSION SITM | | 109.647.994.471 | 32.750.668.821 | 30% |
| TOTAL PRESUPUESTO DE GASTOS | | 152.918.881.119 | 42.471.589.800 | 28% |

7. CONTRATACIÓN DIFERENTE A OBRA PÚBLICA

| CONTRATOS VIGENCIA 2012 MANUAL DE CONTRATACIÓN VIGENCIA 2009 | | | | | | |
|---|-------------------------------------|---------------------------|---|----------------------------|----------------------------|--------------------|
| N° DE CTO | CLASE DE CONTRATO | MODALIDAD DE CONTRATACIÓN | OBJETO DEL CONTRATO | N° DE CONTRATOS EN PROCESO | N° DE CONTRATOS EJECUTADOS | VALOR DEL CONTRATO |
| 1 | PRESTACIÓN DE SERVICIOS | DIRECTA | PRESTACIÓN DE SERVICIO INTEGRAL DE ASEO DE LAS DIFERENTES ESTACIONES DEL SISTEMA INTEGRADO DE TRANSPORTE MASIVO CON LA MAQUINARIA, EQUIPO BÁSICO Y LOS INSUMOS DE ASEO NECESARIOS. ADÉMÁS DEL SUFICIENTE RECURSO HUMANO QUE REALICE EL SERVICIO REQUERIDO | 0 | 1 | \$ 17.001.000,00 |
| 2 | CONTRATOS DE APOYO CON PARTICULARES | DIRECTA | PRESTACIÓN DE SERVICIOS DE APOYO A LA OPERACIÓN DEL SISTEMA INTEGRADO DE TRANSPORTE MASIVO. CONSOLIDACIÓN DE INFORMES SOBRE EL ESTADO DE LA PLATAFORMA TECNOLÓGICA. LOS BUSES, ESTACIONES Y CENTRO DE CONTROL | 0 | 1 | \$ 6.600.000,00 |
| 3 | CONTRATOS DE APOYO CON PARTICULARES | DIRECTA | PRESTACIÓN DE SERVICIOS DE APOYO A LA OPERACIÓN DEL SISTEMA INTEGRADO DE TRANSPORTE MASIVO. PARA DAR SOLUCIÓN A LOS INCONVENIENTES REPORTADOS POR LOS OPERADORES | 0 | 1 | \$ 5.700.000,00 |
| 4 | CONTRATOS DE APOYO CON PARTICULARES | DIRECTA | PRESTACIÓN DE SERVICIOS DE APOYO A LA OPERACIÓN DEL SISTEMA INTEGRADO DE TRANSPORTE MASIVO. TOMAR DECISIONES EN CUANTO A LA OPERACIÓN O DESPACHO DE VEHÍCULOS. REALIZAR INFORMES DIARIOS DE LAS NOVEDADES Y SITUACIONES PRESENTADAS FUERA DE LA PROGRAMACIÓN. COMUNICAR A LOS CONCESIONARIOS CUALQUIER INFORMACIÓN ACERCA DE LOS VEHÍCULOS U OPERADORES | 0 | 1 | \$ 5.700.000,00 |
| 5 | CONCESIONES | INVITACIÓN PÚBLICA | CONCESIÓN PARA EL DESARROLLO. PUESTA EN MARCHA Y ADMINISTRACIÓN DEL SISTEMA DE GENERACIÓN DE INGRESOS COLATERALES DERIVADOS DE LA EXPLOTACIÓN PUBLICITARIA DEL INVENTARIO DE ESPACIOS FÍSICOS DEL SISTEMA METROLÍNEA EN LA CIUDAD DE BUCARAMANGA | 1 | 0 | \$ - |

| | | | | | | |
|----|--|---------|--|---|---|------------------|
| 6 | PRESTA-CIÓN DE SERVICIOS PROFESIONALES | DIRECTA | PRESTACIÓN DE SERVICIOS PROFESIONALES DE ASESORÍA JURÍDICA EN LOS ASPECTOS QUE SEAN REQUERIDOS POR LA OFICINA ASESORA JURÍDICA Y LA GERENCIA DE LA ENTIDAD. ASÍ COMO EJERCER SU REPRESENTACIÓN EN LAS ACCIONES JUDICIALES ANTE LA JURISDICCIÓN ORDINARIA Y CONTENCIOSA ADMINISTRATIVA. EN QUE ESTA SEA PARTE. ASÍ COMO EN LAS AUDIENCIAS DE CONCILIACIÓN PRE JUDICIAL ANTE LA PROCURADURÍA DELEGADA PARA ASUNTOS ADMINISTRATIVOS DE ACUERDO CON EL PODER OTORGADO POR EL GERENTE DE LA ENTIDAD | 0 | 1 | \$ 6.000.000,00 |
| 7 | PRESTA-CIÓN DE SERVICIOS PROFESIONALES | DIRECTA | EL CONTRATISTA SE COMPROMETE PARA CON LA SOCIEDAD METROLÍNEA S.A. A BRINDAR ASESORÍA JURÍDICA EN LOS ASPECTOS QUE SEAN REQUERIDOS POR LA OFICINA ASESORA JURÍDICA Y LA GERENCIA DE LA ENTIDAD. ASÍ COMO A EJERCER SU REPRESENTACIÓN EN LAS ACCIONES CONTRACTUALES Y TRIBUNALES DE ARBITRAMIENTO QUE SE CONSTITUYAN. DE ACUERDO CON EL PODER OTORGADO POR EL GERENTE DE LA ENTIDAD | 0 | 1 | \$ 9.000.000,00 |
| 8 | PRESTA-CIÓN DE SERVICIOS | DIRECTA | MANTENIMIENTO PREVENTIVO Y CORRECTIVO SOBRE LAS 118 PUERTAS. CON UNA FRECUENCIA DE 2 REVISIONES EN EL SEMESTRE SOBRE CADA UNA. GESTIÓN DE LISTAS DE CHEQUEO E INFORME DEL ESTADO Y LABORES ADELANTADAS GARANTIZANDO LA FUNCIONALIDAD DE LAS ESTACIONES QUE CONFORMAN EL SISTEMA METROLÍNEA EN BUCARAMANGA. | 0 | 1 | \$ 83.938.800,00 |
| 9 | CONTRATOS DE APOYO CON PARTICULARES | DIRECTA | PRESTACIÓN DE SERVICIOS DE APOYO A LA OPERACIÓN DEL SISTEMA INTEGRADO DE TRANSPORTE MASIVO. ORIENTACIÓN AL USUARIO. COORDINAR LOS ESTUDIOS DE OCUPACIÓN VISUAL. | 0 | 1 | \$ 3.600.000,00 |
| 10 | CONTRATOS DE APOYO CON PARTICULARES | DIRECTA | PRESTACIÓN DE SERVICIOS DE APOYO A LA OPERACIÓN DEL SISTEMA INTEGRADO DE TRANSPORTE MASIVO. ORIENTACIÓN AL USUARIO. APOYO A LA OPERACIÓN EN LAS ESTACIONES MÓVILES DEL SITM | 0 | 1 | \$ 3.600.000,00 |
| 11 | CONTRATOS DE APOYO CON PARTICULARES | DIRECTA | PRESTACIÓN DE SERVICIOS DE APOYO A LA OPERACIÓN DEL SISTEMA INTEGRADO DE TRANSPORTE MASIVO. REGISTRAR Y AUTORIZAR LOS DIFERENTES DESPACHOS SEGÚN LAS RUTAS E INTERVALO DE LAS MISMAS | 0 | 1 | \$ 3.600.000,00 |

| | | | | | | |
|----|-------------------------------------|---------|--|---|---|-----------------|
| 12 | CONTRATOS DE APOYO CON PARTICULARES | DIRECTA | PRESTACIÓN DE SERVICIOS DE APOYO A LA OPERACIÓN DEL SISTEMA INTEGRADO DE TRANSPORTE MASIVO. REGISTRAR LAS NOVEDADES QUE SE RECIBAN EN EL SOFTWARE DE DESPACHO | 0 | 1 | \$ 3.600.000,00 |
| 13 | CONTRATOS DE APOYO CON PARTICULARES | DIRECTA | PRESTACIÓN DE SERVICIOS DE APOYO A LA OPERACIÓN DEL SISTEMA INTEGRADO DE TRANSPORTE MASIVO. ORIENTACIÓN AL USUARIO. SUPERVISIÓN Y CONTROL DEL PLAN DE CONTINGENCIA DEL SITM | 0 | 1 | \$ 3.600.000,00 |
| 14 | CONTRATOS DE APOYO CON PARTICULARES | DIRECTA | PRESTACIÓN DE SERVICIOS DE APOYO A LA OPERACIÓN DEL SISTEMA INTEGRADO DE TRANSPORTE MASIVO. ORIENTACIÓN AL USUARIO. PLANEACIÓN Y LEVANTAMIENTO DE INFORMACIÓN PARA EXPANSIÓN DEL SISTEMA | 0 | 1 | \$ 3.600.000,00 |
| 15 | CONTRATOS DE APOYO CON PARTICULARES | DIRECTA | PRESTACIÓN DE SERVICIOS DE APOYO A LA OPERACIÓN DEL SISTEMA INTEGRADO DE TRANSPORTE MASIVO. ORIENTACIÓN AL USUARIO. SUPERVISIÓN Y CONTROL DEL PLAN DE CONTINGENCIA DEL SITM | 0 | 1 | \$ 3.600.000,00 |
| 16 | CONTRATOS DE APOYO CON PARTICULARES | DIRECTA | PRESTACIÓN DE SERVICIOS PARA EL APOYO EN LA ACTUALIZACIÓN DE LA INFORMACIÓN EN LOS MÓDULOS DE PRESUPUESTO. CONTABILIDAD Y TESORERÍA. GENERACIÓN Y VALIDACIÓN DE LOS INFORMES PRESENTADOS A LOS ENTES DE CONTROL | 0 | 1 | \$ 5.000.000,00 |
| 17 | ARRENDAMIENTO DE BIENES INMUEBLES | DIRECTA | POR MEDIO DEL PRESENTE CONTRATO EL ARRENDADOR. CONCEDE AL ARRENDATARIO LA TENENCIA DEL LOCAL COMERCIAL INDIVIDUALIZADO COMO OFICINA 703 UBICADO EN EL SÉPTIMO PISO DEL EDIFICIO HERAD CENTER. EN LA CALLE 47 NO. 29-33 MUNICIPIO DE BUCARAMANGA CUYOS LINDEROS SE ENCUENTRAN ESTIPULADOS EN EL REGLAMENTO DE PROPIEDAD HORIZONTAL DEL EDIFICIO. EL CUAL SERÁ EXCLUSIVAMENTE DESTINADO PARA EL DESARROLLO DEL OBJETO SOCIAL. NEGOCIO O ACTIVIDAD COMERCIAL DEL ARRENDATARIO | 0 | 1 | \$ 9.555.675,00 |
| 18 | CONTRATOS DE APOYO CON PARTICULARES | DIRECTA | PRESTACIÓN DE SERVICIOS DE APOYO A LA OPERACIÓN DEL SISTEMA INTEGRADO DE TRANSPORTE MASIVO. ORIENTACIÓN AL USUARIO. REALIZAR SEGUIMIENTO AL PLAN DE SERVICIOS PROGRAMADOS | 0 | 1 | \$ 3.600.000,00 |

| | | | | | | |
|----|---------------------------------------|---------|---|---|---|------------------|
| 19 | PRESTACIÓN DE SERVICIOS PROFESIONALES | DIRECTA | COADYUVAR EN LA COORDINACIÓN, EJECUCIÓN Y CONTROL DE LOS PLANES, PROGRAMAS, PROYECTOS Y ACTIVIDADES QUE IMPLIQUE EL MEJORAMIENTO Y SOLUCIÓN EN LOS REQUERIMIENTOS Y NECESIDADES PRESENTADAS POR LA COMUNIDAD EN LA ATENCIÓN A PETICIONES, QUEJAS Y RECLAMOS. REALIZAR ASÍ MISMO EL ARCHIVO DE PETICIONES, QUEJAS Y RECLAMOS EN LA OFICINA ASESORA JURÍDICA, SEGÚN NORMATIVIDAD Y LAS POLÍTICAS ESTABLECIDAS INTERNAMENTE, QUE GARANTICE LA ADECUADA ORGANIZACIÓN, CONSERVACIÓN Y CONSULTA DE LOS MISMOS DEL AÑO 2011 Y 2012 Y REALIZAR LA TRANSFERENCIA DE LAS CARPETAS AL ARCHIVO CENTRAL DE LA ENTIDAD. REALIZAR LA CONTESTACIÓN DE TUTELAS PRESENTADAS EN LA ENTIDAD Y COLABORAR EN EL ARCHIVO Y TRÁMITES NECESARIOS PARA CADA UNO DE LOS PROCESOS LEGALES QUE LLEVA LA ENTIDAD Y LAS DEMÁS FUNCIONES QUE EL JEFE DE LA OFICINA JURÍDICA DESIGNE | 0 | 1 | \$ 8.000.000,00 |
| 20 | CONTRATOS DE APOYO CON PARTICULARES | DIRECTA | PRESTACIÓN DE SERVICIOS DE APOYO A LA OPERACIÓN DEL SISTEMA INTEGRADO DE TRANSPORTE MASIVO, ORIENTACIÓN AL USUARIO, SUPERVISIÓN Y COORDINACIÓN DE CONTINGENCIAS, CONSOLIDACIÓN DEL ESTADO DE LA INFRAESTRUCTURA DEL SITM | 0 | 1 | \$ 3.600.000,00 |
| 21 | CONTRATOS DE APOYO CON PARTICULARES | DIRECTA | PRESTACIÓN DE SERVICIOS DE APOYO A LA OPERACIÓN DEL SISTEMA INTEGRADO DE TRANSPORTE MASIVO, ORIENTACIÓN AL USUARIO, APOYO EN CAMPO AL CENTRO DE CONTROL | 0 | 1 | \$ 3.600.000,00 |
| 22 | PRESTACIÓN DE SERVICIOS PROFESIONALES | DIRECTA | HACER ACOMPAÑAMIENTO, SEGUIMIENTO Y SUPERVISIÓN EN LOS PROCESOS DE LIQUIDACIÓN DE LOS CONTRATOS DE OBRA No. 057 Y No 058 CUYO OBJETO ES LA CONSTRUCCIÓN DE LA ESTACIÓN DE TRANSFERENCIA DE PROVENZA COSTADO ORIENTAL Y OCCIDENTAL, SUPERVISIÓN EN LA LIQUIDACIÓN DEL CONTRATO DE CONSULTORÍA No 067 DE 2009 CUYO OBJETO ES LA INTERVENTORÍA TÉCNICA, ADMINISTRATIVA, LEGAL, FINANCIERA Y AMBIENTAL PARA LA CONSTRUCCIÓN DE LA ESTACIÓN DE TRANSFERENCIA DE PROVENZA PARA EL SITM, SERVIR DE APOYO EN EL PROCESO DE SEGUIMIENTO EN LA CONSTRUCCIÓN DE LA ESTACIÓN Y CABECERA Y PATIOS DEL NORTE | 0 | 1 | \$ 37.241.600,00 |

| | | | | | | |
|----|-------------------------------------|---------|---|---|---|------------------|
| 23 | PRESTACIÓN DE SERVICIOS | DIRECTA | PRESTACIÓN DE SERVICIO DE VIGILANCIA PRIVADA EN LAS DIFERENTES ESTACIONES CENTRALES Y DE TRANSFERENCIA DEL SISTEMA INTEGRADO DE TRANSPORTE MASIVO METROLÍNEA S.A., EN EL CORREDOR TRONCAL ENTRE LA AVENIDA QUEBRADA SECA, EL MUNICIPIO DE FLORIDABLANCA Y PIEDECUESTA | 0 | 1 | \$ 17.001.000,00 |
| 24 | CONTRATOS DE APOYO CON PARTICULARES | DIRECTA | BRINDAR ACOMPAÑAMIENTO EN EL PROCESO DE GESTIÓN DE SISTEMAS EN LAS ACTIVIDADES RELACIONADAS CON EL MANTENIMIENTO DE LOS EQUIPOS DE CÓMPUTO Y COMUNICACIONES, BRINDANDO SOPORTE A LOS DIFERENTES USUARIOS EN LAS APLICACIONES OFIMÁTICAS Y DEMÁS SOFTWARE DE LA ENTIDAD, APOYAR EN LAS ACTIVIDADES DE SEGUIMIENTO A LOS PROVEEDORES DE LICENCIAS Y SOFTWARE, INTRANET, PÁGINA WEB Y DEMÁS EQUIPOS DE TELECOMUNICACIÓN QUE SE REQUIERA DE LOS SERVICIOS PARA GARANTIZAR LA OPERACIÓN DE LOS SISTEMAS EN LAS MEJORES CONDICIONES | 0 | 1 | \$ 5.000.000,00 |
| 25 | CONTRATOS DE APOYO CON PARTICULARES | DIRECTA | PRESTACIÓN DE SERVICIOS DE APOYO A LA OPERACIÓN DEL SISTEMA INTEGRADO DE TRANSPORTE MASIVO, RESOLVER INQUIETUDES BÁSICAS ACERCA DEL USO DEL SISTEMA, CONSTRUCCIÓN DE INDICADORES DE SATISFACCIÓN DEL SERVICIO | 0 | 1 | \$ 3.600.000,00 |
| 26 | CONTRATOS DE APOYO CON PARTICULARES | DIRECTA | PRESTACIÓN DE SERVICIOS DE APOYO A LA OPERACIÓN DEL SISTEMA INTEGRADO DE TRANSPORTE MASIVO, ORIENTACIÓN AL USUARIO, REALIZAR INSPECCIÓN DEL ESTADO DE LAS ESTACIONES | 0 | 1 | \$ 3.600.000,00 |
| 27 | ARRENDAMIENTO DE BIENES INMUEBLES | DIRECTA | EL ARRENDADOR DA EN ARRENDAMIENTO A EL ARRENDATARIO Y ESTE TOMA EN ARRENDAMIENTO UN INMUEBLE UBICADO EN LA CALLE 47 No. 29-33 OFICINA 802 - PARQUEADERO No. 26 EDIFICIO SEGUROS ALFA CUYOS LINDEROS SE PODRÁN RELACIONAR EN DOCUMENTO SEPARADO QUE HARÁ PARTE INTEGRANTE DEL CONTRATO | 0 | 1 | \$ 4.121.540,00 |
| 28 | ARRENDAMIENTO DE BIENES INMUEBLES | DIRECTA | EL ARRENDADOR DA EN ARRENDAMIENTO A EL ARRENDATARIO Y ESTE TOMA EN ARRENDAMIENTO UN INMUEBLE UBICADO EN LA CALLE 47 NO. 29-33 OFICINA 804 DEL EDIFICIO HERAD CENTER, DEL MUNICIPIO DE BUCARAMANGA, CUYOS LINDEROS SE ENCUENTRAN ESTIPULADOS EN EL REGLAMENTO DE PROPIEDAD HORIZONTAL DEL EDIFICIO SEGUROS ALFA, COMO SALÓN SOCIAL. | 0 | 1 | \$ 9.000.000,00 |

| | | | | | | |
|----|---------------------------------------|---------|--|---|---|------------------|
| 29 | ARRENDAMIENTO DE BIENES INMUEBLES | DIRECTA | POR MEDIO DEL PRESENTE CONTRATO EL ARRENDADOR ENTREGA A TÍTULO DE ARRENDAMIENTO AL ARRENDATARIO 116.47 METROS CUADRADOS DEL BIEN INMUEBLE UBICADO EN LA CALLE 55 A # 29 - 35 DEL MUNICIPIO DE BUCARAMANGA DE ACUERDO A LO CONTEMPLADO EN EL PLANO DE ÁREAS ANEXO AL PRESENTE CONTRATO. CUYOS LINDEROS SE ENCUENTRAN DESCRITOS EN ESCRITURA PÚBLICA N. 3701 DE LA NOTARÍA TERCERA DE BUCARAMANGA DE FECHA 06 DE JULIO DE 2005. EL CUAL SERÁ EXCLUSIVAMENTE DESTINADO PARA EL DESARROLLO DEL OBJETO SOCIAL. NEGOCIO O ACTIVIDAD COMERCIAL DEL ARRENDATARIO. SE INCLUYE EL MOBILIARIO DE OFICINA QUE SE ENTREGAN EN INVENTARIO SEPARADO PARA LA DIRECCIÓN DE OPERACIÓN Y PLANEACIÓN. SE EXCLUYEN ZONAS PARA ESTACIONAMIENTO DE VEHÍCULOS. | 0 | 1 | \$ 85.700.100,00 |
| 31 | CONTRATOS DE APOYO CON PARTICULARES | DIRECTA | PRESTACIÓN DE SERVICIOS DE APOYO A LA OPERACIÓN DEL SISTEMA INTEGRADO DE TRANSPORTE MASIVO. ORIENTACIÓN AL USUARIO. REALIZAR EL REPORTE DE NOVEDADES OPERATIVAS | 0 | 1 | \$ 3.600.000,00 |
| 32 | CONTRATOS DE APOYO CON PARTICULARES | DIRECTA | PRESTACIÓN DE SERVICIOS DE APOYO A LA OPERACIÓN DEL SISTEMA INTEGRADO DE TRANSPORTE MASIVO. APOYO ACTIVIDADES DE LOGÍSTICA EN CAMPO Y CENTRO DE CONTROL | 0 | 1 | \$ 3.600.000,00 |
| 33 | PRESTACIÓN DE SERVICIOS PROFESIONALES | DIRECTA | PRESTACIÓN DE SERVICIOS PROFESIONALES EN ACTIVIDADES DE GESTIÓN ANTE LAS ENTIDADES DEL NIVEL CENTRAL Y EL BANCO MUNDIAL. CONFORME LOS REQUERIMIENTOS DE METROLÍNEA S.A.; CONDUCENTES A APOYAR EL PROCESO DE VIABILIZACIÓN. EJECUCIÓN Y SEGUIMIENTO A LA IMPLEMENTACIÓN DEL SITM | 0 | 1 | \$ 16.000.000,00 |
| 34 | OTROS | DIRECTA | COMPRA DEL EQUIPO DE COMPUTO DE ACUERDO A LAS ESPECIFICACIONES TÉCNICAS DESCRITAS POR LA ENTIDAD | 0 | 1 | \$ 3.995.502,00 |
| 35 | CONSULTORÍA | DIRECTA | CONTRATO DE CONSULTORÍA EN PREDIOS PARA AVANCE DE LA IMPLEMENTACIÓN DE LA FASE II DEL SISTEMA INTEGRADO DE TRANSPORTE MASIVO EN EL ÁREA METROPOLITANA DE BUCARAMANGA | 0 | 1 | \$ 6.125.000,00 |

| | | | | | | |
|----|-------------------------------------|---------|---|---|---|------------------|
| 36 | CONTRATOS DE APOYO CON PARTICULARES | DIRECTA | PRESTACIÓN DE SERVICIOS DE APOYO A LA OPERACIÓN DEL SISTEMA INTEGRADO DE TRANSPORTE MASIVO. ORIENTACIÓN AL USUARIO. APOYO AL SEGUIMIENTO DE LA OPERACIÓN EN PLATAFORMA | 0 | 1 | \$ 3.600.000,00 |
| 37 | PRESTACIÓN DE SERVICIOS | DIRECTA | HACER ACOMPAÑAMIENTO Y SEGUIMIENTO A LOS PROCESOS ESPECIALIZADOS DE OBRA CORRESPONDIENTES AL SISTEMA INTEGRADO DE TRANSPORTE MASIVO SITM PRESTANDO LOS SERVICIOS PROFESIONALES EN LA DIRECCIÓN DE INFRAESTRUCTURA PARA ASESORAR. EN LAS GESTIONES Y PROCESOS QUE SE REALIZAN. EN LOS TEMAS RELACIONADOS CON: (1) SUPERVISIÓN ARQUITECTÓNICA. URBANÍSTICA Y ADMINISTRATIVA DE LA EJECUCIÓN DE LOS CONTRATOS; (2) ASESORÍA PARA LA LIQUIDACIÓN DE LOS CONTRATOS DE: GIRÓN SECTOR CANEYES. ESPACIO PÚBLICO DE PIEDECUESTA. PUENTES PEATONALES. ESTACIONES CENTRALES. ESTACIÓN DE TRANSFERENCIA PROVENZA ORIENTAL Y OCCIDENTAL Y PORTAL DE FLORIDABLANCA; (3) APOYO PARA EL ESTUDIO. SUPERVISIÓN ARQUITECTÓNICA EN LAS LABORES DE REVISIÓN Y PREPARACIÓN DE LOS PROYECTOS PARA LA IMPLANTACIÓN DE LOS PORTALES PRÓXIMOS A LICITAR (PORTAL DEL NORTE. PIEDECUESTA Y GIRÓN). PUENTES Y ESTACIONES GRUPO 3; (4) COORDINACIÓN DE INFORMES CORRESPONDIENTES A LA SUPERVISIÓN DE LAS OBRAS DEL SITM | 0 | 1 | \$ 12.800.000,00 |
| 38 | PRESTACIÓN DE SERVICIOS | DIRECTA | SERVICIOS LOGÍSTICA CELEBRACIÓN DÍA DE LA MUJER METROLÍNEA S.A. | 0 | 1 | \$ 1.024.000,00 |
| 39 | CONTRATOS DE APOYO CON PARTICULARES | DIRECTA | PRESTACIÓN DE SERVICIOS DE APOYO A LA OPERACIÓN DEL SISTEMA INTEGRADO DE TRANSPORTE MASIVO. ORIENTACIÓN AL USUARIO. APOYO AL SEGUIMIENTO DE LA OPERACIÓN EN PLATAFORMA | 0 | 1 | \$ 3.600.000,00 |
| 40 | CONTRATOS DE APOYO CON PARTICULARES | DIRECTA | PRESTACIÓN DE SERVICIOS DE APOYO A LA OPERACIÓN DEL SISTEMA INTEGRADO DE TRANSPORTE MASIVO. ORIENTACIÓN AL USUARIO. APOYO AL SEGUIMIENTO DE LA OPERACIÓN EN PLATAFORMA | 0 | 1 | \$ 3.600.000,00 |
| 41 | SUMINISTROS | DIRECTA | SUMINISTRO DE ELEMENTOS DE ASEO. CAFETERÍA Y BOTIQUÍN DE ACUERDO A LAS SIGUIENTES CARACTERÍSTICAS Y | 0 | 1 | \$ 8.699.453,00 |

| | | | | ESPECIFICACIONES | | | |
|----|---------------------------------------|--------------------|--|--|---|---|-------------------|
| 42 | PRESTACIÓN DE SERVICIOS PROFESIONALES | DIRECTA | | BRINDAR ACOMPAÑAMIENTO EN EL PROCESO SISTEMA DE CONTROL INTERNO EN LAS ACTIVIDADES RELACIONADAS CON AUDITORIAS, MEJORAS DE PROCESOS, REVISIÓN PERIÓDICA DE CUMPLIMIENTO DE LOS PROCESOS Y PROCEDIMIENTOS, ELABORACIÓN Y PRESENTACIÓN DE INFORMES A LAS DIFERENTES ENTIDADES DE CONTROL | 0 | 1 | \$ 15.000.000,00 |
| 43 | PRESTACIÓN DE SERVICIOS PROFESIONALES | DIRECTA | | EL CONTRATISTA SE COMPROMETE PARA CON LA SOCIEDAD METROLÍNEA S.A. A BRINDAR ASESORÍA JURÍDICA Y REPRESENTACIÓN EN ACTUACIONES PREJUDICIALES Y JUDICIALES; Y BRINDAR ACOMPAÑAMIENTO AL COMITÉ DE CONCILIACIÓN DE LA ENTIDAD | 0 | 1 | \$ 16.000.000,00 |
| 45 | CONTRATOS DE APOYO CON PARTICULARES | DIRECTA | | PRESTACIÓN DE SERVICIOS DE APOYO A LA OPERACIÓN DEL SISTEMA INTEGRADO DE TRANSPORTE MASIVO, ORIENTACIÓN AL USUARIO APOYO AL SEGUIMIENTO DE LA OPERACIÓN EN VÍAS | 0 | 1 | \$ 3.600.000,00 |
| 46 | PRESTACIÓN DE SERVICIOS PROFESIONALES | DIRECTA | | EL CONTRATISTA SE COMPROMETE PARA CON LA SOCIEDAD METROLÍNEA S.A. A BRINDAR ASESORÍA JURÍDICA Y REPRESENTACIÓN DE LA ENTIDAD EN LOS ASUNTOS QUE SEAN REQUERIDOS POR LA OFICINA ASESORA JURÍDICA Y LA GERENCIA DE METROLÍNEA S.A. | 0 | 1 | \$ 20.000.000,00 |
| 47 | PRESTACIÓN DE SERVICIOS | INVITACIÓN PRIVADA | | PRESTACIÓN DE SERVICIOS DE VIGILANCIA PRIVADA EN LAS DIFERENTES ESTACIONES CENTRALES Y DE TRANSFERENCIA DEL SISTEMA INTEGRADO DE TRANSPORTE MASIVO METROLÍNEA EN EL CORREDOR TRONCAL ENTRE LA AVENIDA QUEBRADA SECA EL MUNICIPIO DE FLORIDABLANCA Y PIEDECUESTA | 0 | 1 | \$ 166.635.803,00 |
| 48 | CONTRATOS DE APOYO CON PARTICULARES | DIRECTA | | PRESTACIÓN DE SERVICIOS DE APOYO A LA OPERACIÓN DEL SISTEMA INTEGRADO DE TRANSPORTE MASIVO, ORIENTACIÓN AL USUARIO REALIZAR SEGUIMIENTO AL PLAN DE SERVICIOS PROGRAMADOS | 0 | 1 | \$ 3.600.000,00 |
| 49 | CONTRATOS DE APOYO CON PARTICULARES | DIRECTA | | PRESTACIÓN DE SERVICIOS DE APOYO A LA OPERACIÓN DEL SISTEMA INTEGRADO DE TRANSPORTE MASIVO ORIENTACIÓN AL USUARIO REALIZACIÓN DE AFOROS E INFORMES DE LAS NOVEDADES PRESENTADAS DEL SITM | 0 | 1 | \$ 3.600.000,00 |
| 51 | PRESTACIÓN DE | DIRECTA | | PRESTACIÓN DE SERVICIOS DE APOYO A LA GESTIÓN PARA REALIZAR LAS ACTIVIDADES DE ASEO CAFETERÍA Y | 0 | 1 | \$ 740.000,00 |

| | | | | | | |
|----|-------------------------------------|---------|---|---|---|------------------|
| 52 | CONTRATOS DE APOYO CON PARTICULARES | DIRECTA | MANTENIMIENTO DE LAS INSTALACIONES DE METROLÍNEA S.A PRESTACIÓN DE SERVICIOS DE APOYO A LA OPERACIÓN DEL SISTEMA INTEGRADO DE TRANSPORTE MASIVO CONSTRUCCIÓN DE INDICADORES DE SATISFACCIÓN DEL SERVICIO Y REGISTRO DE QUEJAS Y RECLAMOS | 0 | 1 | \$ 3.600.000,00 |
| 53 | CONTRATOS DE APOYO CON PARTICULARES | DIRECTA | PRESTACIÓN DE SERVICIOS DE APOYO A LA OPERACIÓN DEL SISTEMA INTEGRADO DE TRANSPORTE MASIVO HACER SEGUIMIENTO AL CUMPLIMIENTO DE LOS HORARIOS DE DESPACHO Y REPORTAR LOS INCONVENIENTES DURANTE LA OPERACIÓN DEL SITM | 0 | 1 | \$ 3.600.000,00 |
| 54 | PRESTACIÓN DE SERVICIOS | DIRECTA | BRINDAR ACOMPAÑAMIENTO EN EL PROCESO DE GESTIÓN DE SISTEMAS EN LAS ACTIVIDADES RELACIONADAS CON EL MANTENIMIENTO DE LOS EQUIPOS DE CÓMPUTO Y COMUNICACIONES BRINDANDO SOPORTE A LOS DIFERENTES USUARIOS EN LAS APLICACIONES OFIMÁTICAS Y DEMÁS SOFTWARE DE LA ENTIDAD APOYAR EN LAS ACTIVIDADES DE SEGUIMIENTO A LOS PROVEEDORES DE LICENCIAS Y SOFTWARE INTRANET PÁGINA WEB Y DEMÁS EQUIPOS DE TELECOMUNICACIÓN QUE SE REQUIERA DE LOS SERVICIOS PARA GARANTIZAR LA OPERACIÓN DE LOS SISTEMAS EN LAS MEJORES CONDICIONES | 0 | 1 | \$ 3.600.000,00 |
| 55 | CONTRATOS DE APOYO CON PARTICULARES | DIRECTA | PRESTACIÓN DE SERVICIOS PARA EL DESARROLLO DE ACTIVIDADES DE SOCIALIZACIÓN Y COMUNICACIÓN DEL SITM | 0 | 1 | \$ 6.000.000,00 |
| 56 | CONTRATOS DE APOYO CON PARTICULARES | DIRECTA | DEL CENTRO DE SERVICIOS VIRTUALES, DE CONTENIDO, CONTROL, MANTENIMIENTO SOPORTE Y SEGURIDAD INFORMÁTICA DE LAS ACTIVIDADES RELACIONADAS EN LA PÁGINA WEB DE METROLÍNEA S.A. | 0 | 1 | \$ 1.800.000,00 |
| 57 | CONTRATOS DE APOYO CON PARTICULARES | DIRECTA | PRESTACIÓN DE SERVICIOS DE APOYO A LA OPERACIÓN DEL SISTEMA INTEGRADO DE TRANSPORTE MASIVO ORIENTACIÓN AL USUARIO REALIZAR SEGUIMIENTO AL PLAN DE SERVICIOS PROGRAMADOS | 0 | 1 | \$ 3.600.000,00 |
| 58 | CONTRATOS DE APOYO CON PARTICULARES | DIRECTA | PRESTACIÓN DE SERVICIOS PARA ASESORAR EL PROCESO DE TRASLADO DE LOS EQUIPOS DEL CENTRO DE CONTROL AL NUEVO EDIFICIO DE METROLÍNEA ESTACIÓN DE TRANSFERENCIA PROVENZA OCCIDENTAL | 0 | 1 | \$ 10.000.000,00 |

| | | | | | | |
|----|-------------------------|---------|--|---|---|-------------------|
| 59 | PRESTACIÓN DE SERVICIOS | DIRECTA | SERVICIO DE ARRENDAMIENTO DE HOSTING DE 55 GB. | 0 | 1 | \$ 3.280.000,00 |
| 60 | PRESTACIÓN DE SERVICIOS | DIRECTA | PRESTACIÓN DE SERVICIO INTEGRAL DE ASEO DE LAS DIFERENTES ESTACIONES DEL SISTEMA INTEGRADO DE | 0 | 1 | \$ 380.436.300,00 |
| 61 | PRESTACIÓN DE SERVICIOS | DIRECTA | EL CONTRATISTA SE COMPROMETE PARA CON LA SOCIEDAD METROLÍNEA S.A.. A BRINDAR ASESORÍA JURÍDICA Y REPRESENTACIÓN EN ACTUACIONES PREJUDICIALES Y JUDICIALES Y BRINDAR ACOMPAÑAMIENTO AL COMITÉ DE CONCILIACIÓN DE LA ENTIDAD | 0 | 1 | \$ 16.000.000,00 |
| 62 | PRESTACIÓN DE SERVICIOS | DIRECTA | PRESTACIÓN DE SERVICIOS DE APOYO A LA OPERACIÓN DEL SISTEMA INTEGRADO DE TRANSPORTE MASIVO ORIENTACIÓN AL USUARIO COORDINAR LOS ESTUDIOS DE OCUPACIÓN VISUAL | 0 | 1 | \$ 3.600.000,00 |
| 64 | PRESTACIÓN DE SERVICIOS | DIRECTA | PRESTACIÓN DE SERVICIOS DE APOYO A LA OPERACIÓN DEL SISTEMA INTEGRADO DE TRANSPORTE MASIVO ORIENTACIÓN AL USUARIO. COORDINAR LOS ESTUDIOS DE OCUPACIÓN VISUAL | 0 | 1 | \$ 3.600.000,00 |
| 65 | PRESTACIÓN DE SERVICIOS | DIRECTA | PRESTACIÓN DE SERVICIOS DE APOYO A LA OPERACIÓN DEL SISTEMA INTEGRADO DE TRANSPORTE MASIVO ORIENTACIÓN AL USUARIO TABULACIÓN DE LA INFORMACIÓN RECOPIADA DE LOS AFOROS Y ELABORACIÓN DE INFORMES | 0 | 1 | \$ 3.600.000,00 |
| 66 | PRESTACIÓN DE SERVICIOS | DIRECTA | EL CONTRATISTA SE OBLIGA PARA CON LA SOCIEDAD METROLÍNEA S.A. A EJERCER LAS FUNCIONES DE REVISOR FISCAL SEGÚN LO ESTABLECIDO EN LA LEGISLACIÓN COLOMBIANA | 0 | 1 | \$ 19.918.900,00 |
| 67 | PRESTACIÓN DE SERVICIOS | DIRECTA | PRESTACIÓN DE SERVICIOS DE APOYO A LA OPERACIÓN DEL SISTEMA INTEGRADO DE TRANSPORTE MASIVO CONSOLIDACIÓN DE INFORMES SOBRE LOS INDICADORES DE SATISFACCIÓN DEL SERVICIO. CONTESTAR INQUIETITUDES BÁSICAS FRETE A RUTAS REGISTRAR QUEJAS Y RECLAMOS | 0 | 1 | \$ 4.800.000,00 |
| 68 | PRESTACIÓN DE SERVICIOS | DIRECTA | PRESTACIÓN DE SERVICIOS DE APOYO A LA GESTIÓN PARA LA COORDINACIÓN DE LAS ACTIVIDADES DE LOGÍSTICA DE OPERACIÓN Y SUPERVISIÓN DE LAS LABORES EJECUTADAS POR EL PERSONAL DE CAMPO A CARGO DE LOS SISTEMAS DE SOPORTE PARA EL CONTROL DE LA OPERACIÓN. | 0 | 1 | \$ 4.800.000,00 |
| 69 | PRESTACIÓN DE SERVICIOS | DIRECTA | PRESTAR SERVICIOS PROFESIONALES COMO INGENIERO CIVIL EN ACTIVIDADES DE ASESORÍA A LOS PROCESOS ESPECIALIZADOS DE | 0 | 1 | \$ 12.000.000,00 |

| SERVICIOS | OBRA DEL SISTEMA INTEGRADO DE TRANSPORTE MASIVO (SITM) | | | | |
|-------------------------------|---|---|---|----|--------------|
| 70 PRESTACIÓN DE SERVICIOS | DIRECTA PRESTACIÓN DE SERVICIOS DE APOYO A LA OPERACIÓN DE SISTEMA INTEGRADO DE TRANSPORTE MASIVO ORIENTACIÓN AL USUARIO REALIZACIÓN Y PRESENTACIÓN DE AFOROS DE LAS DIFERENTES CUENCAS SOBRE LA OCUPACIÓN VISUAL DEL SITM | 0 | 1 | \$ | 3.600.000,00 |
| 71 PRESTACIÓN DE SERVICIOS | DIRECTA PRESTACIÓN DE SERVICIOS DE APOYO A LA OPERACIÓN DEL SISTEMA INTEGRADO DE TRANSPORTE MASIVO ORIENTACIÓN AL USUARIO APOYO EN ACTIVIDADES DE SOPORTE A LOGÍSTICA DE LA OPERACIÓN | 0 | 1 | \$ | 3.600.000,00 |
| 72 PRESTACIÓN DE SERVICIOS | DIRECTA PRESTACIÓN DE SERVICIOS DE APOYO A LA OPERACIÓN DEL SISTEMA INTEGRADO DE TRANSPORTE MASIVO ORIENTACIÓN AL USUARIO APOYO EN ACTIVIDADES DE LEVANTAMIENTO DE INFORMACIÓN SOBRE EL ESTADO DE FLOTA DEL SITM | 0 | 1 | \$ | 3.600.000,00 |
| 73 PRESTACIÓN DE SERVICIOS | DIRECTA PRESTACIÓN DE SERVICIOS DE APOYO EN ACTIVIDADES DEL CENTRO DE CONTROL DE OPERACIONES DEL SISTEMA INTEGRADO DE TRANSPORTE MASIVO | 0 | 1 | \$ | 5.700.000,00 |
| 74 PRESTACIÓN DE SERVICIOS | DIRECTA PRESTACIÓN DE SERVICIOS DE APOYO EN ACTIVIDADES DEL CENTRO DE CONTROL DE OPERACIONES DEL SISTEMA INTEGRADO DE TRANSPORTE MASIVO | 0 | 1 | \$ | 5.700.000,00 |
| 75 PRESTACIÓN DE SERVICIOS | DIRECTA PRESTACIÓN DE SERVICIOS DE APOYO EN ACTIVIDADES DEL CENTRO DE CONTROL DE OPERACIONES DEL SISTEMA INTEGRADO DE TRANSPORTE MASIVO | 0 | 1 | \$ | 5.700.000,00 |
| 76 PRESTACIÓN DE SERVICIOS | DIRECTA PRESTACIÓN DE SERVICIOS DE APOYO A LA OPERACIÓN DEL SISTEMA INTEGRADO DE TRANSPORTE MASIVO EN CAMPO | 0 | 1 | \$ | 3.600.000,00 |
| 77 PRESTACIÓN DE SERVICIOS | DIRECTA PRESTACIÓN DE SERVICIOS PROFESIONALES COMO INGENIERO EN EL CENTRO DE CONTROL DE OPERACIONES SITM | 0 | 1 | \$ | 6.600.000,00 |
| 78 PRESTACIÓN DE SERVICIOS | DIRECTA PRESTACIÓN DE SERVICIOS DE APOYO A LA OPERACIÓN DEL SISTEMA INTEGRADO DE TRANSPORTE MASIVO EN CAMPO | 0 | 1 | \$ | 3.600.000,00 |
| 79 PRESTACIÓN DE SERVICIOS | DIRECTA PRESTACIÓN DE APOYO EN ACTIVIDADES DEL CENTRO DE CONTROL DE OPERACIONES DEL SISTEMA INTEGRADO DE TRANSPORTE MASIVO | 0 | 1 | \$ | 5.700.000,00 |

| | | | | | | |
|----|-------------------------|---------|--|---|---|-------------------|
| 80 | PRESTACIÓN DE SERVICIOS | DIRECTA | CONTRATO DE PRESTACIÓN DE SERVICIOS PROFESIONALES COMO ABOGADA DE APOYO A LA ACTIVIDAD CONTRACTUAL DEL SISTEMA INTEGRADO DE TRANSPORTE MASIVO | 0 | 1 | \$ 6.000.000,00 |
| 81 | CONSULTORIA | DIRECTA | REVISIÓN DE LA ESTRUCTURACIÓN FINANCIERA CONTEMPLANDO EL ASPECTO TÉCNICO JURÍDICO Y LAS VARIABLES ACTUALES DE OFERTA Y DEMANDA DETERMINANDO LOS AJUSTES NECESARIOS PARA LA VIABILIDAD FINANCIERA DEL SISTEMA Y DE LAS CONCESIONES DE OPERACIÓN CONSTRUCCIÓN DEL PORTAL DE FLORIDABLANCA Y DE RECAUDO Y CONTROL DEL SISTEMA INTEGRADO DE TRANSPORTE MASIVO METROLÍNEA | 0 | 1 | \$ 250.000.000,00 |
| 82 | PRESTACIÓN DE SERVICIOS | DIRECTA | PRESTACIÓN DE SERVICIOS PROFESIONALES PARA BRINDAR ACOMPAÑAMIENTO A LA GESTIÓN CONTABLE DE METROLÍNEA S.A. | 0 | 1 | \$ 7.500.000,00 |
| 83 | PRESTACIÓN DE SERVICIOS | DIRECTA | PRESTACIÓN DE SERVICIOS DE APOYO LOGÍSTICO PARA EL TRASLADO DEL ÁREA DE GESTIÓN DOCUMENTAL AL EDIFICIO ADMINISTRATIVO | 0 | 1 | \$ 2.427.000,00 |
| 84 | SUMINISTROS | DIRECTA | COMPRA DE TRES (3) UNIFORMES DE SERVICIOS GENERALES, TRES (3) PARES DE ZAPATOS PARA DAMA, SEIS (6) PANTALONES EN DRIL PARA HOMBRE SEIS (6) CAMISAS PARA HOMBRE MANGA CORTA SEIS (6) PARES DE ZAPATOS PARA HOMBRE COMO DOTACION PARA LOS FUNCIONARIOS QUE CUMPLEN LOS REQUISITOS DE LEY | 0 | 1 | \$ 1.430.442,00 |
| 85 | PRESTACIÓN DE SERVICIOS | DIRECTA | CONTRATO DE PRESTACIÓN DE SERVICIOS PROFESIONALES PARA EL DESARROLLO DE ACTIVIDADES DE COMERCIALIZACIÓN Y MERCADEO DEL SITM | 0 | 1 | \$ 12.000.000,00 |
| 86 | PRESTACIÓN DE SERVICIOS | DIRECTA | SOPORTE Y ACTUALIZACIÓN DE LOS MÓDULOS DE SYSMAN (CONTABILIDAD TESORERÍA CONTROL PRESUPUESTAL ALMACÉN E INVENTARIOS NOMINA PLAN DE COMPRAS AUDITORIA) QUE SE ENCUENTRA INSTALADOS SOBRE LA BASE DE DATOS ORACLE HERRAMIENTA VISUAL BASIC FOR APLICATIONS PLATAFORMA WINDOWS | 0 | 1 | \$ 9.500.000,00 |
| 87 | OBRA PÚBLICA | DIRECTA | EL ARRENDADOR DA EN ARRENDAMIENTO A EL ARRENDATARIO Y ESTE TOMA EN ARRENDAMIENTO UN INMUEBLE UBICADO EN LA CALLE 47 NO. 29-33 OFICINA 804 DEL EDIFICIO HERAD CENTER DEL MUNICIPIO DE BUCARAMANGA. CUYOS LINDEROS SE ENCUENTRAN ESTIPULADOS EN EL REGLAMENTO DE PROPIEDAD HORIZONTAL DEL EDIFICIO SEGUROS ALFA. COMO SALÓN SOCIAL. | 0 | 1 | \$ 6.019.800,00 |

| | | | | | | |
|----|-------------------------|---------|--|---|---|-----------------|
| 88 | PRESTACIÓN DE SERVICIOS | DIRECTA | PRESTACIÓN DE SERVICIOS DE APOYO A LA OPERACIÓN DEL SISTEMA INTEGRADO DE TRANSPORTE MASIVO EN CAMPO | 0 | 1 | \$ 7.200.000,00 |
| 89 | PRESTACIÓN DE SERVICIOS | DIRECTA | PRESTACIÓN DE SERVICIOS DE APOYO A LA OPERACIÓN DEL SISTEMA INTEGRADO DE TRANSPORTE MASIVO EN CAMPO. | 0 | 1 | \$ 7.200.000,00 |
| 90 | PRESTACIÓN DE SERVICIOS | DIRECTA | PRESTACIÓN DE SERVICIOS DE APOYO EN ACTIVIDADES DEL CENTRO DE CONTROL DE OPERACIONES DEL SITM | 0 | 1 | \$ 7.200.000,00 |
| 91 | PRESTACIÓN DE SERVICIOS | DIRECTA | PRESTACIÓN DE SERVICIOS DE APOYO A LA GESTIÓN DE COORDINACIÓN Y SUPERVISIÓN DE LA FLOTA DE LOS OPERADORES DEL SISTEMA INTEGRADO DE TRANSPORTE MASIVO | 0 | 1 | \$ 7.200.000,00 |
| 92 | PRESTACIÓN DE SERVICIOS | DIRECTA | PRESTACIÓN DE SERVICIOS DE APOYO EN ACTIVIDADES DEL CENTRO DE CONTROL DE OPERACIÓN DEL SISTEMA INTEGRADO DE TRANSPORTE MASIVO | 0 | 1 | \$ 7.200.000,00 |
| 93 | PRESTACIÓN DE SERVICIOS | DIRECTA | PRESTACIÓN DE SERVICIOS DE APOYO A LA OPERACIÓN DEL SISTEMA INTEGRADO DE TRANSPORTE MASIVO EN CAMPO | 0 | 1 | \$ 7.200.000,00 |
| 94 | PRESTACIÓN DE SERVICIOS | DIRECTA | PRESTACIÓN DE SERVICIOS DE APOYO A LA OPERACIÓN DEL SISTEMA INTEGRADO DE TRANSPORTE MASIVO. EN CAMPO | 0 | 1 | \$ 7.200.000,00 |
| 95 | PRESTACIÓN DE SERVICIOS | DIRECTA | PRESTACIÓN DE SERVICIOS DE APOYO EN ACTIVIDADES DEL CENTRO DE CONTROL DE OPERACIONES DEL SISTEMA INTEGRADO DE TRANSPORTE MASIVO | 0 | 1 | \$ 6.600.000,00 |
| 96 | PRESTACIÓN DE SERVICIOS | DIRECTA | PRESTACIÓN DE SERVICIOS DE APOYO A LA OPERACIÓN DEL SISTEMA INTEGRADO DE TRANSPORTE MASIVO EN CAMPO. | 0 | 1 | \$ 6.600.000,00 |
| 97 | PRESTACIÓN DE SERVICIOS | DIRECTA | PRESTACIÓN DE SERVICIOS DE APOYO EN ACTIVIDADES DE ORIENTACIÓN AL USUARIO DEL SITM A TRAVÉS DEL CENTRO DE CONTACTO | 0 | 1 | \$ 6.600.000,00 |
| 98 | PRESTACIÓN DE SERVICIOS | DIRECTA | PRESTACIÓN DE SERVICIOS DE APOYO A LA OPERACIÓN DEL SISTEMA INTEGRADO DE TRANSPORTE MASIVO EN CAMPO | 0 | 1 | \$ 6.600.000,00 |

| | | | | | | |
|-----|-------------------------|---------|---|---|---|------------------|
| 99 | PRESTACIÓN DE SERVICIOS | DIRECTA | CONTRATO DE PRESTACIÓN DE SERVICIOS PARA EL DESMONTE Y TRASLADO DE LAS OFICINAS TÉCNICAS Y ADMINISTRATIVAS DE METROLÍNEA S.A UBICADAS EN EL EDIFICIO HERAD CENTER AL EDIFICIO ADMINISTRATIVO LOCALIZADO EN LA ESTACIÓN DE TRANSFERENCIA DE PROVENZA COSTADO OCCIDENTAL | 0 | 1 | \$ 16.273.640,00 |
| 100 | PRESTACIÓN DE SERVICIOS | DIRECTA | PRESTACIÓN DE SERVICIOS DE APOYO A LA OPERACIÓN DEL SISTEMA INTEGRADO DE TRANSPORTE MASIVO EN CAMPO | 0 | 1 | \$ 6.000.000,00 |
| 102 | PRESTACIÓN DE SERVICIOS | DIRECTA | PRESTACIÓN DE SERVICIOS PARA EL DESARROLLO DE ACTIVIDADES DE SOCIALIZACIÓN Y COMUNICACIÓN DEL SITM | 0 | 1 | \$ 10.000.000,00 |
| 103 | SUMINISTROS | DIRECTA | SUMINISTRO IMPRESIÓN LITOGRAFICA DE MATERIAL INFORMATIVO. DE ACUERDO A LAS ESPECIFICACIONES DADAS POR METROLÍNEA | 0 | 1 | \$ 17.214.400,00 |
| 104 | SUMINISTROS | DIRECTA | SUMINISTRO DE IMPRESIÓN DIGITAL DE MATERIAL INFORMATIVO PARA LA SOCIALIZACIÓN DE LA FASE II DEL SITM | 0 | 1 | \$ 5.856.200,00 |
| 105 | PRESTACIÓN DE SERVICIOS | DIRECTA | PRESTACIÓN DE SERVICIOS PARA EL DESARROLLO DE ACTIVIDADES EN EL PROCESO DE GESTIÓN DE SISTEMAS DE SITM | 0 | 1 | \$ 6.000.000,00 |
| 107 | PRESTACIÓN DE SERVICIOS | DIRECTA | PRESTACIÓN DE SERVICIOS PROFESIONALES DE ASESORÍA EN LA COORDINACIÓN DE LOS ASUNTOS TÉCNICOS – ADMINISTRATIVOS Y LOGÍSTICOS. DURANTE LA ETAPA PRECONTRACTUAL Y POSTCONTRACTUAL DE LOS CONTRATOS DE OBRA Y CONSULTORÍA Y APOYO A L SUPERVISIÓN ARQUITECTÓNICA. URBANÍSTICA Y ADMINISTRATIVA QUE ADELANTE EL DIRECTOR DEL ÁREA DE INFRAESTRUCTURA SOBRE LOS CONTRATOS CELEBRADOS POR EL SISTEMA INTEGRADO DE TRANSPORTE MASIVO SITM. METROLÍNEA S.A. PARA EL ÁREA METROPOLITANA DE BUCARAMANGA. | 0 | 1 | \$ 16.000.000,00 |
| 108 | PRESTACIÓN DE SERVICIOS | DIRECTA | PRESTACIÓN DE SERVICIOS DE APOYO A LA OPERACIÓN DEL SISTEMA INTEGRADO DE TRANSPORTE MASIVO EN CAMPO | 0 | 1 | \$ 6.000.000,00 |
| 109 | PRESTACIÓN DE SERVICIOS | DIRECTA | PRESTACIÓN DE SERVICIOS DE APOYO EN ACTIVIDADES DEL CENTRO DE CONTROL DE OPERACIONES DEL SISTEMA INTEGRADO DE TRANSPORTE MASIVO | 0 | 1 | \$ 6.000.000,00 |
| 110 | PRESTACIÓN DE SERVICIOS | DIRECTA | PRESTACIÓN DE SERVICIOS DE APOYO A LA OPERACIÓN DEL SISTEMA INTEGRADO DE TRANSPORTE MASIVO EN CAMPO | 0 | 1 | \$ 6.000.000,00 |

INFORME

10.60.1.1.FO

| | | | | | | |
|-----|-------------------------|---------|--|---|---|------------------|
| 111 | PRESTACIÓN DE SERVICIOS | DIRECTA | MANTENIMIENTO PREVENTIVO, RUTINARIO Y CORRECTIVO SOBRE LAS 30 PUERTAS AUTOMÁTICAS DE LAS ESTACIONES DEL SISTEMA METROLÍNEA EN BUCARAMANGA. DURANTE EL PERIODO DE AGOSTO A DICIEMBRE DE 2012. | 0 | 1 | \$ 70.822.362,00 |
| 113 | PRESTACIÓN DE SERVICIOS | DIRECTA | PRESTACIÓN DE SERVICIOS DE APOYO A LA OPERACIÓN DEL SISTEMA INTEGRADO DE TRANSPORTE MASIVO EN CAMPO | 0 | 1 | \$ 5.400.000,00 |
| 114 | PRESTACIÓN DE SERVICIOS | DIRECTA | PRESTACIÓN DE SERVICIOS DE APOYO A LA OPERACIÓN DEL SISTEMA INTEGRADO DE TRANSPORTE MASIVO. | 0 | 1 | \$ 5.400.000,00 |
| 115 | PRESTACIÓN DE SERVICIOS | DIRECTA | PRESTACIÓN DE SERVICIOS DE APOYO A LA OPERACIÓN DEL SISTEMA INTEGRADO DE TRANSPORTE MASIVO EN CAMPO | 0 | 1 | \$ 5.400.000,00 |
| 116 | PRESTACIÓN DE SERVICIOS | DIRECTA | PRESTACIÓN DE SERVICIOS DE APOYO A LA OPERACIÓN DEL SISTEMA INTEGRADO DE TRANSPORTE MASIVO EN CAMPO | 0 | 1 | \$ 3.474.200,00 |
| 117 | PRESTACIÓN DE SERVICIOS | DIRECTA | CONTRATO DE PRESTACIÓN DE SERVICIOS COMO APOYO A LA GESTIÓN DOCUMENTAL DE LA OFICINA JURÍDICA DE SISTEMA INTEGRADO DE TRANSPORTE MASIVO. METROLÍNEA S.A. | 0 | 1 | \$ 2.700.000,00 |
| 118 | PRESTACIÓN DE SERVICIOS | DIRECTA | EL CONTRATISTA SE COMPROMETE PARA CON LA SOCIEDAD METROLÍNEA S.A. A BRINDAR ASESORÍA JURÍDICA Y REPRESENTACIÓN DE LA ENTIDAD EN LOS ASUNTOS QUE SEAN REQUERIDOS POR LA OFICINA ASESORA JURÍDICA Y LA GERENCIA DE METROLÍNEA S.A. | 0 | 1 | \$ 20.000.000,00 |
| 119 | PRESTACIÓN DE SERVICIOS | DIRECTA | PRESTACIÓN DE SERVICIOS DE APOYO EN ACTIVIDADES DEL CENTRO DE CONTROL DE OPERACIONES DEL SISTEMA INTEGRADO DE TRANSPORTE MASIVO | 0 | 1 | \$ 4.800.000,00 |
| 120 | PRESTACIÓN DE SERVICIOS | DIRECTA | PRESTAR SERVICIOS PROFESIONALES COMO ARQUITECTO PARA BRINDAR ACOMPAÑAMIENTO A LOS PROCESOS ESPECIALIZADOS DE OBRA DEL SISTEMA INTEGRADO DE TRANSPORTE MASIVO (SITM). | 0 | 1 | \$ 11.200.000,00 |
| 121 | PRESTACIÓN DE SERVICIOS | DIRECTA | PRESTACIÓN DE SERVICIOS DE APOYO A LA OPERACIÓN DEL SISTEMA INTEGRADO DE TRANSPORTE MASIVO. EN CAMPO | 0 | 1 | \$ 4.800.000,00 |
| 122 | PRESTACIÓN DE SERVICIOS | DIRECTA | PRESTACIÓN DE SERVICIOS DE APOYO EN ACTIVIDADES DEL CENTRO DE CONTROL DE OPERACIONES DEL SISTEMA INTEGRADO | 0 | 1 | \$ 7.600.000,00 |

| SERVICIOS | DE TRANSPORTE MASIVO. | | | | |
|---------------------------------------|-----------------------|--|---|---|------------------|
| 123 PRESTA-CIÓN DE SERVICIOS | DIRECTA | ADMINISTRACIÓN DEL CENTRO DE SERVICIOS VIRTUALES. DE CONTENIDO. CONTROL. MANTENIMIENTO. SOPORTE Y SEGURIDAD INFORMÁTICA DE LAS ACTIVIDADES RELACIONADAS EN LA PÁGINA WEB DE METROLINEA S.A. | 0 | 1 | \$ 2.400.000,00 |
| 124 PRESTA-CIÓN DE SERVICIOS | DIRECTA | PRESTACIÓN DE SERVICIOS PROFESIONALES DE ASESORÍA LEGAL A METROLINEA S.A. PARA LA REALIZACIÓN DE LOS ESTUDIOS RELATIVOS A LA PROCEDENCIA DE LAS ACCIONES DE REPETICIÓN A QUE HAYA LUGAR EN VIRTUD DE LAS DECISIONES JUDICIALES Y ARBITRALES EN CONTRA DE LA ENTIDAD. | 0 | 1 | \$ 10.500.000,00 |
| 125 PRESTA-CIÓN DE SERVICIOS | DIRECTA | PRESTACIÓN DE SERVICIOS DE APOYO A LA OPERACIÓN DEL SISTEMA INTEGRADO DE TRANSPORTE MASIVO EN CAMPO | 0 | 1 | \$ 4.400.000,00 |
| 126 PRESTA-CIÓN DE SERVICIOS | DIRECTA | BRINDAR ACOMPAÑAMIENTO EN EL PROCESO DE GESTIÓN DE SISTEMAS EN LAS ACTIVIDADES RELACIONADAS CON EL MANTENIMIENTO DE LOS EQUIPOS DE CÓMPUTO Y COMUNICACIONES. BRINDANDO SOPORTE A LOS DIFERENTES USUARIOS EN LAS APLICACIONES OFIMÁTICAS Y DEMÁS SOFTWARE DE LA ENTIDAD. APOYAR EN LAS ACTIVIDADES DE SEGUIMIENTO A LOS PROVEEDORES DE LICENCIAS Y SOFTWARE. INTRANET. PÁGINA WEB Y DEMÁS EQUIPOS DE TELECOMUNICACIÓN QUE SE REQUIERA DE LOS SERVICIOS PARA GARANTIZAR LA OPERACIÓN DE LOS SISTEMAS EN LAS MEJORES CONDICIONES. | 0 | 1 | \$ 7.500.000,00 |
| 127 PRESTA-CIÓN DE SERVICIOS | DIRECTA | PRESTACIÓN DE SERVICIOS DE APOYO A LA OPERACIÓN DEL SISTEMA INTEGRADO DE TRANSPORTE MASIVO EN CAMPO | 0 | 1 | \$ 4.400.000,00 |
| 128 PRESTA-CIÓN DE SERVICIOS | DIRECTA | EL CONTRATISTA SE COMPROMETE PARA CON LA SOCIEDAD METROLINEA S.A. A BRINDAR ASESORÍA JURÍDICA Y REPRESENTACIÓN EN ACTUACIONES PREJUDICIALES Y JUDICIALES; Y BRINDAR ACOMPAÑAMIENTO AL COMITÉ DE CONCILIACIÓN DE LA ENTIDAD. | 0 | 1 | \$ 14.800.000,00 |
| 129 PRESTA-CIÓN DE SERVICIOS | DIRECTA | PRESTACIÓN DE SERVICIOS DE APOYO A LA OPERACIÓN DEL SISTEMA INTEGRADO DE TRANSPORTE MASIVO EN CAMPO. | 0 | 1 | \$ 4.400.000,00 |
| 130 PRESTA-CIÓN DE | DIRECTA | PRESTACIÓN DE SERVICIOS DE APOYO A LA OPERACIÓN DEL SISTEMA INTEGRADO DE TRANSPORTE MASIVO EN CAMPO | 0 | 1 | \$ 4.400.000,00 |

| SERVICIOS | | | | | | | | | |
|-----------|---|---------|--|--|---|---|----|--------------|--|
| 131 | PRESTACIÓN DE SERVICIOS DE APOYO EN ACTIVIDADES DEL CENTRO DE CONTROL DE OPERACIONES DEL SISTEMA INTEGRADO DE TRANSPORTE MASIVO. | DIRECTA | | | 0 | 1 | \$ | 6.966.660,00 | |
| 132 | PRESTACIÓN DE SERVICIOS PROFESIONALES COMO INGENIERO EN EL CENTRO DE CONTROL DE OPERACIONES SITM. | DIRECTA | | | 0 | 1 | \$ | 8.066.660,00 | |
| 133 | PRESTACIÓN DE SERVICIOS DE APOYO EN ACTIVIDADES DEL CENTRO DE CONTROL DE OPERACIONES DEL SISTEMA INTEGRADO DE TRANSPORTE MASIVO. | DIRECTA | | | 0 | 1 | \$ | 6.649.995,00 | |
| 134 | PRESTACIÓN DE SERVICIOS PARA EL ACONDICIONAMIENTO FÍSICO DE LOS FUNCIONARIOS DE METROLÍNEA S.A. EN CUMPLIMIENTO DEL PROGRAMA DE BIENESTAR SOCIAL DE LA ENTIDAD | DIRECTA | | | 0 | 1 | \$ | 5.340.000,00 | |
| 135 | CONVENIO INTERADMINISTRATIVO ENTRE EL COLEGIO DEPARTAMENTAL BALBINO GARCÍA Y LA SOCIEDAD METROLÍNEA S.A. CON EL FIN DE FACILITAR A ESTUDIANTES DE LA INSTITUCIÓN EDUCATIVA LA REALIZACIÓN DEL SERVICIO ESTUDIANTIL OBLIGATORIO EN EL SISTEMA INTEGRADO TRANSPORTE MASIVO. METROLÍNEA S.A. | DIRECTA | | | 1 | 0 | \$ | - | |
| 136 | PRESTACIÓN DE SERVICIOS DE APOYO A LA OPERACIÓN DEL SISTEMA INTEGRADO DE TRANSPORTE MASIVO. EN CAMPO. | DIRECTA | | | 0 | 1 | \$ | 4.000.000,00 | |
| 137 | PRESTACIÓN DE SERVICIOS PROFESIONALES PARA BRINDAR ACOMPAÑAMIENTO A LA GESTIÓN CONTABLE DE METROLÍNEA S.A. | DIRECTA | | | 0 | 1 | \$ | 8.333.330,00 | |
| 138 | PRESTACIÓN DE SERVICIOS DE APOYO EN ACTIVIDADES DEL CENTRO DE CONTROL DE OPERACIONES DEL SISTEMA INTEGRADO DE TRANSPORTE MASIVO. | DIRECTA | | | 0 | 1 | \$ | 6.333.330,00 | |
| 139 | PRESTACIÓN DE SERVICIOS DE APOYO A LA GESTIÓN DE COORDINACIÓN Y SUPERVISIÓN DE LA FLOTA DE LOS OPERADORES DEL SITM. | DIRECTA | | | 0 | 1 | \$ | 4.000.000,00 | |
| 140 | PRESTACIÓN DE SERVICIOS DE APOYO EN ACTIVIDADES DEL CENTRO DE CONTROL DE OPERACIONES DEL SISTEMA INTEGRADO DE TRANSPORTE MASIVO. | DIRECTA | | | 0 | 1 | \$ | 6.333.330,00 | |

INFORME

10.60.1.1.F0

| | | | | | | |
|-----|-------------------------|---------|---|---|---|------------------|
| 141 | PRESTACIÓN DE SERVICIOS | DIRECTA | PRESTACIÓN DE SERVICIOS DE APOYO EN LAS ACTIVIDADES DE ORIENTACIÓN AL USUARIO DEL SITM A TRAVÉS DEL CENTRO DEL CONTACTO | 0 | 1 | \$ 4.000.000,00 |
| 142 | PRESTACIÓN DE SERVICIOS | DIRECTA | PRESTACIÓN DE SERVICIOS DE APOYO EN ACTIVIDADES DEL CENTRO DE CONTROL DE OPERACIONES DEL SISTEMA INTEGRADO DE TRANSPORTE MASIVO | 0 | 1 | \$ 4.000.000,00 |
| 143 | PRESTACIÓN DE SERVICIOS | DIRECTA | PRESTACIÓN DE SERVICIOS PROFESIONALES PARA BRINDAR ACOMPAÑAMIENTO EN EL PROCESO DE GESTIÓN DEL SISTEMA DE CONTROL INTERNO | 0 | 1 | \$ 8.333.330,00 |
| 144 | PRESTACIÓN DE SERVICIOS | DIRECTA | PRESTACIÓN DE SERVICIOS DE RECARGA Y MANTENIMIENTO DE EXTINTORES DE LA ENTIDAD DE ACUERDO A LA NORMATIVIDAD VIGENTE. | 0 | 1 | \$ 351.040,00 |
| 145 | PRESTACIÓN DE SERVICIOS | DIRECTA | PRESTAR SERVICIOS PROFESIONALES COMO INGENIERO CIVIL EN ACTIVIDADES DE ASESORÍA A LOS PROCESOS ESPECIALIZADOS DE OBRA DEL SISTEMA INTEGRADO DE TRANSPORTE MASIVO (SITM). | 0 | 1 | \$ 9.600.000,00 |
| 146 | PRESTACIÓN DE SERVICIOS | DIRECTA | PRESTACIÓN DE SERVICIOS MANTENIMIENTO PREVENTIVO Y CORRECTIVO PARA LAS IMPRESORAS DE LA ENTIDAD METROLÍNEA S.A. | 0 | 1 | \$ 7.882.904,00 |
| 147 | SUMINISTROS | DIRECTA | COMPRA DE CARTELERA CON MAPA IMPRESO PARA GERENCIA. PARÁGRAFO | 0 | 1 | \$ 1.277.736,00 |
| 148 | PRESTACIÓN DE SERVICIOS | DIRECTA | PRESTACIÓN DE SERVICIOS DE APOYO A LA OPERACIÓN DEL SISTEMA INTEGRADO DE TRANSPORTE MASIVO EN CAMPO. | 0 | 1 | \$ 3.400.000,00 |
| 149 | SUMINISTROS | DIRECTA | SUMINISTRO DE ELEMENTOS DE PAPELERÍA; ÚTILES DE ESCRITORIO Y ARTÍCULOS DE OFICINA REQUERIDOS PARA LA GESTIÓN ADMINISTRATIVA DE METROLÍNEA S.A. | 0 | 1 | \$ 16.943.030,00 |
| 150 | PRESTACIÓN DE SERVICIOS | DIRECTA | EL CONTRATISTA SE COMPROMETE CON METROLÍNEA S.A. A PRESTARLE SUS SERVICIOS COMO INTERMEDIARIO DE SEGUROS EN EL MANEJO DEL PROGRAMA DE LOS SEGUROS A CONTRATAR PARA PROTEGER LOS RIESGOS DE SUS ACTIVOS Y DEMÁS INTERESES PATRIMONIALES POR LOS QUE SEA RESPONSABLE. DE CONFORMIDAD CON LOS PLIEGOS DE CONDICIONES Y LA OFERTA. DOCUMENTOS TODOS QUE HACEN PARTE INTEGRAL DEL PRESENTE CONTRATO. | 0 | 1 | \$. |

| | | | | | | |
|-----|------------------------------|---------|---|---|---|------------------|
| 151 | PRESTACIÓN DE SERVICIOS | DIRECTA | CONTRATO DE PRESTACIÓN DE SERVICIOS PARA LA ELABORACIÓN DE DOS (2) AVALÚOS CORPORATIVOS COMERCIALES, DE LOS PREDIOS IDENTIFICADOS CON NUMERO PREDIAL 01-06-0173-0004-000 - 01-06-0173-0001-000 Y FOLIO DE MATRÍCULA INMOBILIARIA NO. 300-95404 - 300-27379 DE LA OFICINA DE INSTRUMENTOS PÚBLICOS DE LA CIUDAD UBICADOS EN EL KILÓMETRO 2 CAFÉ MADRID | 0 | 1 | \$ 5.194.480,00 |
| 152 | PRESTACIÓN DE SERVICIOS | DIRECTA | PRESTACIÓN DE SERVICIOS PARA EL DESARROLLO DE ACTIVIDADES EN EL PROCESO DE RECEPCIÓN. | 0 | 1 | \$ 3.000.000,00 |
| 153 | PRESTACIÓN DE SERVICIOS | DIRECTA | EL ASEGURADOR SE OBLIGA PARA CON METROLÍNEA A EXPEDIR LAS SIGUIENTES PÓLIZAS: 1) TODO RIESGO DAÑOS MATERIALES. 2) RESPONSABILIDAD CIVIL EXTRA CONTRACTUAL. 3) MANEJO GLOBAL PARA ENTIDADES OFICIALES. 4) MANEJO GLOBAL PARA ENTIDADES OFICIALES. | 0 | 1 | \$ 16.866.760,00 |
| 154 | PRESTACIÓN DE SERVICIOS | DIRECTA | PRESTACIÓN DE SERVICIOS APOYO LOGÍSTICO PARA LA REALIZACIÓN DE MATERIAL FÍLMICO DE LAS ACTIVIDADES DEL SITM | 0 | 1 | \$ 3.000.000,00 |
| 155 | PRESTACIÓN DE SERVICIOS | DIRECTA | SUMINISTRO. INSTALACIÓN Y REPARACIÓN DE LÍNEA DE MEDIA TENSIÓN SUB-ESTACIÓN PROVENZA COSTADO ORIENTAL | 0 | 1 | \$ 2.800.000,00 |
| 156 | PRESTACIÓN DE SERVICIOS | DIRECTA | PRESTACIÓN DE SERVICIOS DE APOYO LOGÍSTICO PARA LA EXHIBICIÓN DE MATERIAL PUBLICITARIO ALUSIVO AL SISTEMA INTEGRADO DE TRANSPORTE, SU FUNCIONAMIENTO Y BENEFICIOS EN LA CELEBRACIÓN DEL DÍA DE LA SANTANDERANIDAD EN LA CIUDAD DE BOGOTÁ. | 0 | 1 | \$ 1.000.000,00 |
| 157 | CONVENIO INTERADMINISTRATIVO | DIRECTA | CONVENIO INTERADMINISTRATIVO ENTRE EL COLEGIO METROPOLITANO DEL SUR Y LA SOCIEDAD METROLÍNEA S.A. CON EL FIN DE FACILITAR A ESTUDIANTES DE LA INSTITUCIÓN EDUCATIVA LA REALIZACIÓN DEL SERVICIO ESTUDIANTIL OBLIGATORIO EN EL SISTEMA INTEGRADO TRANSPORTE MASIVO. METROLÍNEA S.A. | 1 | 0 | \$ - |
| 158 | PRESTACIÓN DE SERVICIOS | DIRECTA | CONTRATO DE PRESTACIÓN DE SERVICIOS DE APOYO A LA SOCIALIZACIÓN EN TELEVISIÓN DEL SITM | 0 | 1 | \$ 2.100.000,00 |
| 159 | PRESTACIÓN DE SERVICIOS | DIRECTA | CONTRATO DE PRESTACIÓN DE SERVICIOS DE APOYO A LA SOCIALIZACIÓN EN MEDIOS RADIALES DEL SITM | 0 | 1 | \$ 9.000.000,00 |

| | | | | | | | | | |
|-----|-------------------------|---------|--|---|---|------------------|--|--|--|
| | SERVICIOS | | | | | | | | |
| 160 | PRESTACIÓN DE SERVICIOS | DIRECTA | CONTRATO DE PRESTACIÓN DE SERVICIOS DE APOYO A LA SOCIALIZACIÓN EN MEDIOS RADIALES DEL SITM | 0 | 1 | \$ 3.000.000,00 | | | |
| 161 | PRESTACIÓN DE SERVICIOS | DIRECTA | CONTRATO DE PRESTACIÓN DE SERVICIOS DE APOYO A LA SOCIALIZACIÓN EN MEDIOS RADIALES DEL SITM | 0 | 1 | \$ 2.100.000,00 | | | |
| 162 | PRESTACIÓN DE SERVICIOS | DIRECTA | CONTRATO DE PRESTACIÓN DE SERVICIOS DE APOYO A LA SOCIALIZACIÓN EN MEDIOS RADIALES DEL SITM | 0 | 1 | \$ 2.100.000,00 | | | |
| 163 | PRESTACIÓN DE SERVICIOS | DIRECTA | CONTRATO DE PRESTACIÓN DE SERVICIOS DE APOYO A LA SOCIALIZACIÓN EN MEDIOS RADIALES DEL SITM | 0 | 1 | \$ 3.000.000,00 | | | |
| 164 | PRESTACIÓN DE SERVICIOS | DIRECTA | CONTRATO DE PRESTACIÓN DE SERVICIOS DE APOYO A LA SOCIALIZACIÓN EN MEDIOS DE TELEVISIÓN DEL SITM | 0 | 1 | \$ 7.500.000,00 | | | |
| 165 | PRESTACIÓN DE SERVICIOS | DIRECTA | CONTRATO DE PRESTACIÓN DE SERVICIOS DE APOYO A LA SOCIALIZACIÓN EN MEDIOS RADIALES DEL SITM | 0 | 1 | \$ 9.000.000,00 | | | |
| 166 | PRESTACIÓN DE SERVICIOS | DIRECTA | CONTRATO DE PRESTACIÓN DE SERVICIOS DE APOYO A LA SOCIALIZACIÓN EN MEDIOS RADIALES DEL SITM | 0 | 1 | \$ 3.600.000,00 | | | |
| 167 | PRESTACIÓN DE SERVICIOS | DIRECTA | CONTRATO DE PRESTACIÓN DE SERVICIOS DE APOYO A LA SOCIALIZACIÓN EN MEDIOS DE TELEVISIÓN DEL SITM | 0 | 1 | \$ 4.500.000,00 | | | |
| 168 | PRESTACIÓN DE SERVICIOS | DIRECTA | CONTRATO DE PRESTACIÓN DE SERVICIOS DE APOYO A LA SOCIALIZACIÓN EN MEDIOS DE TELEVISIÓN DEL SITM | 0 | 1 | \$ 2.100.000,00 | | | |
| 169 | PRESTACIÓN DE SERVICIOS | DIRECTA | CONTRATO DE PRESTACIÓN DE SERVICIOS DE APOYO A LA SOCIALIZACIÓN EN MEDIOS DE TELEVISIÓN DEL SITM | 0 | 1 | \$ 15.000.000,00 | | | |
| 170 | PRESTACIÓN DE SERVICIOS | DIRECTA | CONTRATO DE PRESTACIÓN DE SERVICIOS DE APOYO A LA SOCIALIZACIÓN EN MEDIOS DE TELEVISIÓN DEL SITM | 0 | 1 | \$ 4.500.000,00 | | | |
| 171 | PRESTACIÓN DE SERVICIOS | DIRECTA | CONTRATO DE PRESTACIÓN DE SERVICIOS DE APOYO A LA | 0 | 1 | \$ | | | |

| | | | | | | | |
|-----|--|---------|--|---|---|--------------------|--------------|
| 172 | DE SERVICIOS PRESTACIÓN DE SERVICIOS | DIRECTA | SOCIALIZACIÓN EN MEDIOS IMPRESOS DEL SITM | 0 | 1 | \$ 9.000.000,00 | 4.500.000,00 |
| 173 | DE SERVICIOS PRESTACIÓN DE SERVICIOS | DIRECTA | CONTRATO DE PRESTACION DE SERVICIOS DE APOYO A LA SOCIALIZACION EN MEDIOS IMPRESOS DEL SITM | 0 | 1 | \$ 7.500.000,00 | |
| 174 | DE SERVICIOS PRESTACIÓN DE SERVICIOS | DIRECTA | CONTRATO DE PRESTACION DE SERVICIOS DE APOYO A LA SOCIALIZACION EN MEDIOS IMPRESOS DEL SITM | 0 | 1 | \$ 3.000.000,00 | |
| 175 | DE SERVICIOS PRESTACIÓN DE SERVICIOS | DIRECTA | CONTRATO DE PRESTACION DE SERVICIOS DE APOYO A LA SOCIALIZACION EN MEDIOS IMPRESOS DEL SITM | 0 | 1 | \$ 2.100.000,00 | |
| 176 | DE SERVICIOS PRESTACIÓN DE SERVICIOS | DIRECTA | CONTRATO DE PRESTACION DE SERVICIOS DE APOYO A LA SOCIALIZACION EN MEDIOS IMPRESOS DEL SITM | 0 | 1 | \$ 3.000.000,00 | |
| 177 | DE SERVICIOS PRESTACIÓN DE SERVICIOS | DIRECTA | CONTRATO DE PRESTACION DE SERVICIOS DE APOYO A LA SOCIALIZACION EN MEDIOS RADIALES DEL SITM | 0 | 1 | \$ 3.000.000,00 | |
| 178 | DE SERVICIOS PRESTACIÓN DE SERVICIOS | DIRECTA | CONTRATO DE PRESTACION DE SERVICIOS DE APOYO A LA SOCIALIZACION EN MEDIOS RADIALES DEL SITM | 0 | 1 | \$ 4.500.000,00 | |
| 179 | DE SERVICIOS PRESTACIÓN DE SERVICIOS | DIRECTA | CONTRATO DE PRESTACION DE SERVICIOS DE APOYO A LA SOCIALIZACION EN MEDIOS RADIALES DEL SITM | 0 | 1 | \$ 3.000.000,00 | |
| 180 | DE SERVICIOS PRESTACIÓN DE SERVICIOS | DIRECTA | CONTRATO DE PRESTACION DE SERVICIOS DE APOYO A LA SOCIALIZACION EN MEDIOS RADIALES DEL SITM | 0 | 1 | \$ 3.000.000,00 | |
| 181 | DE SERVICIOS PRESTACIÓN DE SERVICIOS | DIRECTA | CONTRATO DE PRESTACION DE SERVICIOS DE APOYO A LA SOCIALIZACION EN MEDIOS RADIALES DEL SITM | 0 | 1 | \$ 3.000.000,00 | |
| 182 | DE SERVICIOS PRESTACIÓN DE SERVICIOS | DIRECTA | CONTRATO DE PRESTACION DE SERVICIOS DE APOYO A LA SOCIALIZACION EN MEDIOS RADIALES DEL SITM | 0 | 1 | \$ 2.700.000,00 | |

| | | | | | | |
|---|-------------------------|---------|--|---|---|-----------------|
| 183 | PRESTACIÓN DE SERVICIOS | DIRECTA | CONTRATO DE PRESTACION DE SERVICIOS DE APOYO A LA SOCIALIZACION EN MEDIOS RADIALES DEL SITM | 0 | 1 | \$ 3.000.000,00 |
| 184 | PRESTACIÓN DE SERVICIOS | DIRECTA | CONTRATO DE PRESTACION DE SERVICIOS DE APOYO A LA SOCIALIZACION EN MEDIOS RADIALES DEL SITM | 0 | 1 | \$ 2.100.000,00 |
| 185 | PRESTACIÓN DE SERVICIOS | DIRECTA | CONTRATO DE PRESTACION DE SERVICIOS DE APOYO A LA SOCIALIZACION EN MEDIOS RADIALES DEL SITM | 0 | 1 | \$ 6.000.000,00 |
| 186 | PRESTACIÓN DE SERVICIOS | DIRECTA | CONTRATO DE PRESTACION DE SERVICIOS DE APOYO A LA SOCIALIZACION EN MEDIOS RADIALES DEL SITM | 0 | 1 | \$ 2.100.000,00 |
| 187 | PRESTACIÓN DE SERVICIOS | DIRECTA | CONTRATO DE PRESTACION DE SERVICIOS DE APOYO A LA SOCIALIZACION EN MEDIOS RADIALES DEL SITM | 0 | 1 | \$ 2.100.000,00 |
| 190 | PRESTACIÓN DE SERVICIOS | DIRECTA | CONTRATO DE PRESTACION DE SERVICIOS DE APOYO A LA SOCIALIZACION EN MEDIOS DE TELEVISION DEL SITM | 0 | 1 | \$ 3.000.000,00 |
| 191 | PRESTACIÓN DE SERVICIOS | DIRECTA | CONTRATO DE PRESTACION DE SERVICIOS DE APOYO A LA SOCIALIZACION EN MEDIOS RADIALES DEL SITM | 0 | 1 | \$ 2.100.000,00 |
| 192 | PRESTACIÓN DE SERVICIOS | DIRECTA | CONTRATO DE PRESTACION DE SERVICIOS DE APOYO A LA SOCIALIZACION EN MEDIOS RADIALES DEL SITM | 0 | 1 | \$ 2.100.000,00 |
| 193 | PRESTACIÓN DE SERVICIOS | DIRECTA | CONTRATO DE PRESTACION DE SERVICIOS DE APOYO A LA SOCIALIZACION EN MEDIOS RADIALES DEL SITM | 0 | 1 | \$ 2.100.000,00 |
| 194 | PRESTACIÓN DE SERVICIOS | DIRECTA | CONTRATO DE PRESTACION DE SERVICIOS DE APOYO A LA SOCIALIZACION EN MEDIOS RADIALES DEL SITM | 0 | 1 | \$ 2.100.000,00 |
| CONTRATOS VIGENCIA 2012 | | | | | | |
| MANUAL DE CONTRATACIÓN VIGENCIA 2012 | | | | | | |
| 196 | PRESTACIÓN DE SERVICIOS | DIRECTA | BRINDAR ASESORÍA Y ACOMPAÑAMIENTO A LA EJECUCIÓN DEL PLAN DE MEJORAMIENTO Y RECUPERACIÓN PRESENTADO POR METROLÍNEA S. A. ANTE LA SUPERINTENDENCIA DE PUERTOS Y | 0 | 1 | \$ 8.000.000,00 |

| | PRESTACIÓN DE SERVICIOS | DIRECTA | TRANSPORTES | | | | |
|-----|-------------------------|---------|---|---|---|------------------|--|
| 197 | PRESTACIÓN DE SERVICIOS | DIRECTA | PRESTACION DE SERVICIOS PROFESIONALES PARA BRINDAR ACOMPAÑAMIENTO EN EL PROCESO DE GESTIÓN DEL SISTEMA DE CONTROL INTERNO | 0 | 1 | \$ 5.000.000,00 | |
| 198 | PRESTACIÓN DE SERVICIOS | DIRECTA | EL CONTRATISTA SE COMPROMETE PARA CON LA SOCIEDAD METROLÍNEA S.A. A REALIZAR LA REPRESENTACIÓN DE LA ENTIDAD EN DOS TRIBUNALES DE ARBITRAMIENTO QUE SE ADELANTAN ANTE LA CÁMARA DE COMERCIO DE BUCARAMANGA. CONVOCADOS POR LOS INTEGRANTES DE LA UNIÓN TEMPORAL PUENTES 1 Y LA UNIÓN TEMPORAL PUENTES | 0 | 1 | \$ 23.200.000,00 | |
| 199 | PRESTACIÓN DE SERVICIOS | DIRECTA | CONTRATO DE PRESTACION DE SERVICIOS DE APOYO A LA SOCIALIZACION EN MEDIOS RADIALES DEL SITM | 0 | 1 | \$ 2.000.000,00 | |
| 200 | PRESTACIÓN DE SERVICIOS | DIRECTA | CONTRATO DE PRESTACION DE SERVICIOS DE APOYO A LA SOCIALIZACION DE MEDIOS RADIALES DEL SITM | 0 | 1 | \$ 18.000.000,00 | |
| 201 | PRESTACIÓN DE SERVICIOS | DIRECTA | CONTRATO DE PRESTACION DE SERVICIOS A LA SOCIALIZACION EN MEDIOS RADIALES | 0 | 1 | \$ 2.100.000,00 | |
| 202 | PRESTACIÓN DE SERVICIOS | DIRECTA | CONTRATO DE PRESTACION DE SERVICIOS DE APOYO A LA SOCIALIZACION DE MEDIOS RADIALES DEL SITM | 0 | 1 | \$ 15.000.000,00 | |
| 203 | PRESTACIÓN DE SERVICIOS | DIRECTA | CONTRATO DE PRESTACION DE SERVICIOS COMO APOYO A LA GESTIÓN DOCUMENTAL DE LA OFICINA JURÍDICA DE SISTEMA INTEGRADO DE TRANSPORTE MASIVO. METROLÍNEA | 0 | 1 | \$ 1.800.000,00 | |
| 204 | SUMINISTROS | DIRECTA | COMPRA DE LOS EQUIPOS DE COMPUTO DE ACUERDO A LAS ESPECIFICACIONES TÉCNICAS DESCRITAS POR LA ENTIDAD | 0 | 1 | \$ 39.444.819,00 | |
| 205 | SUMINISTROS | DIRECTA | COMPRA DE PERSIANAS PARA LAS OFICINAS ADMINISTRATIVAS DE LA ENTIDAD | 0 | 1 | \$ 5.205.000,00 | |
| 206 | PRESTACIÓN DE SERVICIOS | DIRECTA | PRESTACION DE SERVICIOS DE APOYO A LA OPERACIÓN DEL SISTEMA INTEGRADO DE TRANSPORTE MASIVO EN CAMPO | 0 | 1 | \$ 1.200.000,00 | |
| 207 | PRESTACIÓN DE SERVICIOS | DIRECTA | REPARACIÓN EN LÍNEA PRIMARIA PARA TRANSFORMADOR CAPSULADO DE 30KVA ESTACIÓN PROVENZA COSTADO SUR ORIENTAL | 0 | 1 | \$ 3.746.784,00 | |

| | | | | | | |
|-----|-----------------------------------|---------|---|---|---|-------------------|
| 208 | PRESTACIÓN DE SERVICIOS | DIRECTA | CONTRATO DE PRESTACION DE SERVICIOS DE APOYO A LA SOCIALIZACION A TRAVÉS DE LA PRODUCCIÓN DE AUDIOVISUALES | 0 | 1 | \$ 5.000.000,00 |
| 209 | PRESTACIÓN DE SERVICIOS | DIRECTA | CONTRATO DE PRESTACION DE SERVICIOS DE APOYO A LA SOCIALIZACION EN MEDIOS RADIALES E IMPRESOS DEL SITM | 0 | 1 | \$ 2.100.000,00 |
| 210 | PRESTACIÓN DE SERVICIOS | DIRECTA | CONTRATO DE PRESTACION DE SERVICIOS DE APOYO A LA SOCIALIZACION EN MEDIOS RADIALES DEL SITM | 0 | 1 | \$ 2.100.000,00 |
| 211 | PRESTACIÓN DE SERVICIOS | DIRECTA | PRESTACION DE SERVICIOS PROFESIONALES PARA BRINDAR ACOMPAÑAMIENTO EN LA ELABORACIÓN. PRESENTACIÓN Y APROBACIÓN DEL PRESUPUESTO FINANCIERO DE METROLÍNEA S.A. | 0 | 1 | \$ 12.000.000,00 |
| 212 | PRESTACIÓN DE SERVICIOS | DIRECTA | PRESTACION DE SERVICIOS DE APOYO EN ACTIVIDADES DEL CENTRO DE CONTROL DE OPERACIONES DEL SITM | 0 | 1 | \$ 1.200.000,00 |
| 213 | PRESTACIÓN DE SERVICIOS | DIRECTA | EL ASEGURADOR SE OBLIGA PARA CON METROLÍNEA A EXPEDIR LAS SIGUIENTES PÓLIZAS: 1) TODO RIESGO DAÑOS MATERIALES. 2) RESPONSABILIDAD CIVIL EXTRA CONTRACTUAL. 3) MANEJO GLOBAL PARA ENTIDADES OFICIALES. 4) MANEJO GLOBAL PARA ENTIDADES OFICIALES. | 0 | 1 | \$ 160.000.000,00 |
| 214 | ARRENDAMIENTO DE BIENES INMUEBLES | DIRECTA | POR MEDIO DEL PRESENTE CONTRATO EL ARRENDADOR ENTREGA A TÍTULO DE ARRENDAMIENTO AL ARRENDATARIO 116.47 METROS CUADRADOS DEL BIEN INMUEBLE UBICADO EN LA CALLE 55 A # 29 - 35 DEL MUNICIPIO DE BUCARAMANGA DE ACUERDO A LO CONTEMPLADO EN EL PLANO DE ÁREAS ANEXO AL PRESENTE CONTRATO. CUYOS LINDEROS SE ENCUENTRAN DESCRITOS EN ESCRITURA PÚBLICA N. 3701 DE LA NOTARÍA TERCERA DE BUCARAMANGA DE FECHA 06 DE JULIO DE 2005. EL CUAL SERÁ EXCLUSIVAMENTE DESTINADO PARA EL DESARROLLO DEL OBJETO SOCIAL. NEGOCIO O ACTIVIDAD COMERCIAL DEL ARRENDATARIO. SE INCLUYE EL MOBILIARIO DE OFICINA QUE SE ENTREGAN EN INVENTARIO | 0 | 1 | \$ 14.283.350,00 |
| 215 | SUMINISTROS | DIRECTA | SUMINISTRO DE VEINTICINCO MIL (25000) BRICHURE DE MATERIAL INFORMATIVO (RUTAS SITM) DE ACUERDO A LAS ESPECIFICACIONES DADAS POR METROLÍNEA S.A. | 0 | 1 | \$ 24.650.000,00 |

| | | | | | | |
|-----|-------------------------|---------|---|---|---|------------------|
| 217 | PRESTACIÓN DE SERVICIOS | DIRECTA | PRESTACION DE SERVICIOS DE APOYO A LA SOCIALIZACION A TRAVÉS DE LA VINCULACIÓN A LA CAMPAÑA SANTANDER EN ARMONÍA | 0 | 1 | \$ 1.500.000,00 |
| 218 | SUMINISTROS | DIRECTA | CONTRATO DE SUMINISTRO DE 45 MIL PERIÓDICOS DE CONFORMIDAD A LA INFORMACIÓN SUMINISTRADA POR LA OFICINA DE PRENSA Y COMUNICACIONES DE METROLÍNEA S.A. | 0 | 1 | \$ 50.000.000,00 |
| 219 | SUMINISTROS | DIRECTA | CONTRATO DE SUMINISTRO DE MATERIAL IMPRESO PARA LA SOCIALIZACION DE LAS 32 RUTAS DEL SITM LA CULTURA CIUDADANA Y EL BUEN USO | 0 | 1 | \$ 49.200.000,00 |
| 220 | PRESTACIÓN DE SERVICIOS | DIRECTA | PRESTACION DE SERVICIOS DE APOYO LOGÍSTICO EN LA REALIZACIÓN DE ACTIVIDADES DECEMBRINAS PARA LA SOCIALIZACIÓN DEL SITM METROLÍNEA | 0 | 1 | \$ 50.000.000,00 |
| 221 | PRESTACIÓN DE SERVICIOS | DIRECTA | CONTRATO DE PRESTACION DE SERVICIOS PARA APOYO LOGÍSTICA EN LA REUNIÓN DE DESPEDIDA DE FIN DE AÑO PARA LOS EMPLEADOS DE METROLÍNEA S.A. | 0 | 1 | \$ 8.499.700,00 |

CONTRATOS VIGENCIA 2013

| N° CTO | CLASE DE CONTRATO | MODALIDAD DE CONTRATACIÓN | OBJETO | N° DE CONTRATOS EN PROCESO | N° DE CONTRATOS EJECUTADOS | VALOR |
|--------|-------------------------|---------------------------|--|----------------------------|----------------------------|-----------------|
| 1 | PRESTACIÓN DE SERVICIOS | DIRECTA | PROFESIONAL DE SERVICIO PROFESIONALES COMO INGENIERO EN EL CENTRO DE CONTROL DE OPERACIONES DEL SITM | 0 | 1 | \$ 9.000.000,00 |
| 2 | PRESTACIÓN DE SERVICIOS | DIRECTA | PRESTACION DE SERVICIOS DE APOYO EN ACTIVIDADES DEL CENTRO DE CONTROL DE OPERACIONES DEL SITM | 0 | 1 | \$ 7.600.000,00 |
| 3 | PRESTACIÓN DE SERVICIOS | DIRECTA | PRESTACION DE SERVICIOS DE APOYO EN ACTIVIDADES DEL CENTRO DE CONTROL DE OPERACIONES DEL SITM | 0 | 1 | \$ 7.600.000,00 |
| 4 | PRESTACIÓN DE SERVICIOS | DIRECTA | PRESTACION DE SERVICIOS DE APOYO EN ACTIVIDADES DEL CENTRO DE CONTROL DE OPERACIONES DEL SITM | 0 | 1 | \$ 7.600.000,00 |

| | | | | | | |
|----|----------------------------|---------|--|---|---|-----------------|
| 5 | SERVICIOS DE PRESTACIÓN DE | DIRECTA | PRESTACION DE SERVICIOS DE APOYO EN ACTIVIDADES DEL CENTRO DE CONTROL DE OPERACIONES DEL SITM | 0 | 1 | \$ 7.600.000,00 |
| 6 | SERVICIOS DE PRESTACIÓN DE | DIRECTA | PRESTACION DE SERVICIOS DE APOYO EN ACTIVIDADES DEL CENTRO DE CONTROL DE OPERACIONES DEL SITM | 0 | 1 | \$ 7.600.000,00 |
| 7 | SERVICIOS DE PRESTACIÓN DE | DIRECTA | PRESTACION DE SERVICIOS DE APOYO EN ACTIVIDADES DEL CENTRO DE CONTROL DE OPERACIONES DEL SITM | 0 | 1 | \$ 5.200.000,00 |
| 8 | SERVICIOS DE PRESTACIÓN DE | DIRECTA | PRESTACION DE SERVICIOS DE APOYO A LA OPERACIÓN DEL SITM EN CAMPO | 0 | 1 | \$ 5.200.000,00 |
| 9 | SERVICIOS DE PRESTACIÓN DE | DIRECTA | PRESTACION DE SERVICIOS DE APOYO EN ACTIVIDADES DEL CENTRO DE CONTROL DE OPERACIONES DEL SITM | 0 | 1 | \$ 5.200.000,00 |
| 10 | SERVICIOS DE PRESTACIÓN DE | DIRECTA | PRESTACION DE SERVICIOS DE APOYO EN ACTIVIDADES DEL CENTRO DE CONTROL DE OPERACIONES DEL SITM | 0 | 1 | \$ 5.200.000,00 |
| 11 | SERVICIOS DE PRESTACIÓN DE | DIRECTA | PRESTACION DE SERVICIOS DE APOYO EN ACTIVIDADES DEL CENTRO DE CONTROL DE OPERACIONES DEL SITM | 0 | 1 | \$ 5.200.000,00 |
| 12 | SERVICIOS DE PRESTACIÓN DE | DIRECTA | PRESTACION DE SERVICIOS DE APOYO EN ACTIVIDADES DEL CENTRO DE CONTROL DE OPERACIONES DEL SITM | 0 | 1 | \$ 5.200.000,00 |
| 13 | SERVICIOS DE PRESTACIÓN DE | DIRECTA | PRESTACION DE SERVICIOS DE APOYO EN ACTIVIDADES DE ORIENTACIÓN AL USUARIO DEL SISTEMA A TRAVÉS DEL CENTRO DE CONTROL | 0 | 1 | \$ 5.200.000,00 |
| 14 | SERVICIOS DE PRESTACIÓN DE | DIRECTA | PRESTACION DE SERVICIO DE APOYO A LA GESTIÓN DE COORDINACIÓN Y SUPERVISIÓN DE LA FLOTA DE OPERADORES DEL SITM | 0 | 1 | \$ 5.200.000,00 |
| 15 | SERVICIOS DE PRESTACIÓN DE | DIRECTA | PRESTACION DE SERVICIOS DE APOYO A LA OPERACIÓN DEL SITM EN CAMPO | 0 | 1 | \$ 5.200.000,00 |
| 16 | SERVICIOS DE PRESTACIÓN DE | DIRECTA | PRESTACION DE SERVICIOS DE APOYO A LA OPERACIÓN DEL SITM EN CAMPO | 0 | 1 | \$ 5.200.000,00 |

| | | | | | | |
|----|----------------------------|---------|---|---|---|-----------------|
| 17 | SERVICIOS DE PRESTACIÓN DE | DIRECTA | PRESTACION DE SERVICIOS DE APOYO A LA OPERACIÓN DEL SITM EN CAMPO | 0 | 1 | \$ 5.200.000,00 |
| 18 | SERVICIOS DE PRESTACIÓN DE | DIRECTA | PRESTACION DE SERVICIOS DE APOYO A LA OPERACIÓN DEL SITM EN CAMPO | 0 | 1 | \$ 5.200.000,00 |
| 19 | SERVICIOS DE PRESTACIÓN DE | DIRECTA | PRESTACION DE SERVICIOS DE APOYO A LA OPERACIÓN DEL SITM EN CAMPO | 0 | 1 | \$ 5.200.000,00 |
| 20 | SERVICIOS DE PRESTACIÓN DE | DIRECTA | PRESTACION DE SERVICIOS DE APOYO A LA OPERACIÓN DEL SITM EN CAMPO | 0 | 1 | \$ 5.200.000,00 |
| 21 | SERVICIOS DE PRESTACIÓN DE | DIRECTA | PRESTACION DE SERVICIOS DE APOYO A LA OPERACIÓN DEL SITM EN CAMPO | 0 | 1 | \$ 5.200.000,00 |
| 22 | SERVICIOS DE PRESTACIÓN DE | DIRECTA | PRESTACION DE SERVICIOS DE APOYO A LA OPERACIÓN DEL SITM EN CAMPO | 0 | 1 | \$ 5.200.000,00 |
| 23 | SERVICIOS DE PRESTACIÓN DE | DIRECTA | PRESTACION DE SERVICIOS DE APOYO A LA OPERACIÓN DEL SITM EN CAMPO | 0 | 1 | \$ 5.200.000,00 |
| 24 | SERVICIOS DE PRESTACIÓN DE | DIRECTA | PRESTACION DE SERVICIOS DE APOYO A LA OPERACIÓN DEL SITM EN CAMPO | 0 | 1 | \$ 5.200.000,00 |
| 25 | SERVICIOS DE PRESTACIÓN DE | DIRECTA | PRESTACION DE SERVICIOS DE APOYO A LA OPERACIÓN DEL SITM EN CAMPO | 0 | 1 | \$ 5.200.000,00 |
| 26 | SERVICIOS DE PRESTACIÓN DE | DIRECTA | PRESTACION DE SERVICIOS DE APOYO A LA OPERACIÓN DEL SITM EN CAMPO | 0 | 1 | \$ 5.200.000,00 |
| 27 | SERVICIOS DE PRESTACIÓN DE | DIRECTA | PRESTACION DE SERVICIOS DE APOYO A LA OPERACIÓN DEL SITM EN CAMPO | 0 | 1 | \$ 5.200.000,00 |
| 28 | SERVICIOS DE PRESTACIÓN DE | DIRECTA | PRESTACION DE SERVICIOS DE APOYO A LA OPERACIÓN DEL SITM EN CAMPO | 0 | 1 | \$ 5.200.000,00 |

| | | | | | | |
|----|--------------------------------------|---------|---|---|---|------------------|
| 29 | SERVICIOS DE PRESTACIÓN DE SERVICIOS | DIRECTA | PRESTACION DE SERVICIOS DE APOYO A LA OPERACIÓN DEL SITM EN CAMPO | 0 | 1 | \$ 5.200.000,00 |
| 30 | SERVICIOS DE PRESTACIÓN DE SERVICIOS | DIRECTA | PRESTACION DE SERVICIOS DE APOYO A LA OPERACIÓN DEL SITM EN CAMPO | 0 | 1 | \$ 5.200.000,00 |
| 31 | SERVICIOS DE PRESTACIÓN DE SERVICIOS | DIRECTA | PRESTACION DE SERVICIOS DE APOYO A LA OPERACIÓN DEL SITM EN CAMPO | 0 | 1 | \$ 5.200.000,00 |
| 32 | SERVICIOS DE PRESTACIÓN DE SERVICIOS | DIRECTA | PRESTACION DE SERVICIOS DE APOYO A LA OPERACIÓN DEL SITM EN CAMPO | 0 | 1 | \$ 5.200.000,00 |
| 33 | SERVICIOS DE PRESTACIÓN DE SERVICIOS | DIRECTA | PRESTACION DE SERVICIOS DE APOYO A LA OPERACIÓN DEL SITM EN CAMPO | 0 | 1 | \$ 5.200.000,00 |
| 34 | SERVICIOS DE PRESTACIÓN DE SERVICIOS | DIRECTA | PRESTACION DE SERVICIOS DE APOYO EN ACTIVIDADES DEL CENTRO DE CONTROL DE OPERACIONES DEL SITM | 0 | 1 | \$ 5.200.000,00 |
| 35 | SERVICIOS DE PRESTACIÓN DE SERVICIOS | DIRECTA | PRESTACION DE SERVICIOS PROFESIONALES PARA BRINDAR ACOMPAÑAMIENTO EN EL PROCESO DE GESTIÓN DEL SISTEMA DE CONTROL INTERNO | 0 | 1 | \$ 10.000.000,00 |
| 36 | SERVICIOS DE PRESTACIÓN DE SERVICIOS | DIRECTA | PRESTAR SERVICIOS PROFESIONALES COMO INGENIERO CIVIL EN ACTIVIDADES DE ASESORÍA A LOS PROCESOS ESPECIALIZADOS DE OBRA DEL SISTEMA INTEGRADO DE TRANSPORTE MASIVO | 0 | 1 | \$ 19.200.000,00 |
| 37 | SERVICIOS DE PRESTACIÓN DE SERVICIOS | DIRECTA | PRESTACION DE SERVICIOS PROFESIONALES DE ASESORÍA EN LA COORDINACIÓN DE LOS ASUNTOS TÉCNICOS ADMINISTRATIVOS Y LOGÍSTICOS DURANTE LA ETAPA PRECONTRACTUAL Y POSTCONTRACTUAL DE LO CONTRATOS DE OBRA Y CONSULTORÍA Y APOYO A LA SUPERVISIÓN ARQUITECTÓNICA URBANÍSTICA Y ADMINISTRATIVA QUE ADELANTE EL DIRECTOR DEL ÁREA DE INFRAESTRUCTURA SOBRE LOS CONTRATOS CELEBRADOS POR EL SISTEMA INTEGRADO DE TRANSPORTE MASIVO SITM METROLÍNEA S.A. PARA EL ÁREA METROPOLITANA DE BUCARAMANGA | 0 | 1 | \$ 19.200.000,00 |

| | | | | | | |
|----|-------------------------|---------|---|---|---|------------------|
| 38 | PRESTACIÓN DE SERVICIOS | DIRECTA | PRESTAR SERVICIOS PROFESIONALES COMO ARQUITECTO PARA BRINDAR ACOMPAÑAMIENTO A LOS PROCESOS ESPECIALIZADOS DE OBRA DEL SISTEMA INTEGRADO DE TRANSPORTE MASIVO | 0 | 1 | \$ 19.200.000,00 |
| 39 | PRESTACIÓN DE SERVICIOS | DIRECTA | EL CONTRATISTA SE COMPROMETE PARA CON LA SOCIEDAD METROLÍNEA S.A. A BRINDAR ASESORÍA JURÍDICA Y REPRESENTACIÓN EN ACTUACIONES PREJUDICIALES Y JUDICIALES Y BRINDAR ACOMPAÑAMIENTO AL COMITÉ DE CONCILIACIÓN DE LA ENTIDAD | 0 | 1 | \$ 16.000.000,00 |
| 40 | PRESTACIÓN DE SERVICIOS | DIRECTA | PRESTACION DE SERVICIOS PARA EL DESARROLLO DE ACTIVIDADES DE SOCIALIZACION Y COMUNICACIÓN DEL SITM | 0 | 1 | \$ 8.000.000,00 |
| 41 | PRESTACIÓN DE SERVICIOS | DIRECTA | PRESTACION DE SERVICIOS PARA EL DESARROLLO DE ACTIVIDADES EN EL PROCESO DE RECEPCIÓN EN LAS OFICINAS ADMINISTRATIVAS DE METROLÍNEA SA | 0 | 1 | \$ 4.800.000,00 |
| 42 | PRESTACIÓN DE SERVICIOS | DIRECTA | PRESTACION DE SERVICIOS PARA ASESORAR EL PROCESO DE TRASLADO DE LOS EQUIPOS DEL CENTRO DE CONTROL Y ADMINISTRACIÓN DE LA PLANTA FÍSICA DE METROLÍNEA ESTACIÓN DE TRANSFERENCIA PROVENZA OCCIDENTAL | 0 | 1 | \$ 12.000.000,00 |
| 43 | PRESTACIÓN DE SERVICIOS | DIRECTA | PRESTACION DE SERVICIOS PARA EL DESARROLLO DE ACTIVIDADES EN EL PROCESO DE GESTIÓN DE SISTEMAS DEL SITM | 0 | 1 | \$ 4.800.000,00 |
| 44 | PRESTACIÓN DE SERVICIOS | DIRECTA | CONTRATO DE PRESTACION DE SERVICIOS COMO APOYO A LA GESTIÓN DOCUMENTAL DEL SISTEMA INTEGRADO DE TRANSPORTE MASIVO, METROLÍNEA S.A. | 0 | 1 | \$ 5.400.000,00 |
| 45 | PRESTACIÓN DE SERVICIOS | DIRECTA | PRESTACION DE SERVICIOS PROFESIONALES PARA BRINDAR ACOMPAÑAMIENTO A LA GESTIÓN CONTABLE DE METROLÍNEA S.A. | 0 | 1 | \$ 10.000.000,00 |
| 46 | PRESTACIÓN DE SERVICIOS | DIRECTA | PRESTACION SERVICIOS DE APOYO A LA OPERACIÓN DEL SISTEMA INTEGRADO DE TRANSPORTE MASIVO EN CAMPO | 0 | 1 | \$ 5.200.000,00 |

| | | | | | | |
|----|-------------------------|--------------------|--|---|---|---------------------|
| 49 | PRESTACIÓN DE SERVICIOS | DIRECTA | PRESTACION DE SERVICIOS DE VIGILANCIA PRIVADA EN LAS DIFERENTES ESTACIONES CENTRALES Y DE TRANSFERENCIA DEL SISTEMA INTEGRADO DE TRANSPORTE MASIVO METROLINEA EN EL CORREDOR TRONCAL ENTRE LA AVENIDA QUEBRADA SECA EL MUNICIPIO DE FLORIDABLANCA Y PIEDECUESTA | 0 | 1 | \$ 71.761.527,00 |
| 50 | PRESTACIÓN DE SERVICIOS | DIRECTA | PRESTACION DE SERVICIOS DE APOYO EN ACTIVIDADES DEL CENTRO DE CONTROL DE OPERACIONES DEL SITM | 0 | 1 | \$ 5.200.000,00 |
| 51 | PRESTACIÓN DE SERVICIOS | DIRECTA | PRESTACION DE SERVICIOS DE APOYO A LA GESTIÓN EN ACTIVIDADES DE SUPERVISIÓN DEL SITM | 0 | 1 | \$ 10.000.000,00 |
| 52 | PRESTACIÓN DE SERVICIOS | DIRECTA | MANTENIMIENTO PREVENTIVO Y CORRECTIVO SOBRE LAS 148 PUERTAS AUTOMÁTICAS DE LAS ESTACIONES DEL SISTEMA METROLINEA EN BUCARAMANGA Y SU ÁREA METROPOLITANA DURANTE EL PERIODO DE FEBRERO A DICIEMBRE 2013 | 0 | 1 | \$ 174.098.160,00 |
| 53 | PRESTACIÓN DE SERVICIOS | DIRECTA | PRESTACION DE SERVICIOS PROFESIONALES PARA BRINDAR ACOMPAÑAMIENTO A LA GESTIÓN FINANCIERA DE METROLINEA S.A. | 0 | 1 | \$ 6.000.000,00 |
| 54 | PRESTACIÓN DE SERVICIOS | DIRECTA | POR MEDIO DEL PRESENTE CONTRATO EL ARRENDADOR ENTREGA A TITULO DE ARRENDAMIENTO AL ARRENDATARIO 116,47 METROS CUADRADOS DEL BIEN INMUEBLE UBICADO EN LA CALLE 55A N° 29-35 DEL MUNICIPIO DE BUCARAMANGA DE ACUERDO A LO CONTEMPLADO EN PLANO DE LAS ÁREAS ANEXO AL PRESENTE CONTRATO | 0 | 1 | \$ 31.340.166,00 |
| 55 | CONSULTORÍA | INVITACIÓN PRIVADA | REVISIÓN COMPLEMENTACIÓN Y AJUSTES DE LOS DISEÑOS PARA LA CONSTRUCCIÓN DE LOS PORTALES DEL SISTEMA INTEGRADO DE TRANSPORTE MASIVO | 0 | 1 | \$ 1.097.487.600,00 |

| | | | | | | |
|----|-------------------------|---------|---|---|---|------------------|
| 56 | PRESTACIÓN DE SERVICIOS | DIRECTA | PRESTAR SERVICIOS PROFESIONALES COMO ARQUITECTO PARA ASESORAR LA EVALUACIÓN TÉCNICA DE LAS PROPUESTAS QUE SE PRESENTEN AL PROCESO DE INVITACIÓN PÚBLICA M-IPU-011 DE 2012 CUYO OBJETO CONSISTE EN LA EJECUCIÓN DE OBRAS DE CONSTRUCCIÓN DEL PARQUE ESTACIÓN UIS PARA EL SISTEMA INTEGRADO DE TRANSPORTE MASIVO SITM METROLÍNEA S.A. PAR VIAL DE LA CARRERA 25 Y 26 CALLES 10 Y 11 EN LA CIUDAD DE BUCARAMANGA | 0 | 1 | \$ 4.000.000,00 |
| 60 | CONSULTORÍ A | DIRECTA | CONSULTORÍA PARA CUANTIFICAR LA FLOTA DEL SITM REQUERIDA PARA GARANTIZAR CUBRIMIENTO SATISFACTORIO EN LOS SECTORES DE GIRÓN Y NORTE DE BUCARAMANGA A PARTIR DE UN ESTUDIO DE CAMPO DE OCUPACIÓN VISUAL A LAS RUTAS DEL TRANSPORTE CONVENCIONAL EN DICHS SECTORES | 0 | 1 | \$ 25.000.000,00 |
| 62 | PRESTACIÓN DE SERVICIOS | DIRECTA | EL CONTRATISTA SE COMPROMETE PARA CON LA SOCIEDAD METROLÍNEA SA A REALIZAR LA REPRESENTACIÓN DE LA ENTIDAD EN DOS TRIBUNALES DE ARBITRAMENTO QUE SE ADELANTAN ANTE LA CÁMARA DE COMERCIO DE BUCARAMANGA, CONVOCADOS POR LOS INTEGRANTES DE LA UNIÓN TEMPORAL PUENTES 1 Y EL CONSORCIO CONCOL - CROMAS | 0 | 1 | \$ 41.760.000,00 |
| 63 | PRESTACIÓN DE SERVICIOS | DIRECTA | PRESTACION DE SERVICIOS DE APOYO LOGISTICO PARA EL DESARROLLO DEL PLAN DE MEDIOS DEL SITM 2013 | 0 | 1 | \$ 3.500.000,00 |
| 68 | PRESTACIÓN DE SERVICIOS | DIRECTA | PRESENTACIÓN DE SERVICIOS DE APOYO A LA OPERACIÓN DEL EN CAMPO | 0 | 1 | \$ 5.200.000,00 |
| 69 | PRESTACIÓN DE SERVICIOS | DIRECTA | PRESENTACIÓN DE SERVICIOS DE APOYO A LA OPERACIÓN DEL EN CAMPO | 0 | 1 | \$ 5.200.000,00 |
| 70 | PRESTACIÓN DE SERVICIOS | DIRECTA | PRESENTACIÓN DE SERVICIOS DE APOYO A LA OPERACIÓN DEL EN CAMPO | 0 | 1 | \$ 5.200.000,00 |
| 71 | PRESTACIÓN DE SERVICIOS | DIRECTA | PRESTACION DE SERVICIOS DE APOYO A LA GESTIÓN DE COORDINACIÓN Y SUPERVISIÓN DE LA FLOTA DE LOS OPERADORES DEL SITM | 0 | 1 | \$ 5.200.000,00 |

| | | | | | | |
|----|-----------------------------------|---------|---|---|---|------------------|
| 72 | PRESTACIÓN DE SERVICIOS | DIRECTA | PRESENTACIÓN DE SERVICIOS DE APOYO A LA OPERACIÓN DEL EN CAMPO | 0 | 1 | \$ 5.200.000,00 |
| 74 | PRESTACIÓN DE SERVICIOS | DIRECTA | PRESTACION DE SERVICIOS PROFESIONALES COMO ASESOR DE LA GERENCIA DE METROLINEA S.A. | 0 | 1 | \$ 14.000.000,00 |
| 75 | PRESTACIÓN DE SERVICIOS | DIRECTA | PRESTACION DE SERVICIOS PARA RECOPIRAR LA INFORMACIÓN DE IDENTIFICACIÓN DE PARADAS EN LAS RUTAS ACTUALES (PADRONES Y ALIMENTADORES) DEL SISTEMA INTEGRADO DE TRANSPORTE MASIVO PARA EL ÁREA METROPOLITANA DEL SITM | 0 | 1 | \$ 3.200.000,00 |
| 81 | SUMINISTROS | DIRECTA | SUMINISTRO DE 220 MIL PERIÓDICOS DE CONFORMIDAD A LAS INFORMACIÓN SUMINISTRADA POR LA OFICINA DE PRENSA Y COMUNICACIONES DE METROLINEA S.A. | 0 | 1 | \$ 59.520.000,00 |
| 82 | PRESTACIÓN DE SERVICIOS | DIRECTA | CONTRATO DE PRESTACION DE SERVICIOS PARA APOYO LOGÍSTICO CELEBRACIÓN DÍA DE LA MUJER METROLINEA. | 0 | 1 | \$ 2.256.000,00 |
| 84 | PRESTACIÓN DE SERVICIOS | DIRECTA | CONTRATO DE PRESTACION DE SERVICIOS PROFESIONALES PARA EL DESARROLLO DE ACTIVIDADES DE COMERCIALIZACIÓN Y MERCADEO DEL SITM | 0 | 1 | \$ 10.000.000,00 |
| 85 | ARRENDAMIENTO DE BIENES INMUEBLES | DIRECTA | POR MEDIO DEL PRESENTE CONTRATO EL ARRENDADOR ENTREGA A TÍTULO DE ARRENDAMIENTO AL ARRENDATARIO UN ÁREA DE 45.27 METROS CUADRADOS DEL BIEN INMUEBLE UBICADO EN LA CALLE 55A NO.29 - 35 DEL MUNICIPIO DE BUCARAMANGA, DE ACUERDO A LO CONTEMPLADO EN EL PLANO DE ÁREAS ANEXO AL PRESENTE CONTRATO, CUYOS LINDEROS SE ENCUENTRAN DESCRITOS EN LA ESCRITURA PÚBLICA NO.3701 DE 6 DE JULIO DE 2005 DE LA NOTARÍA TERCERA DEL CÍRCULO DE BUCARAMANGA, EL CUAL SERÁ EXCLUSIVAMENTE DESTINADO PARA ACTIVIDADES DE FUNCIONAMIENTO DEL CENTRO DE CONTROL DE ACTIVIDADES DE METROLINEA S.A., EN DESARROLLO DEL OBJETO SOCIAL, NEGOCIO O ACTIVIDAD COMERCIAL DEL ARRENDATARIO. SE INCLUYE EL MOBILIARIO DE OFICINA QUE SE ENTREGA EN INVENTARIO SEPARADO PARA LA DIRECCIÓN DE OPERACIÓN Y PLANEACIÓN. SE EXCLUYEN DE ESTAS LAS ZONAS PARA ESTACIONAMIENTO DE VEHÍCULOS | 0 | 1 | \$ 31.362.000,00 |

| 86 | SUMINISTROS | DIRECTA | COMPRA DE UN VEHÍCULO AUTOMOTOR AL SERVICIO DE LA GERENCIA | 0 | 1 | \$ 59.900.000,00 |
|----|-------------------------|---------|--|---|---|-------------------|
| 90 | PRESTACIÓN DE SERVICIOS | DIRECTA | PRESTACIÓN DE SERVICIOS DE VIGILANCIA PRIVADA EN LAS DIFERENTES ESTACIONES CENTRALES Y DE TRANSFERENCIA DEL SISTEMA INTEGRADO DE TRANSPORTE MASIVO METROLÍNEA, EN EL CORREDOR TRONCAL ENTRE LA AVENIDA QUEBRADA SECA, EL MUNICIPIO DE FLORIDABLANCA Y PIEDECUESTA. | 0 | 1 | \$ 320.281.849,00 |
| 91 | INTERVENCIÓN | DIRECTA | INTERVENCIÓN AL CONTRATO DE OBRA PARA LA RECUPERACIÓN Y REHABILITACIÓN DE LA MALLA VIAL URBANA POR DONDE CIRCULAN LAS RUTAS ALIMENTADORAS DEL SISTEMA DE TRANSPORTE MASIVO EN EL MUNICIPIO DE BUCARAMANGA | 0 | 1 | \$ 279.995.000,00 |
| 92 | INTERVENCIÓN | DIRECTA | INTERVENCIÓN AL CONTRATO DE OBRA PARA LA RECUPERACIÓN Y REHABILITACIÓN DE LA MALLA VIAL URBANA POR DONDE CIRCULAN LAS RUTAS ALIMENTADORAS DEL SISTEMA DE TRANSPORTE MASIVO EN EL MUNICIPIO DE GIRÓN | 0 | 1 | \$ 191.942.300,00 |
| 93 | INTERVENCIÓN | DIRECTA | INTERVENCIÓN AL CONTRATO DE OBRA PARA LA RECUPERACIÓN Y REHABILITACIÓN DE LA MALLA VIAL URBANA POR DONDE CIRCULAN LAS RUTAS ALIMENTADORAS DEL SISTEMA DE TRANSPORTE MASIVO EN EL MUNICIPIO DE FLORIDABLANCA | 0 | 1 | \$ 223.969.900,00 |
| 94 | INTERVENCIÓN | DIRECTA | INTERVENCIÓN AL CONTRATO DE OBRA PARA LA RECUPERACIÓN Y REHABILITACIÓN DE LA MALLA VIAL URBANA POR DONDE CIRCULAN LAS RUTAS ALIMENTADORAS DEL SISTEMA DE TRANSPORTE MASIVO EN EL MUNICIPIO DE PIEDECUESTA | 0 | 1 | \$ 223.969.900,00 |
| 95 | PRESTACIÓN DE SERVICIOS | DIRECTA | PRESTACIÓN DE SERVICIO INTEGRAL DE ASEO DE LAS DIFERENTES ESTACIONES DEL SISTEMA INTEGRADO DE TRANSPORTE MASIVO CON LA MAQUINARIA, EQUIPO BÁSICO Y LOS INSUMOS DE ASEO NECESARIOS, ADÉMÁS DEL SUFICIENTE RECURSO HUMANO QUE REALICE EL SERVICIO REQUERIDO | 0 | 1 | \$ 348.909.678,00 |
| 96 | PRESTACIÓN DE SERVICIOS | DIRECTA | EL CONTRATISTA SE OBLIGA PARA CON LA SOCIEDAD METROLÍNEA S.A. A EJERCER LAS FUNCIONES DE REVISOR FISCAL SEGÚN LO ESTABLECIDO EN LA LEGISLACIÓN COLOMBIANA | 0 | 1 | \$ 23.256.621,00 |

| | | | | | | |
|-----|------------------------------|---------|--|---|---|-------------------|
| 97 | SUMINISTROS | DIRECTA | SUMINISTRO DE ELEMENTOS DE PAPELERÍA ÚTILES DE ESCRITORIO ARTÍCULOS DE OFICINA ASEO CAFETERÍA Y BOTIQUÍN DE ACUERDO A LAS ESPECIFICACIONES Y CARACTERÍSTICAS SOLICITADAS POR METROLÍNEA S.A | 0 | 1 | \$ 139.886.287,00 |
| 100 | CONVENIO INTERADMINISTRATIVO | DIRECTA | CONVENIO INTERADMINISTRATIVO ENTRE EL COLEGIO TÉCNICO MICRO EMPRESARIAL EL CARMEN Y LA SOCIEDAD METROLÍNEA S.A. CON EL FIN DE FACILITAR A ESTUDIANTES DE LA INSTITUCIÓN EDUCATIVA LA REALIZACIÓN DEL SERVICIO ESTUDIANTIL OBLIGATORIO EN EL SISTEMA INTEGRADO DE TRANSPORTE MASIVO METROLÍNEA S.A. | 1 | 0 | \$ - |
| 101 | INTERVENCIÓN | DIRECTA | INTERVENTORÍA LA REVISIÓN COMPLEMENTACIÓN Y AJUSTES DE LOS DISEÑOS PARA LA CONSTRUCCIÓN DE LOS PORTALES DEL SISTEMA INTEGRADO DE TRANSPORTE MASIVO | 0 | 1 | \$ 109.689.600,00 |
| 102 | PRESTACIÓN DE SERVICIOS | DIRECTA | PRESTACION DE SERVICIOS DE APOYO A LA OPERACIÓN DEL SITM EN CAMPO | 0 | 1 | \$ 5.200.000,00 |
| 103 | INTERVENCIÓN | DIRECTA | INTERVENTORÍA AL CONTRATO DE OBRA PARA LA CONSTRUCCIÓN DEL PUENTE PEATONAL METÁLICO RINCÓN DE GIRÓN EN EL MUNICIPIO DE GIRÓN | 0 | 1 | \$ 134.125.000,00 |
| 104 | PRESTACIÓN DE SERVICIOS | DIRECTA | PRESTACION DE SERVICIOS DE APOYO A LA OPERACIÓN DEL SITM EN CAMPO | 0 | 1 | \$ 5.200.000,00 |
| 105 | SUMINISTROS | DIRECTA | SUMINISTRO DE MATERIAL IMPRESO PARA REFORZAR LAS ACTIVIDADES DE SOCIALIZACION DEL SITM | 0 | 1 | \$ 11.948.000,00 |
| 106 | PRESTACIÓN DE SERVICIOS | DIRECTA | PRESTACION DE SERVICIOS DE APOYO LOGÍSTICO PARA LA EJECUCIÓN DE LA ESTRATEGIA VALORES SOBRE RUEDAS DEL CONVENIO INTERADMINISTRATIVO 2019, SUSCRITO ENTRE METROLÍNEA Y LA GOBERNACIÓN DE SANTANDER | 0 | 1 | \$ 21.500.000,00 |
| 107 | SUMINISTROS | DIRECTA | SUMINISTRO DE TRES DOTACIONES PARA CUATRO FUNCIONARIOS DE METROLÍNEA S.A. QUE CONSTA DE UN PAR DE ZAPATOS Y UNA PRENDA DE VESTIR | 0 | 1 | \$ 3.928.500,00 |
| 108 | PRESTACIÓN DE SERVICIOS | DIRECTA | PRESTACION DE SERVICIOS PROFESIONALES PARA BRINDAR ACOMPAÑAMIENTO A LA GESTIÓN FINANCIERA DE METROLÍNEA S.A. | 0 | 1 | \$ 8.000.000,00 |

| | | | | | | |
|-----|-------------------------|---------|--|---|---|-----------------|
| 109 | PRESTACIÓN DE SERVICIOS | DIRECTA | PRESTACION DE SERVICIOS DE APOYO PARA DAR RESPUESTA A LAS INQUIETUDES DE LOS FUNCIONARIOS FRENTE A RUTAS DEL SITM METROLINEA S.A. | 0 | 1 | \$ 5.200.000,00 |
| 110 | PRESTACIÓN DE SERVICIOS | DIRECTA | PRESTACION DE SERVICIOS DE APOYO PARA REGISTRAR EN EL SOFTWARE DE DESPACHO LAS DIFERENTES INFRACCIONES DE LOS OPERADORES DE BUSES Y RECAUDO DEL SITM METROLINEA S.A. | 0 | 1 | \$ 7.600.000,00 |
| 111 | PRESTACIÓN DE SERVICIOS | DIRECTA | PRESTACION DE SERVICIOS DE APOYO PARA REPORTAR LAS NOVEDADES Y CONTINGENCIAS EN CUANTO A LA OPERACIÓN DEL SITM METROLINEA S.A. | 0 | 1 | \$ 7.600.000,00 |
| 112 | PRESTACIÓN DE SERVICIOS | DIRECTA | PRESTACION DE SERVICIOS DE APOYO PARA DAR SOLUCIÓN A LOS INCONVENIENTES REPORTADOS POR LOS OPERADORES EN EL SITM METROLINEA S.A. | 0 | 1 | \$ 7.600.000,00 |
| 113 | PRESTACIÓN DE SERVICIOS | DIRECTA | PRESTACION DE SERVICIOS DE APOYO PARA REGISTRAR Y AUTORIZAR LOS DIFERENTES DESPACHOS SEGÚN LAS RUTAS E INTERVALO DE LAS MISMAS EN EL SITM METROLINEA | 0 | 1 | \$ 7.600.000,00 |
| 114 | PRESTACIÓN DE SERVICIOS | DIRECTA | PRESTACION DE SERVICIOS DE APOYO PARA REGISTRA LAS NOVEDADES QUE SE RECIBAN EN EL SOFTWARE DE DESPACHO DEL SITM METROLINEA | 0 | 1 | \$ 7.600.000,00 |
| 115 | PRESTACIÓN DE SERVICIOS | DIRECTA | PRESTACION DE SERVICIOS PROFESIONALES COMO INGENIERO PARA REALIZAR SEGUIMIENTO AL PLAN DE SERVICIOS PROGRAMADOS POR METROLINEA S.A. | 0 | 1 | \$ 9.000.000,00 |
| 116 | PRESTACIÓN DE SERVICIOS | DIRECTA | PRESTACION DE SERVICIOS DE APOYO PARA RECIBIR LOS REPORTES DE LA OPERACIÓN DEL SITM METROLINEA S.A. Y COMUNICARLAS A CENTRO DE CONTROL | 0 | 1 | \$ 5.200.000,00 |
| 117 | PRESTACIÓN DE SERVICIOS | DIRECTA | PRESTACION DE SERVICIOS DE APOYO PARA RECIBIR Y ATENDER LAS DIFERENTES LLAMADAS DE LOS OPERADORES DE METROLINEA | 0 | 1 | \$ 5.200.000,00 |
| 118 | PRESTACIÓN DE SERVICIOS | DIRECTA | PRESTACION DE SERVICIOS DE APOYO PARA REGISTRAR LAS NOVEDADES QUE SE RECIBAN EN EL SOFTWARE DE DESPACHO DEL SITM METROLINEA | 0 | 1 | \$ 5.200.000,00 |

| | | | | | | |
|-----|-------------------------|---------|--|---|---|------------------|
| 119 | PRESTACIÓN DE SERVICIOS | DIRECTA | PRESTACION DE SERVICIOS DE APOYO PARA REALIZAR INFORMES DE INFRAESTRUCTURA Y NOVEDADES DEL SITM METROLINEA S.A. | 0 | 1 | \$ 5.200.000,00 |
| 120 | PRESTACIÓN DE SERVICIOS | DIRECTA | PRESTACION DE LOS SERVICIOS DE RECOLECCIÓN CURSO Y ENTREGA DE CORRESPONDENCIA URBANO, RURAL Y NACIONAL E INTERNACIONAL Y DEMÁS ENVÍOS POSTALES QUE REQUIERA METROLINEA SA | 0 | 1 | \$ 2.500.000,00 |
| 121 | PRESTACIÓN DE SERVICIOS | DIRECTA | PRESTACION DE SERVICIOS DE APOYO EN EL REPORTE DE NOVEDADES OPERATIVAS DEL SISTEMA INTEGRADO DE TRANSPORTE MASIVO METROLINEA SA | 0 | 1 | \$ 5.200.000,00 |
| 123 | PRESTACIÓN DE SERVICIOS | DIRECTA | PRESTACION DE SERVICIOS PARA EL DESARROLLO DE ACTIVIDADES EN EL PROCESO DE RECEPCIÓN EN LAS OFICINAS ADMINISTRATIVAS DE METROLINEA SA | 0 | 1 | \$ 6.000.000,00 |
| 124 | PRESTACIÓN DE SERVICIOS | DIRECTA | CONTRATO DE PRESTACION DE SERVICIOS COMO APOYO A LA GESTIÓN DOCUMENTAL DEL SISTEMA INTEGRADO DE TRANSPORTE MASIVO METROLINEA S.A. | 0 | 1 | \$ 6.750.000,00 |
| 125 | PRESTACIÓN DE SERVICIOS | DIRECTA | PRESTACION DE SERVICIOS PARA EL DESARROLLO DE ACTIVIDADES EN EL PROCESO DE GESTIÓN DE SISTEMAS DEL SITM | 0 | 1 | \$ 6.000.000,00 |
| 126 | SUMINISTROS | DIRECTA | COMPRA DE SESENTA CHALECOS Y SESENTA GORRAS PARA LA IDENTIFICACIÓN DE LOS FUNCIONARIOS DE METROLINEA S.A. | 0 | 1 | \$ 4.080.000,00 |
| 127 | PRESTACIÓN DE SERVICIOS | DIRECTA | PRESTACION DE SERVICIOS PARA ASISTIR Y APOYAR LAS LABORES DE LA OFICINA DE PRENSA Y COMUNICACIONES DEL SITM | 0 | 1 | \$ 16.000.000,00 |
| 128 | PRESTACIÓN DE SERVICIOS | DIRECTA | PRESTAR SERVICIOS PROFESIONALES COMO ABOGADO A LA SOCIEDAD METROLINEA S A BRINDÁNDOLE ASESORÍA JURÍDICA, REPRESENTÁNDOLA JUDICIAL Y/O EXTRAJUDICIALMENTE Y BRINDANDO ASESORÍA Y ACOMPAÑAMIENTO AL COMITÉ DE CONCILIACIÓN | 0 | 1 | \$ 16.000.000,00 |
| 129 | PRESTACIÓN DE SERVICIOS | DIRECTA | PRESTACION DE SERVICIOS DE APOYO EN LA ORIENTACIÓN AL USUARIO Y EN LA RETOALLMENTACIÓN DE FUNCIONAMIENTO DEL SISTEMA EN LAS DIFERENTES ESTACIONES DEL SITM METROLINEA | 0 | 1 | \$ 5.200.000,00 |

| | | | | | | | |
|-----|-------------------------|---------|------|---|---|---|------------------|
| 130 | PRESTACIÓN DE SERVICIOS | DIRECTA | S.A. | PRESTACION DE SERVICIOS DE APOYO A LA ORIENTACIÓN AL USUARIO Y AL SEGUIMIENTO DE LA OPERACIÓN EN LA PLATAFORMA DEL SITM METROLÍNEA S.A. | 0 | 1 | \$ 5.200.000,00 |
| 131 | PRESTACIÓN DE SERVICIOS | DIRECTA | S.A. | PRESTACION DE SERVICIOS DE APOYO EN LA ORIENTACIÓN AL USUARIO, PLANEACIÓN Y LEVANTAMIENTO DE INFORMACIÓN PARA EXPANSIÓN DEL SISTEMA SITM METROLÍNEA S.A. | 0 | 1 | \$ 5.200.000,00 |
| 132 | PRESTACIÓN DE SERVICIOS | DIRECTA | S.A. | PRESTACION DE SERVICIOS DE APOYO EN LA ORIENTACIÓN AL USUARIO Y LA ELABORACIÓN DE INDICADORES DE OCUPACIÓN VISUAL DEL SITM METROLÍNEA S.A. | 0 | 1 | \$ 5.200.000,00 |
| 133 | PRESTACIÓN DE SERVICIOS | DIRECTA | S.A. | PRESTACION DE SERVICIOS DE APOYO EN LA ORIENTACIÓN AL USUARIO, Y EL REPORTE DE NOVEDADES OPERATIVAS DEL SITM METROLÍNEA S.A. | 0 | 1 | \$ 5.200.000,00 |
| 134 | PRESTACIÓN DE SERVICIOS | DIRECTA | S.A. | PRESTACION DE SERVICIOS PROFESIONALES PARA DISEÑO DESARROLLO IMPLEMENTACIÓN Y MEJORA CONTINUA DEL SISTEMA DE GESTIÓN DE LA CALIDAD DE LA ENTIDAD BASADO EN LOS REQUISITOS DE LA NORMA NTCGP 1000-2004 Y SUMINISTRO DE SOFTWARE ESPECIALIZADO PARA SU ADMINISTRACIÓN EN LA MODALIDAD DE CLOUD COMPUTING -SAAS. | 0 | 1 | \$ 32.000.000,00 |
| 135 | PRESTACIÓN DE SERVICIOS | DIRECTA | S.A. | PRESTACION DE SERVICIOS DE APOYO EN LA ORIENTACIÓN AL USUARIO, Y SEGUIMIENTO A LOS INFORMES DE AFOROS EN LA OPERACIÓN DEL SITM METROLÍNEA N S A. | 0 | 1 | \$ 5.200.000,00 |
| 136 | PRESTACIÓN DE SERVICIOS | DIRECTA | S.A. | PRESTACION DE SERVICIOS DE APOYO EN LA ORIENTACIÓN AL USUARIO Y AL CENTRO DE CONTROL EN EL PLAN DE CONTINGENCIA DEL SITM METROLÍNEA S.A. | 0 | 1 | \$ 5.200.000,00 |
| 137 | PRESTACIÓN DE SERVICIOS | DIRECTA | S.A. | PRESTACION DE SERVICIOS DE APOYO EN LA ORIENTACIÓN AL USUARIO , Y A LA OPERACIÓN EN LAS ESTACIONES MÓVILES DEL SITM METROLÍNEA S.A. | 0 | 1 | \$ 5.200.000,00 |
| 138 | PRESTACIÓN DE SERVICIOS | DIRECTA | S.A. | PRESTACION DE SERVICIOS DE APOYO EN LA ORIENTACIÓN AL USUARIO, Y CONSOLIDACIÓN DE LOS INFORMES DE AFOROS EN LA OPERACIÓN DEL SITM METROLÍNEA S A | 0 | 1 | \$ 5.200.000,00 |
| 139 | PRESTACIÓN DE SERVICIOS | DIRECTA | S.A. | PRESTACION DE SERVICIOS DE APOYO A LA CONSOLIDACIÓN DE NOVEDADES EN EL CENTRO DE CONTROL DEL SITM METROLÍNEA S.A | 0 | 1 | \$ 5.200.000,00 |

| | | | | | | |
|-----|-------------------------|---------|---|---|---|-----------------|
| 140 | PRESTACIÓN DE SERVICIOS | DIRECTA | PRESTACION DE SERVICIOS DE APOYO A LA ORIENTACIÓN Y COORDINACIÓN DEL DESPACHO DE LA FLOTA DEL SITM METROLÍNEA S.A. | 0 | 1 | \$ 5.200.000,00 |
| 141 | PRESTACIÓN DE SERVICIOS | DIRECTA | PRESTACIÓN DE SERVICIOS DE APOYO EN LA ORIENTACIÓN AL USUARIO Y AL CENTRO DE CONTROL EN CAMPO DURANTE LA OPERACIÓN DEL METROLÍNEA SA | 0 | 1 | \$ 5.200.000,00 |
| 143 | PRESTACIÓN DE SERVICIOS | DIRECTA | PRESTACION DE SERVICIOS DE APOYO PARA REALIZAR INFORMES CONSOLIDADOS Y DIARIOS SOBRE LA OPERACIÓN DEL SITM METROLÍNEA S.A. | 0 | 1 | \$ 5.200.000,00 |
| 144 | PRESTACIÓN DE SERVICIOS | DIRECTA | PRESTACION DE SERVICIOS DE APOYO PARA REGISTRAR QUEJAS Y RECLAMOS DE LOS USUARIOS DEL SITM METROLÍNEA S.A. | 0 | 1 | \$ 5.200.000,00 |
| 145 | PRESTACIÓN DE SERVICIOS | DIRECTA | PRESTACION DE SERVICIOS DE APOYO EN LA ORIENTACIÓN AL USUARIO Y AL PLAN DE SERVICIOS PROGRAMADOS DEL SITM METROLÍNEA S.A. | 0 | 1 | \$ 5.200.000,00 |
| 146 | PRESTACIÓN DE SERVICIOS | DIRECTA | PRESTACION DE SERVICIOS DE APOYO PARA EL REPORTE Y CONSOLIDACIÓN DE LAS INFRACCIONES Y MULTAS DE LOS OPERADORES DEL SITM METROLÍNEA S.A. | 0 | 1 | \$ 5.200.000,00 |
| 147 | PRESTACIÓN DE SERVICIOS | DIRECTA | PRESTACION DE SERVICIOS DE APOYO EN LA ORIENTACIÓN AL USUARIO Y EL REPORTE DE NOVEDADES OPERATIVAS DEL SITM METROLÍNEA S.A. | 0 | 1 | \$ 5.200.000,00 |
| 148 | PRESTACIÓN DE SERVICIOS | DIRECTA | PRESTACION DE SERVICIOS DE APOYO PARA EL REPORTE Y CONSOLIDACIÓN DE LAS INFRACCIONES Y MULTAS DE LOS OPERADORES DEL SITM METROLÍNEA S.A. | 0 | 1 | \$ 5.200.000,00 |
| 149 | PRESTACIÓN DE SERVICIOS | DIRECTA | PRESTACION DE SERVICIOS DE APOYO EN LA CONSOLIDACIÓN DE INFORMES SOBRE EL ESTADO DE LA PLATAFORMA TECNOLÓGICA LOS BUSES, ESTACIONES Y EL CENTRO DE CONTROL DEL SITM METROLÍNEA S.A. | 0 | 1 | \$ 5.200.000,00 |
| 150 | PRESTACIÓN DE SERVICIOS | DIRECTA | PRESTACION DE SERVICIOS DE APOYO EN LA ORIENTACIÓN AL USUARIO E INSPECCIÓN DEL ESTADO DE LAS ESTACIONES DEL SITM METROLÍNEA S.A. | 0 | 1 | \$ 5.200.000,00 |

| | | | | | | |
|-----|-------------------------|---------|--|---|---|------------------|
| 151 | PRESTACIÓN DE SERVICIOS | DIRECTA | PRESTACION DE SERVICIOS DE APOYO EN LA ORIENTACIÓN AL USUARIO EN LA ELABORACIÓN DE INDICADORES DE OCUPACIÓN VISUAL DEL SITM METROLINEA S.A. | 0 | 1 | \$ 5.200.000,00 |
| 152 | SUMINISTROS | DIRECTA | SUMINISTRO DE 10.003 TARJETAS, DE ACUERDO A LAS ESPECIFICACIONES DADAS POR METROLINEA S.A. | 0 | 1 | \$ 54.046.914,00 |
| 153 | PRESTACIÓN DE SERVICIOS | DIRECTA | PRESTACION DE SERVICIOS DE APOYO COMO SUPERVISOR DE NOVEDADES Y DESARROLLO DE LA OPERACIÓN DEL SITM METROLINEA S.A. | 0 | 1 | \$ 10.000.000,00 |
| 154 | PRESTACIÓN DE SERVICIOS | DIRECTA | PRESTACION DE SERVICIOS PROFESIONALES COMO INGENIERO ELECTRÓNICO PARA REALIZAR SEGUIMIENTO, CONTROL Y OPERACIÓN TÉCNICO ADMINISTRATIVA DE LOS EQUIPOS DE ENERGÍA, COMUNICACIONES, DATA CENTER Y CALL CENTER SITM METROLINEA S.A. | 0 | 1 | \$ 12.000.000,00 |
| 155 | PRESTACIÓN DE SERVICIOS | DIRECTA | PRESTACION DE SERVICIOS DE APOYO PARA HACER SEGUIMIENTO AL CUMPLIMIENTO DE LOS HORARIOS DE DESPACHO DEL SITM METROLINEA S.A. | 0 | 1 | \$ 5.200.000,00 |
| 156 | PRESTACIÓN DE SERVICIOS | DIRECTA | PRESTACION DE SERVICIOS DE APOYO EN LA ORIENTACIÓN AL USUARIO Y LEVANTAMIENTO DE INFORMACIÓN EN PLATAFORMA SOBRE LA OPERACIÓN DEL SITM METROLINEA S.A. | 0 | 1 | \$ 5.200.000,00 |
| 157 | PRESTACIÓN DE SERVICIOS | DIRECTA | PRESTACION DE SERVICIOS PROFESIONALES DE APOYO PARA BRINDAR ACOMPAÑAMIENTO EN EL PROCESO DE GESTIÓN DEL SISTEMA CONTROL INTERNO | 0 | 1 | \$ 10.000.000,00 |
| 158 | PRESTACIÓN DE SERVICIOS | DIRECTA | PRESTACION DE SERVICIOS DE APOYO EN LA ORIENTACIÓN AL USUARIO Y LEVANTAMIENTO DE INFORMACIÓN EN PLATAFORMA SOBRE LA OPERACIÓN DEL SITM METROLINEA S.A. | 0 | 1 | \$ 5.200.000,00 |
| 159 | SUMINISTROS | DIRECTA | COMPRA DE LOS EQUIPOS DE COMPUTO Y DEMÁS ELEMENTOS RELACIONADOS CON SISTEMAS DE INFORMACIÓN Y COMUNICACIONES DE ACUERDO A LAS ESPECIFICACIONES TÉCNICAS DESCRITAS POR METROLINEA S.A. | 0 | 1 | \$ 62.516.461,00 |
| 160 | PRESTACIÓN DE SERVICIOS | DIRECTA | CONTRATO DE PRESTACION DE SERVICIOS PARA LA PRODUCCIÓN DE COMERCIALES PARA RADIO Y TELEVISIÓN | 0 | 1 | \$ 7.000.000,00 |

| | | | | | | |
|-----|-------------------------|---------|--|---|---|-------------------|
| 161 | SUMINISTROS | DIRECTA | COMPRA DE NOVENTA Y CUATRO (94) CARNETS PARA LA IDENTIFICACIÓN DE LOS FUNCIONARIOS Y CONTRATISTAS DE METROLÍNEA S.A. | 0 | 1 | \$ 2.326.960,00 |
| 163 | PRESTACIÓN DE SERVICIOS | DIRECTA | PRESTAR SERVICIOS PROFESIONALES COMO ABOGADO A LA SOCIEDAD METROLÍNEA S.A REPRESENTANDO LA ENTIDAD EN DOS TRIBUNALES DE ARBITRAMIENTO QUE SE ADELANTA ANTE LA CÁMARA DE COMERCIO DE BUCARAMANGA, CONVOCADOS POR LOS INTEGRANTES DE LA UNIÓN TEMPORAL PUENTES 1 Y EL CONSORCIO CONCOL-CROMAS Y ASESORAR Y EMITIR CONCEPTOS JURÍDICOS EN TEMAS RELACIONADOS CON PROCESOS JUDICIALES ANTE LO CONTENCIOSO ADMINISTRATIVO, CONCILIACIONES, AMIGABLES COMPOSICIONES EN QUE HAGA PARTE METROLÍNEA EN MATERIA DE CONTRATACIÓN ESTATAL. | 0 | 1 | \$ 55.680.000,00 |
| 164 | PRESTACIÓN DE SERVICIOS | DIRECTA | CONTRATO DE PRESTACION DE SERVICIOS DE APOYO PARA EL DESARROLLO DE ACTIVIDADES EN EL PROCESO DE SECRETARIA GENERAL Y RECURSOS HUMANOS Y FÍSICOS | 0 | 1 | \$ 3.600.000,00 |
| 167 | PRESTACIÓN DE SERVICIOS | DIRECTA | PRESTACION DE SERVICIOS DE APOYO EN LA ORIENTACIÓN AL USUARIO Y EN LA CONSOLIDACIÓN DE INFORMES SOBRE EL ESTADO DE LA INFRAESTRUCTURA DEL SITM METROLÍNEA S.A. | 0 | 1 | \$ 5.200.000,00 |
| 168 | PRESTACIÓN DE SERVICIOS | DIRECTA | PRESTACION DE SERVICIOS DE APOYO LA SOCIALIZACION PARA LA FORMULACIÓN Y EJECUCIÓN DE UN PLAN DE MEDIOS NECESARIOS PARA LA PROMOCIÓN Y DIVULGACIÓN DE COMERCIALES DE METROLÍNEA S.A. | 0 | 1 | \$ 184.000.000,00 |
| 169 | PRESTACIÓN DE SERVICIOS | DIRECTA | PRESTACION DE SERVICIOS PROFESIONALES COMO ASESOR DE LA GERENCIA DE METROLÍNEA S.A. | 0 | 1 | \$ 25.800.000,00 |
| 170 | PRESTACIÓN DE SERVICIOS | DIRECTA | PRESTACION DE SERVICIOS DE APOYO EN LA ELABORACIÓN DE LOS INFORMES SOBRE LAS NOVEDADES REPORTADAS POR EL INCUMPLIMIENTO EN LOS REQUERIMIENTOS DE LA FLOTA DEL SITM METROLÍNEA S.A. | 0 | 1 | \$ 7.453.333,00 |

| | | | | | | |
|-----|-------------------------|---------|---|---|---|----------------------|
| 174 | INTERVENCIÓN | OTRA | INTERVENCIÓN AL CONTRATO DE OBRA PARA LA CONSTRUCCIÓN DEL PARQUE ESTACIÓN UIS DEL SISTEMA INTEGRADO DE TRANSPORTE MASIVO - METROLÍNEA S.A. PAR VIAL CARRERA 25 Y 26 CALLES 10 Y 11, EN LA CIUDAD DE BUCARAMANGA, SECTOR BARRIO LA UNIVERSIDAD | 0 | 1 | \$ 699.802.480,00 |
| 175 | PRESTACIÓN DE SERVICIOS | DIRECTA | PRESTACION DE SERVICIOS DE APOYO EN EL CONTROL Y SUPERVISIÓN DE LA FLOTA DEL SITM METROLÍNEA | 0 | 1 | \$ 7.453.333,00 |
| 176 | PRESTACIÓN DE SERVICIOS | DIRECTA | PRESTACION DE SERVICIOS DE APOYO EN EL CONTROL Y SUPERVISIÓN A LOS DESPACHOS EN LAS RUTAS DE LOS DIFERENTES OPERADORES DEL SIM METROLÍNEA | 0 | 1 | \$ 7.496.666,00 |
| 177 | PRESTACIÓN DE SERVICIOS | DIRECTA | PRESTACION DE SERVICIOS DE APOYO EN LA PROGRAMACIÓN DE MANTENIMIENTO A LA FLOTA DEL SITM METROLÍNEA S.A. | 0 | 1 | \$ 7.453.333,00 |
| 178 | PRESTACIÓN DE SERVICIOS | DIRECTA | PRESTACION DE SERVICIOS DE APOYO PARA REVISAR EL CUMPLIMIENTO A LOS REQUERIMIENTOS DE FUNCIONAMIENTO EN LA FLOTA DEL SITM METROLÍNEA S.A. | 0 | 1 | \$ 7.453.333,00 |
| 179 | SUMINISTROS | DIRECTA | SUMINISTRO DE COMBUSTIBLE PARA EL VEHÍCULO DE PROPIEDAD DE METROLÍNEA S.A. | 0 | 1 | \$ 3.898.674,00 |
| 180 | PRESTACIÓN DE SERVICIOS | DIRECTA | PRESTACION DE SERVICIOS PROFESIONALES COMO INGENIERO CIVIL EN ACTIVIDADES DE ASESORÍA Y ACOMPAÑAMIENTO EN LAS DIFERENTES ETAPAS DE LOS PROCESOS CONTRACTUALES DE OBRA Y CONSULTORÍA DEL SISTEMA INTEGRADO DE TRANSPORTE MASIVO | 0 | 1 | \$ 18.150.000,00 |
| 181 | PRESTACIÓN DE SERVICIOS | DIRECTA | PRESTACION DE SERVICIOS PROFESIONALES BRINDANDO ASESORÍA TÉCNICA, ADMINISTRATIVA Y LOGÍSTICA EN LAS DIFERENTES ETAPAS DE LOS PROCESOS CONTRACTUALES DE OBRA Y CONSULTORÍA, ASÍ COMO APOYO EN LA SUPERVISIÓN DE LOS CONTRATOS QUE ADELANTE LA DIRECCIÓN TÉCNICA DE INFRAESTRUCTURA PARA LA IMPLEMENTACIÓN DEL SITM | 0 | 1 | \$ 18.150.000,00 |

INFORME

10.60.1.1.FO

| | | | | | | |
|-----|-------------------------|---------|--|---|---|------------------|
| 182 | PRESTACIÓN DE SERVICIOS | DIRECTA | PRESTACION DE SERVICIOS PROFESIONALES BRINDANDO ASESORÍA TÉCNICA, ADMINISTRATIVA Y LOGÍSTICA EN LAS DIFERENTES ETAPAS DE LOS PROCESOS CONTRACTUALES DE OBRA Y CONSULTORÍA, ASÍ COMO APOYO EN LA SUPERVISIÓN DE LOS CONTRATOS QUE ADELANTE LA DIRECCIÓN TÉCNICA DE INFRAESTRUCTURA PARA LA IMPLEMENTACIÓN DEL SITM | 0 | 1 | \$ 18.150.000,00 |
| 183 | PRESTACIÓN DE SERVICIOS | DIRECTA | PRESTACION DE SERVICIOS DE APOYO EN LA ELABORACIÓN DE INFORMES SOBRE EL ESTADO DE LA FLOTA DEL SITM METROLÍNEA S.A. | 0 | 1 | \$ 7.453.333,00 |
| 184 | PRESTACIÓN DE SERVICIOS | DIRECTA | SOPORTE Y ACTUALIZACIÓN DE LOS MÓDULOS DE SYSMAN (CONTABILIDAD, TESORERÍA, CONTROL PRESUPUESTAL, ALMACÉN E INVENTARIOS, NOMINA, PLAN DE COMPRAS, PAC Y LOS UTILITARIOS DE LOS INFORMES), QUE SE ENCUENTRA INSTALADOS SOBRE LA BASE DE DATOS ORACLE, HERRAMIENTA VISUAL BASIC FOR APPLICATIONS, PLATAFORMA WINDOWS POR LA VIGENCIA 2013 Y HASTA EL 30 DE DICIEMBRE. | 0 | 1 | \$ 7.926.724,00 |
| 185 | PRESTACIÓN DE SERVICIOS | DIRECTA | PRESTACION DE SERVICIOS TÉCNICOS DE APOYO A LA GESTIÓN DEL PROCESO DE ESTRUCTURACIÓN, IMPLEMENTACIÓN Y SEGUIMIENTO A LA ESTRATEGIA DE FORMACIÓN Y RE-INDUCCIÓN DE CONDUCTORES Y PERSONAL DE SERVICIO AL CLIENTE. | 0 | 1 | \$ 10.800.000,00 |
| 186 | PRESTACIÓN DE SERVICIOS | DIRECTA | PRESTACION DE SERVICIOS PROFESIONALES BRINDANDO ASESORÍA TÉCNICA, ADMINISTRATIVA Y LOGÍSTICA EN LAS DIFERENTES ETAPAS DE LOS PROCESOS CONTRACTUALES DE OBRA Y CONSULTORÍA, ASÍ COMO APOYO EN LA SUPERVISIÓN DE LOS CONTRATOS QUE ADELANTE LA DIRECCIÓN TÉCNICA DE INFRAESTRUCTURA PARA LA IMPLEMENTACIÓN DEL SITM | 0 | 1 | \$ 18.150.000,00 |
| 187 | PRESTACIÓN DE SERVICIOS | DIRECTA | PRESTACION DE SERVICIOS PROFESIONALES BRINDANDO ASESORÍA TÉCNICA, ADMINISTRATIVA Y LOGÍSTICA EN LAS DIFERENTES ETAPAS DE LOS PROCESOS CONTRACTUALES DE OBRA Y CONSULTORÍA, ASÍ COMO APOYO EN LA SUPERVISIÓN DE LOS CONTRATOS QUE ADELANTE LA DIRECCIÓN TÉCNICA DE INFRAESTRUCTURA PARA LA IMPLEMENTACIÓN DEL SITM | 0 | 1 | \$ 18.150.000,00 |

| | | | | | | |
|-----|-------------------------|---------|---|---|---|-------------------|
| 188 | PRESTACIÓN DE SERVICIOS | DIRECTA | PRESTACION DE SERVICIOS DE APOYO A LA GESTIÓN DE MERCADO DEL SITM METROLÍNEA S.A. | 0 | 1 | \$ 6.200.000,00 |
| 189 | PRESTACIÓN DE SERVICIOS | DIRECTA | PRESTACION DE SERVICIOS PROFESIONALES PARA EL DESARROLLO DE ACTIVIDADES DE COMERCIALIZACIÓN Y MERCADEO DEL SITM | 0 | 1 | \$ 12.916.666,00 |
| 190 | PRESTACIÓN DE SERVICIOS | DIRECTA | PRESTACION DE SERVICIOS DE APOYO EN LA REVISIÓN Y VERIFICACIÓN DEL CUMPLIMIENTO Y PROCEDIMIENTO DE LOS SERVICIOS DE ASEO Y VIGILANCIA DEL SITM METROLÍNEA S.A. | 0 | 1 | \$ 6.716.666,00 |
| 191 | PRESTACIÓN DE SERVICIOS | DIRECTA | PRESTAR SUS SERVICIOS PROFESIONALES A METROLÍNEA S.A. BRINDANDO ASESORÍA JURÍDICA INTEGRAL, ACOMPAÑAMIENTO Y COORDINACIÓN EN LA LIQUIDACIÓN DEL CONTRATO DE CONCESIÓN PARA LA CONSTRUCCIÓN DE LA ESTACIÓN DE CABECERA Y LOS PATIOS DE OPERACIÓN Y TALLERES DE FLORIDABLANCA DEL SISTEMA INTEGRADO DE TRANSPORTE MASIVO DEL ÁREA METROPOLITANA DE BUCARAMANGA SUSCRITO EL 18 DE NOVIEMBRE DE 2008 ENTRE ESTACIONES METROLÍNEA LTDA. Y METROLÍNEA S.A.; ASÍ COMO LA ASESORÍA, ACOMPAÑAMIENTO, COORDINACIÓN Y REPRESENTACIÓN DE METROLÍNEA EN CADA UNA DE LAS ETAPAS PREVISTAS A QUE HAYA LUGAR, RELACIONADAS EL CAPITULO SOLUCIÓN DE CONFLICTOS DEL CONTRATO DE CONCESIÓN INCLUIDO LA TRANSACCIÓN O EL ARBITRAMIENTO, SI A ESTE ULTIMO HUBIERE LUGAR. | 0 | 1 | \$ 350.000.000,00 |
| 192 | INTERVENCIÓN | DIRECTA | INTERVENTORÍA A LOS CONTRATOS DE OBRA CORRESPONDIENTES A LA CONSTRUCCIÓN DE PARADAS DE BUS EN EL TRAMO CAÑAVERAL-PIEDECUETA ENTRE LOS MUNICIPIOS DE FLORIDABLANCA Y PIEDECUETA CORRESPONDIENTE AL SISTEMA DE TRANSPORTE MASIVO PARA EL ÁREA METROPOLITANA DE BUCARAMANGA SITM. OBRAS PARA LA TERMINACIÓN DE LA ESTACIÓN TEMPRANA Y PRELIMINARES, RECONSTRUCCIÓN DE VÍAS Y ADECUACIÓN DEL TERRENO EN EL LOTE DONDE SE CONSTRUIRÁ LA ESTACIÓN DE CABECERA DEL SITM DE PIEDECUETA Y OBRAS DE SEÑALIZACIÓN VERTICAL Y HORIZONTAL EN LOS CARRILES DE CIRCULACIÓN DEL SISTEMA INTEGRADO DE TRANSPORTE MASIVO DE METROLÍNEA S.A. | 0 | 1 | \$ 201.462.884,00 |

| | | | | | | |
|-----|------------------------------|---------|---|---|---|-----------------|
| 193 | PRESTACIÓN DE SERVICIOS | DIRECTA | PRESTACION DE SERVICIOS DE APOYO EN EL CONTROL Y VERIFICACIÓN DEL CUMPLIMIENTO EN LA PROGRAMACIÓN DE LAS DIFERENTES RUTAS DEL SITM METROLÍNEA S.A. | 0 | 1 | \$ 6.500.000,00 |
| 194 | PRESTACIÓN DE SERVICIOS | DIRECTA | PRESTACION DE SERVICIOS DE APOYO EN LA ELABORACIÓN DE LOS INFORMES SOBRE EL CUMPLIMIENTO EN LA PROGRAMACIÓN DE LAS DIFERENTES RUTAS DEL SITM METROLÍNEA S.A. | 0 | 1 | \$ 6.500.000,00 |
| 195 | CONVENIO INTERADMINISTRATIVO | DIRECTA | CONVENIO INTERADMINISTRATIVO ENTRE EL COLEGIO HUMBERTO GÓMEZ NIGRINIS Y LA SOCIEDAD METROLÍNEA S. A, CON EL FIN DE FACILITAR A ESTUDIANTES DE LA INSTITUCIÓN EDUCATIVA LA REALIZACIÓN DEL SERVICIO ESTUDIANTIL OBLIGATORIO EN EL SISTEMA INTEGRADO TRANSPORTE MASIVO, METROLÍNEA S.A. | 1 | 0 | \$ - |
| 196 | CONVENIO INTERADMINISTRATIVO | DIRECTA | CONVENIO INTERADMINISTRATIVO ENTRE EL COLEGIO TÉCNICO VICENTE AZUERO Y LA SOCIEDAD METROLÍNEA S.A, CON EL FIN DE FACILITAR A ESTUDIANTES DE LA INSTITUCIÓN EDUCATIVA LA REALIZACIÓN DEL SERVICIO ESTUDIANTIL OBLIGATORIO EN EL SISTEMA INTEGRADO TRANSPORTE MASIVO, METROLÍNEA S.A. | 1 | 0 | \$ - |
| 198 | SUMINISTROS | DIRECTA | COMPRA DE UNIFORMES DEPORTIVOS PARA LOS FUNCIONARIOS DE METROLÍNEA S.A. | 0 | 1 | \$ 2.596.843,00 |
| 199 | PRESTACIÓN DE SERVICIOS | DIRECTA | PRESTACION DE SERVICIOS DE APOYO EN LA CONSOLIDACIÓN DE INFORMES SOBRE INDICADORES DE LA OPERACIÓN DEL SITM METROLÍNEA S.A. | 0 | 1 | \$ 5.200.000,00 |
| 200 | PRESTACIÓN DE SERVICIOS | DIRECTA | PRESTACION DE SERVICIOS DE APOYO EN LA VERIFICACIÓN E INSPECCIÓN DEL MANTENIMIENTO A LA FLOTA DEL SITM METROLÍNEA S.A. | 0 | 1 | \$ 5.200.000,00 |
| 201 | PRESTACIÓN DE SERVICIOS | DIRECTA | PRESTACION DE SERVICIOS DE APOYO EN LA COORDINACIÓN DE LOS DESPACHOS DE LA FLOTA DEL SITM METROLÍNEA S.A. | 0 | 1 | \$ 5.200.000,00 |
| 204 | CONVENIO INTERADMINISTRATIVO | DIRECTA | CONVENIO INTERADMINISTRATIVO ENTRE EL COLEGIO TÉCNICO INDUSTRIAL JOSÉ ELÍAS PUYANA Y LA SOCIEDAD METROLÍNEA S.A, CON EL FIN DE FACILITAR A ESTUDIANTES DE LA INSTITUCIÓN EDUCATIVA LA REALIZACIÓN DEL SERVICIO ESTUDIANTIL OBLIGATORIO EN EL SISTEMA INTEGRADO TRANSPORTE MASIVO, METROLÍNEA S.A. | 1 | 0 | \$ - |
| 205 | CONVENIO | DIRECTA | CONVENIO INTERADMINISTRATIVO ENTRE EL INSTITUTO LUIS | 1 | 0 | \$ - |

| | | | | | | | |
|-----|-------------------------|--|--|---|---|------------------|--|
| 206 | INTERADMINISTRATIVO | CARLOS GALÁN SARMIENTO Y LA SOCIEDAD METROLÍNEA S.A., CON EL FIN DE FACILITAR A ESTUDIANTES DE LA INSTITUCIÓN EDUCATIVA LA REALIZACIÓN DEL SERVICIO ESTUDIANTIL OBLIGATORIO EN EL SISTEMA INTEGRADO TRANSPORTE MASIVO, METROLÍNEA S.A. | | | | | |
| | SUMINISTROS | DIRECTA | | 0 | 1 | \$ 10.250.000,00 | |
| 207 | PRESTACIÓN DE SERVICIOS | DIRECTA | SUMINISTRO DE CINCO MIL BOLSAS ECOLÓGICAS BIODEGRADABLES DE ACUERDO A LAS ESPECIFICACIONES DADAS POR METROLÍNEA S.A. | 0 | 1 | \$ 3.683.333,00 | |
| 208 | PRESTACIÓN DE SERVICIOS | DIRECTA | PRESTACION DE SERVICIOS DE APOYO PARA LA SUPERVISIÓN DE LOS DESPACHOS DE LAS DIFERENTES RUTAS DEL SITM METROLÍNEA S.A. | 0 | 1 | \$ 3.683.333,00 | |
| 209 | PRESTACIÓN DE SERVICIOS | DIRECTA | PRESTACION DE SERVICIOS DE APOYO A LA GESTIÓN PARA LA REVISIÓN, CONTROL Y SEGUIMIENTO A LAS NOVEDADES DE LA FLOTA DEL SITM METROLÍNEA S.A. | 0 | 1 | \$ 15.000.000,00 | |
| 210 | PRESTACIÓN DE SERVICIOS | DIRECTA | PRESTAR SERVICIOS PROFESIONALES COMO ABOGADO A LA SOCIEDAD METROLÍNEA S.A. BRINDÁNDOLE ASESORÍA JURÍDICA, REPRESENTÁNDOLA JUDICIAL Y/O EXTRAJUDICIAL Y BRINDANDO ASESORÍA Y ACOMPAÑAMIENTO AL COMITÉ DE CONCILIACIÓN | 0 | 1 | \$ 6.750.000,00 | |
| 211 | PRESTACIÓN DE SERVICIOS | DIRECTA | PRESTACION DE SERVICIOS PROFESIONALES COMO INGENIERO PARA REALIZAR SEGUIMIENTO AL PLAN DE SERVICIOS PROGRAMADOS DEL SITM METROLÍNEA S.A. | 0 | 1 | \$ 3.900.000,00 | |
| 212 | PRESTACIÓN DE SERVICIOS | DIRECTA | PRESTACION DE SERVICIOS DE APOYO PARA RECIBIR Y ATENDER LAS DIFERENTES LLAMADAS DE LOS OPERADORES DE METROLÍNEA | 0 | 1 | \$ 3.900.000,00 | |
| 213 | PRESTACIÓN DE SERVICIOS | DIRECTA | PRESTACION DE SERVICIOS DE APOYO PARA RECIBIR LOS REPORTES DE LA OPERACIÓN DEL SITM METROLÍNEA S.A. Y COMUNICARLAS A CENTRO DE CONTROL | 0 | 1 | \$ 3.900.000,00 | |
| | PRESTACIÓN DE SERVICIOS | DIRECTA | PRESTACION DE SERVICIOS DE APOYO PARA REALIZAR INFORMES DIARIOS DE LAS NOVEDADES Y SITUACIONES PRESENTADAS FUERA DE LA PROGRAMACIÓN DEL SITM METROLÍNEA S.A. | 0 | 1 | \$ 3.900.000,00 | |

| | | | | | | |
|-----|-------------------------|---------|--|---|---|-----------------|
| 214 | PRESTACIÓN DE SERVICIOS | DIRECTA | PRESTACION DE SERVICIOS DE APOYO EN LA ORIENTACIÓN AL USUARIO Y EN LA RETOALIMENTACIÓN DE FUNCIONAMIENTO DEL SISTEMA EN LAS DIFERENTES ESTACIONES DEL SITM METROLÍNEA S.A. | 0 | 1 | \$ 3.900.000,00 |
| 215 | PRESTACIÓN DE SERVICIOS | DIRECTA | PRESTACION DE SERVICIOS DE APOYO EN LA ORIENTACIÓN AL USUARIO Y AL CENTRO DE CONTROL EN EL PLAN DE CONTINGENCIA DEL SITM METROLÍNEA | 0 | 1 | \$ 3.900.000,00 |
| 216 | PRESTACIÓN DE SERVICIOS | DIRECTA | PRESTACION DE SERVICIOS DE APOYO PARA REALIZAR INFORMES DE LA INFRAESTRUCTURA Y NOVEDADES DEL SITM METROLÍNEA S.A. | 0 | 1 | \$ 3.900.000,00 |
| 217 | PRESTACIÓN DE SERVICIOS | DIRECTA | PRESTACION DE SERVICIOS DE APOYO PARA REGISTRAR EN EL SOFTWARE DE DESPACHO LAS DIFERENTES INFRACCIONES DE LOS OPERADORES DE BUSES Y RECAUDO DEL SITM METROLÍNEA SA | 0 | 1 | \$ 5.700.000,00 |
| 218 | PRESTACIÓN DE SERVICIOS | DIRECTA | PRESTACION DE SERVICIOS DE APOYO PARA DAR SOLUCIÓN A LOS INCONVENIENTES REPORTADOS POR LOS OPERADORES EN EL SITM METROLÍNEA S.A. | 0 | 1 | \$ 5.700.000,00 |
| 219 | PRESTACIÓN DE SERVICIOS | DIRECTA | PRESTACION DE SERVICIOS DE APOYO PARA REGISTRAR LAS NOVEDADES QUE SE RECIBAN EN EL SOFTWARE DE DESPACHO DEL SITM METROLÍNEA | 0 | 1 | \$ 5.700.000,00 |
| 220 | PRESTACIÓN DE SERVICIOS | DIRECTA | PRESTACION DE SERVICIOS DE APOYO PARA REPORTAR LAS NOVEDADES Y CONTINGENCIAS EN CUANTO A LA OPERACIÓN DEL SITM METROLÍNEA SA | 0 | 1 | \$ 5.700.000,00 |
| 221 | PRESTACIÓN DE SERVICIOS | DIRECTA | PRESTACION DE SERVICIOS DE APOYO PARA REGISTRAR Y AUTORIZAR LOS DIFERENTES DESPACHOS SEGÚN LAS RUTAS E INTERVALO DE LAS MISMAS EN EL SITM METROLÍNEA | 0 | 1 | \$ 5.700.000,00 |
| 222 | PRESTACIÓN DE SERVICIOS | DIRECTA | PRESTACION DE SERVICIOS DE APOYO PARA EL REPORTE Y CONSOLIDACIÓN DE LAS INFRACCIONES Y MULTAS DE LOS OPERADORES DEL SITM METROLÍNEA | 0 | 1 | \$ 3.900.000,00 |
| 223 | PRESTACIÓN DE SERVICIOS | DIRECTA | PRESTACION DE SERVICIOS EN LA ORIENTACIÓN AL USUARIO Y AL PLAN DE SERVICIOS PROGRAMADOS DEL SITM METROLÍNEA | 0 | 1 | \$ 3.900.000,00 |
| 224 | PRESTACIÓN DE SERVICIOS | DIRECTA | PRESTACION DE SERVICIOS DE APOYO EN LA ORIENTACIÓN AL USUARIO Y SEGUIMIENTO A LOS INFORMES DE AFOROS EN LA OPERACIÓN DEL SITM METROLÍNEA S.A. | 0 | 1 | \$ 3.900.000,00 |

| | | | | | | |
|-----|-------------------------|---------|---|---|---|-----------------|
| 225 | PRESTACIÓN DE SERVICIOS | DIRECTA | PRESTACION DE SERVICIOS DE APOYO EN LA ORIENTACIÓN AL USUARIO E INSPECCIÓN DEL ESTADO DE LAS ESTACIONES DEL SITM METROLÍNEA S.A. | 0 | 1 | \$ 3.900.000,00 |
| 226 | PRESTACIÓN DE SERVICIOS | DIRECTA | PRESTACION DE SERVICIOS DE APOYO EN LA ORIENTACIÓN AL USUARIO Y EL REPORTE DE NOVEDADES OPERATIVAS DEL SITM METROLÍNEA S.A. | 0 | 1 | \$ 3.900.000,00 |
| 227 | PRESTACIÓN DE SERVICIOS | DIRECTA | PRESTACION DE SERVICIOS DE APOYO PARA LA CONSOLIDACIÓN DE NOVEDADES EN EL CENTRO DE CONTROL DEL SITM METROLÍNEA S.A. | 0 | 1 | \$ 3.900.000,00 |
| 228 | PRESTACIÓN DE SERVICIOS | DIRECTA | PRESTACION DE SERVICIOS DE APOYO PARA DAR RESPUESTA A LAS INQUIETUDES DE LOS FUNCIONARIOS FRENTE A RUTAS DEL SITM METROLÍNEA S.A. | 0 | 1 | \$ 3.900.000,00 |
| 229 | PRESTACIÓN DE SERVICIOS | DIRECTA | PRESTACION DE SERVICIOS DE APOYO EN LA CONSOLIDACIÓN DE INFORMES DE LIQUIDACIÓN A LOS OPERADORES DEL SITM METROLÍNEA S.A. | 0 | 1 | \$ 3.900.000,00 |
| 230 | PRESTACIÓN DE SERVICIOS | DIRECTA | PRESTACION DE SERVICIOS DE APOYO EN LA ORIENTACIÓN AL USUARIO Y EL REPORTE DE NOVEDADES OPERATIVAS DEL SITM METROLÍNEA S.A. | 0 | 1 | \$ 3.900.000,00 |
| 231 | PRESTACIÓN DE SERVICIOS | DIRECTA | PRESTACION DE SERVICIOS DE APOYO EN LA ORIENTACIÓN AL USUARIO Y AL SEGUIMIENTO DE LA OPERACIÓN EN PLATAFORMA DEL SITM METROLÍNEA | 0 | 1 | \$ 3.900.000,00 |
| 232 | PRESTACIÓN DE SERVICIOS | DIRECTA | PRESTACION DE SERVICIOS DE APOYO EN LA CONSOLIDACIÓN DE INFORMES SOBRE EL ESTADO DE LA PLATAFORMA TECNOLÓGICA LOS BUSES, ESTACIONES Y EL CENTRO DE CONTROL DEL SITM METROLÍNEA S.A. | 0 | 1 | \$ 3.900.000,00 |
| 233 | PRESTACIÓN DE SERVICIOS | DIRECTA | PRESTACION DE SERVICIOS DE APOYO EN LA ORIENTACIÓN AL USUARIO Y EN LA ELABORACIÓN DE INDICADORES DE OCUPACIÓN VISUAL DEL SITM METROLÍNEA S.A. | 0 | 1 | \$ 3.900.000,00 |
| 234 | PRESTACIÓN DE SERVICIOS | DIRECTA | PRESTACION DE SERVICIOS DE APOYO EN LA ORIENTACIÓN AL USUARIO Y CONSOLIDACIÓN DE LOS INFORMES DE AFOROS EN LA OPERACIÓN DEL SITM METROLÍNEA S.A. | 0 | 1 | \$ 3.900.000,00 |
| 235 | PRESTACIÓN DE SERVICIOS | DIRECTA | PRESTACION DE SERVICIOS DE APOYO EN LA ORIENTACIÓN AL USUARIO Y LEVANTAMIENTO DE INFORMACIÓN EN PLATAFORMA SOBRE LA OPERACIÓN DEL SITM METROLÍNEA S.A. | 0 | 1 | \$ 3.900.000,00 |

| | | | | | | |
|-----|-------------------------|---------|--|---|---|-----------------|
| 236 | PRESTACIÓN DE SERVICIOS | DIRECTA | PRESTACION DE SERVICIOS DE APOYO PARA REGISTRAR QUEJAS Y RECLAMOS DE LOS USUARIOS DEL SITM METROLINEA S.A. | 0 | 1 | \$ 3.900.000,00 |
| 237 | PRESTACIÓN DE SERVICIOS | DIRECTA | PRESTACION DE SERVICIOS DE APOYO EN LA ORIENTACIÓN AL USUARIO Y COORDINACIÓN DEL DESPACHO DE LA FLOTA DEL SITM METROLINEA S.A. | 0 | 1 | \$ 3.900.000,00 |
| 238 | PRESTACIÓN DE SERVICIOS | DIRECTA | PRESTACION DE SERVICIOS DE APOYO EN LA ORIENTACIÓN AL USUARIO PLANEACIÓN Y LEVANTAMIENTO DE INFORMACIÓN PARA EXPANSIÓN DEL SISTEMA SITM METROLINEA S.A. | 0 | 1 | \$ 3.900.000,00 |
| 239 | PRESTACIÓN DE SERVICIOS | DIRECTA | PRESTACION DE SERVICIOS DE APOYO EN LA ORIENTACIÓN AL USUARIO Y EN LA ELABORACIÓN DE INDICADORES DE OCUPACIÓN VISUAL DEL SITM METROLINEA S.A. | 0 | 1 | \$ 3.900.000,00 |
| 241 | PRESTACIÓN DE SERVICIOS | DIRECTA | PRESTACION DE SERVICIOS DE APOYO PARA REALIZAR INFORMES CONSOLIDADOS Y DIARIOS SOBRE LA OPERACIÓN DEL SITM METROLINEA S.A. | 0 | 1 | \$ 3.900.000,00 |
| 242 | PRESTACIÓN DE SERVICIOS | DIRECTA | PRESTACION DE SERVICIOS DE APOYO EN LA ORIENTACIÓN AL USUARIO Y SEGUIMIENTO DE LA OPERACIÓN EN LAS VÍAS DEL SITM METROLINEA S.A. | 0 | 1 | \$ 3.900.000,00 |
| 243 | PRESTACIÓN DE SERVICIOS | DIRECTA | PRESTACION DE SERVICIOS PROFESIONALES PARA BRINDAR ACOMPAÑAMIENTO A LA GESTIÓN FINANCIERA DE METROLINEA S.A. | 0 | 1 | \$ 5.666.666,00 |
| 244 | PRESTACIÓN DE SERVICIOS | DIRECTA | PRESTACION DE SERVICIOS PROFESIONALES COMO INGENIERO ELECTRÓNICO PARA REALIZAR SEGUIMIENTO, CONTROL Y OPERACIÓN TÉCNICO ADMINISTRATIVA DE LOS EQUIPOS DE ENERGÍA, COMUNICACIONES, DATA CENTER Y CALL CENTER SITM METROLINEA S.A. | 0 | 1 | \$ 8.500.000,00 |
| 245 | PRESTACIÓN DE SERVICIOS | DIRECTA | PRESTACION SERVICIOS PROFESIONALES DE APOYO PARA BRINDAR ACOMPAÑAMIENTO EN EL PROCESO DE GESTIÓN DEL SISTEMA DE CONTROL INTERNO | 0 | 1 | \$ 7.083.333,00 |
| 246 | PRESTACIÓN DE SERVICIOS | DIRECTA | PRESTACION DE SERVICIOS DE APOYO PARA HACER SEGUIMIENTO AL CUMPLIMIENTO DE LOS HORARIOS DE DESPACHO DEL SITM METROLINEA S.A. | 0 | 1 | \$ 3.683.333,00 |

| | | | | | | |
|-----|-------------------------|--------------------|--|---|---|---------------------|
| 247 | PRESTACIÓN DE SERVICIOS | DIRECTA | PRESTACION DE SERVICIOS DE APOYO EN LA ORIENTACIÓN AL USUARIO Y CONTROL AL CUMPLIMIENTO DE DESPACHOS Y CONSTRUCCIÓN DE INDICADORES DEL SITM METROLÍNEA S.A. | 0 | 1 | \$ 3.683.333,00 |
| 248 | SUMINISTROS | DIRECTA | COMPRA RECARGA Y MANTENIMIENTO DE EXTINTORES DE LA ENTIDAD DE ACUERDO A LA NORMATIVIDAD VIGENTE | 0 | 1 | \$ 3.000.333,00 |
| 249 | PRESTACIÓN DE SERVICIOS | DIRECTA | PRESTACION DE SERVICIOS DE APOYO EN LA ORIENTACIÓN AL USUARIO Y LA OPERACIÓN EN LAS ESTACIONES MÓVILES DE SITM METROLÍNEA S.A. | 0 | 1 | \$ 3.683.333,00 |
| 251 | INTERVENCIÓN | INVITACIÓN PRIVADA | INTERVENTORÍA AL CONTRATO PARA LA EJECUCIÓN DE LAS OBRAS CORRESPONDIENTES A CALZADAS, ESPACIO PÚBLICO, SEPARADORES DE CALZADAS, NIVELACIÓN DE POZOS, DEMARCACIÓN, SEÑALIZACIÓN Y OBRAS COMPLEMENTARIAS DE LA PRETRONCAL CARRERA 17 Y VÍAS DE USO DEL SISTEMA INTEGRADO DE TRANSPORTE MASIVO SITM | 0 | 1 | \$ 1.248.982.904,00 |
| 252 | SUMINISTROS | DIRECTA | SUMINISTRAR A METROLÍNEA S.A. UN (1) DIARIO DEL PERIÓDICO VANGUARDIA LIBERAL DURANTE UN AÑO. | 0 | 1 | \$ 167.000,00 |
| 253 | CONSULTORÍA | DIRECTA | ASESORÍA ESPECIALIZADA PARA LA REVISIÓN, ANÁLISIS Y CONSOLIDACIÓN DEL CIERRE FINANCIERO Y EL PLAN DE ADQUISICIONES DE LA CONSTRUCCIÓN DE LA INFRAESTRUCTURA DEL SISTEMA INTEGRADO DE TRANSPORTE MASIVO DE METROLÍNEA S.A. Y ACOMPAÑAMIENTO EN LA ELABORACIÓN DE UN DOCUMENTOS DE POLÍTICA DE SEGUIMIENTO Y ACTUALIZACIÓN DEL PROYECTO. | 0 | 1 | \$ 121.800.000,00 |
| 254 | PRESTACIÓN DE SERVICIOS | DIRECTA | CONTRATO DE PRESTACION DE SERVICIOS PARA LA ELABORACIÓN DE UN (1) AVALUÓ CORPORATIVO COMERCIAL, DE LA FRANJA DE TERRENO DE 1133,02 UBICADA EN LA FINCA CASTALIA, VEREDA CARRIZAL DEL MUNICIPIO DE GIRÓN QUE HACE PARTE DEL PREDIO IDENTIFICADO CON EL NUMERO PREDIAL 00-00-0018-0012-0--- Y FOLIO DE MATRÍCULA INMOBILIARIA 300-22543 DE LA MALLA VIAL DEL SISTEMA INTEGRADO DE TRANSPORTE MASIVO RETORNO OPERACIONAL BADOHONDO DEL MUNICIPIO DE GIRÓN | 0 | 1 | \$ 1.517.280,00 |

INFORME

10.60.1.1.FO

| | | | | | | |
|-----|-------------------------|---------|---|---|---|----------------------|
| 255 | SEGUROS | DIRECTA | EL ASEGURADOR SE OBLIGA PARA CON METROLINEA A EXPEDIR LAS SIGUIENTES PÓLIZAS: 1) TODO RIESGO DAÑOS MATERIALES. 2) RESPONSABILIDAD CIVIL EXTRA CONTRACTUAL. 3) MANEJO GLOBAL PARA ENTIDADES OFICIALES. 4) TRANSPORTE DE VALORES. | 0 | 1 | \$ 179.966.121,00 |
| 256 | PRESTACIÓN DE SERVICIOS | DIRECTA | PRESTACION DE SERVICIOS DE APOYO A LA GESTIÓN PARA EL DESARROLLO DE ACTIVIDADES DE RECEPCIÓN EN LAS OFICINAS ADMINISTRATIVAS DE METROLINEA S.A. | 0 | 1 | \$ 953.333,00 |
| 257 | PRESTACIÓN DE SERVICIOS | DIRECTA | PRESTACION DE SERVICIOS DE APOYO LOGÍSTICO PARA LA JORNADA DE BIENESTAR DE FIN DE AÑO PARA EL PERSONAL DE METROLINEA S.A. | 0 | 1 | \$ 4.703.700,00 |
| 258 | PRESTACIÓN DE SERVICIOS | DIRECTA | PRESTACION DE SERVICIOS PARA EL ALQUILER DE UNA TARIMA CON TECHO, LUCES Y SISTEMA DE SONIDO CON MICROFÓNICA, PARA APOYAR LA SOCIALIZACION DEL SITM DURANTE EL DESARROLLO DEL OCTAVO DÍA DE LA NOVENA DE AGUINALDOS A CELEBRARSE EL DÍA 15 DE DICIEMBRE DE 2013 | 0 | 1 | \$ 5.568.000,00 |
| 259 | PRESTACIÓN DE SERVICIOS | DIRECTA | PRESTACION DE SERVICIOS DE VIGILANCIA PRIVADA EN LAS DIFERENTES ESTACIONES CENTRALES Y DE TRANSFERENCIA DEL SISTEMA INTEGRADO DE TRANSPORTE MASIVO METROLINEA EN EL CORREDOR TRONCAL ENTRE LA AVENIDA QUEBRADA SECA EL MUNICIPIO DE FLORIDABLANCA Y PIEDECUESTA | 0 | 1 | \$ 13.148.714,00 |
| 260 | PRESTACIÓN DE SERVICIOS | DIRECTA | PRESTACION DE SERVICIO INTEGRAL DE ASEO DE LAS DIFERENTES ESTACIONES DEL SISTEMA INTEGRADO DE TRANSPORTE MASIVO CON LA MAQUINARIA, EQUIPO BÁSICO Y LOS INSUMOS DE ASEA NECESARIOS, ADEMÁS DEL SUFICIENTE RECURSO HUMANO QUE REALICE EL SERVICIO REQUERIDO | 0 | 1 | \$ 14.214.839,00 |

| CONTRATOS VIGENCIA 2014 | | | | | | |
|-------------------------|-------------------------|---------------------------|--|----------------------------|----------------------------|-----------------|
| N° CTO | CLASE DE CONTRATO | MODALIDAD DE CONTRATACIÓN | OBJETO | N° DE CONTRATOS EN PROCESO | N° DE CONTRATOS EJECUTADOS | VALOR CONTRATO |
| 001 | Prestación De Servicios | DIRECTA | PRESTACIÓN DE SERVICIOS DE APOYO PARA REALIZAR ACTIVIDADES DE CONTROL DE LA OPERACIÓN EN LAS DIFERENTES RUTAS TRONCALES DEL SITM METROLÍNEA S.A. | 1 | 0 | \$13.568.533,00 |
| 002 | Prestación De Servicios | DIRECTA | PRESTACIÓN DE SERVICIOS DE APOYO PARA REALIZAR ACTIVIDADES DE CONTROL DE LA OPERACIÓN EN LAS DIFERENTES RUTAS TRONCALES DEL SITM METROLÍNEA | 0 | 1 | \$13.568.533,00 |
| 003 | Prestación De Servicios | DIRECTA | PRESTACIÓN DE SERVICIOS DE APOYO PARA REALIZAR ACTIVIDADES DE CONTROL DE LA OPERACIÓN EN LAS DIFERENTES RUTAS TRONCALES DEL SITM METROLÍNEA S.A. | 0 | 1 | \$13.568.533,00 |
| 004 | Prestación De Servicios | DIRECTA | PRESTACIÓN DE SERVICIOS DE APOYO PARA REALIZAR ACTIVIDADES DE CONTROL DE LA OPERACIÓN EN LAS DIFERENTES RUTAS TRONCALES DEL SITM METROLÍNEA S.A. | 0 | 1 | \$13.568.533,00 |
| 005 | Prestación De Servicios | DIRECTA | PRESTACIÓN DE SERVICIOS DE APOYO EN LA COMUNICACIÓN CON LOS OPERADORES DE LAS RUTAS ALIMENTADORAS A TRAVÉS DE LOS DISPOSITIVOS TECNOLÓGICOS HABILITADOS PARA ESTE PROPÓSITO EN EL SITM METROLÍNEA S.A. | 0 | 1 | \$9.013.333,00 |
| 007 | Prestación De Servicios | DIRECTA | PRESTACIÓN DE SERVICIOS DE APOYO EN LA COMUNICACIÓN CON LOS OPERADORES DE LAS RUTAS ALIMENTADORAS A TRAVÉS DE LOS DISPOSITIVOS TECNOLÓGICOS HABILITADOS PARA ESTE PROPÓSITO EN EL SITM METROLÍNEA S.A. | 0 | 1 | \$9.013.333,00 |
| 008 | Prestación De Servicios | DIRECTA | PRESTACIÓN DE SERVICIOS DE APOYO EN LA COMUNICACIÓN CON LOS OPERADORES DE LAS RUTAS ALIMENTADORAS A TRAVÉS DE LOS DISPOSITIVOS TECNOLÓGICOS HABILITADOS PARA ESTE PROPÓSITO | 0 | 1 | \$9.013.333,00 |
| 009 | Prestación De Servicios | DIRECTA | PRESTACIÓN DE SERVICIOS DE APOYO EN LA COMUNICACIÓN CON LOS SOPORTES DE LAS RUTAS ALIMENTADORAS A TRAVÉS DE LOS DISPOSITIVOS TECNOLÓGICOS HABILITADOS PARA ESTE PROPÓSITO EN EL SITM METROLÍNEA S.A. | 0 | 1 | \$9.013.333,00 |

| | | | | | | |
|-----|-------------------------|---------|---|---|---|-----------------|
| 010 | Prestación De Servicios | DIRECTA | PRESTACIÓN DE SERVICIOS DE APOYO EN LA COMUNICACIÓN CON LOS OPERADORES DE LAS RUTAS ALIMENTADORAS A TRAVÉS DE LOS DISPOSITIVOS TECNOLÓGICOS HABILITADOS PARA ESTE PROPOSITO EN EL SITM METROLINEA S.A. | 0 | 1 | \$9.013.333,00 |
| 011 | Prestación De Servicios | DIRECTA | PRESTACIÓN DE SERVICIO DE APOYO PARA EL REPORTE DE FALLAS EN LOS SISTEMAS DE ATENCIÓN AL USUARIO AL CONCESIONARIO RESPECTIVO DEL SITM METROLINEA S.A. | 0 | 1 | \$9.013.333,00 |
| 012 | Prestación De Servicios | DIRECTA | PRESTACIÓN DE SERVICIOS DE APOYO PARA EL REPORTE DE FALLAS EN LOS SISTEMAS DE ATENCIÓN AL USUARIO AL CONCESIONARIO RESPECTIVO DEL SITM METROLINEA S.A. | 0 | 1 | \$9.013.333,00 |
| 013 | Prestación De Servicios | DIRECTA | PRESTACIÓN DE SERVICIOS DE APOYO PARA LA CONSOLIDACIÓN Y REPORTE DEL INCUMPLIMIENTO DE LAS OBLIGACIONES DE LOS CONCESIONARIOS DE OPERACIÓN Y RECAUDO DEL SITM METROLINEA S.A. PARA LLEVAR A CABO LA DIRECCIÓN DE OPERACIONES EN LOS ASUNTOS A SU CARGO | 0 | 1 | \$9.013.333,00 |
| 014 | Prestación De Servicios | DIRECTA | PRESTACIÓN DE SERVICIOS DE APOYO A LA DIRECCIÓN DE OPERACIONES EN LA ELABORACIÓN, REVISIÓN Y CONSOLIDACIÓN DE INFORMES RELACIONADOS CON LA OPERACIÓN DEL SITM METROLINEA S.A., DILIGENCIAMIENTO DE FORMATOS Y APOYO A LA GESTIÓN DOCUMENTAL DE LA ENTIDAD | 0 | 1 | \$9.013.333,00 |
| 015 | Prestación De Servicios | DIRECTA | PRESTACIÓN DE SERVICIOS DE APOYO EN LA REVISIÓN, ELABORACIÓN Y CONSOLIDACIÓN DE INFORMES DE LIQUIDACIÓN DE LOS AGENTES FINANCIEROS SITM METROLINEA S.A. | 0 | 1 | \$13.568.533,00 |
| 017 | Prestación De Servicios | DIRECTA | PRESTACIÓN DE SERVICIOS DE APOYO OPERATIVO Y LOGÍSTICO EN LAS ACTIVIDADES DE INSPECCIÓN, VERIFICACIÓN, REVISIÓN, CONTROL, SEGUIMIENTO, REPORTES Y DESPACHOS PARA LA OPERACIÓN Y FUNCIONAMIENTO DEL SITM METROLINEA S.A. EN LAS PLATAFORMAS, RUTAS, ESTACIONES CENTRALES DE TRANSFERENCIA. | 0 | 1 | \$9.013.333,00 |
| 020 | Prestación De Servicios | DIRECTA | PRESTACIÓN DE SERVICIOS DE APOYO OPERATIVO Y LOGÍSTICO EN LAS ACTIVIDADES INSPECCIÓN, VERIFICACIÓN, REVISIÓN, CONTROL, SEGUIMIENTO, REPORTES Y DESPACHOS PARA LA OPERACIÓN Y FUNCIONAMIENTO DEL SITM METROLINEA S.A., EN LAS PLATAFORMAS, RUTAS, ESTACIONES CENTRALES Y DE TRANSFERENCIA | 0 | 1 | \$9.013.333,00 |

| | | | | | | |
|-----|-------------------------|---------|--|---|---|----------------|
| 025 | Prestación De Servicios | DIRECTA | PRESTACIÓN DE SERVICIOS DE APOYO OPERATIVO Y LOGÍSTICO EN LAS ACTIVIDADES INSPECCIÓN, VERIFICACIÓN, REVISIÓN, CONTROL, SEGUIMIENTO, REPORTES Y DESPACHOS PARA LA OPERACIÓN Y FUNCIONAMIENTO DEL SITM METROLÍNEA S.A. EN LAS PLATAFORMAS, RUTAS, ESTACIONES CENTRALES Y DE TRANSFERENCIA | 0 | 1 | \$9.013.333,00 |
| 026 | Prestación De Servicios | DIRECTA | PRESTACIÓN DE SERVICIOS DE APOYO OPERATIVO Y LOGÍSTICO EN LAS ACTIVIDADES INSPECCIÓN, VERIFICACIÓN, REVISIÓN, CONTROL, SEGUIMIENTO Y REPORTES SOBRE EL CUMPLIMIENTO DE LAS OBLIGACIONES DE LOS CONCESIONARIOS PARA LA OPERACIÓN MOVILIZAMOS S.A. Y METROCONCO PLUS S.A FRENTE A LA FLOTA Y EL PERSONAL PARA LA OPERACIÓN DEL SITM METROLÍNEA S.A EN EL PATIO TALLER DEL SITM | 0 | 1 | \$9.013.333,00 |
| 027 | Prestación De Servicios | DIRECTA | PRESTACIÓN DE SERVICIOS DE APOYO OPERATIVO Y LOGÍSTICO EN LAS ACTIVIDADES INSPECCIÓN, VERIFICACIÓN, REVISIÓN, CONTROL, SEGUIMIENTO, REPORTES Y DESPACHOS PARA LA OPERACIÓN Y FUNCIONAMIENTO DEL SITM METROLÍNEA S.A. EN LAS PLATAFORMAS, RUTAS, ESTACIONES CENTRALES Y DE TRANSFERENCIA | 0 | 1 | \$9.013.333,00 |
| 028 | Prestación De Servicios | DIRECTA | PRESTACIÓN DE SERVICIOS DE APOYO OPERATIVO Y LOGÍSTICO EN LAS ACTIVIDADES INSPECCIÓN, VERIFICACIÓN, REVISIÓN, CONTROL, SEGUIMIENTO, REPORTES Y DESPACHOS PARA LA OPERACIÓN Y FUNCIONAMIENTO DEL SITM METROLÍNEA S.A. EN LAS PLATAFORMAS, RUTAS, ESTACIONES CENTRALES Y DE TRANSFERENCIA | 0 | 1 | \$9.013.333,00 |
| 029 | Prestación De Servicios | DIRECTA | PRESTACIÓN DE SERVICIOS DE APOYO OPERATIVO Y LOGÍSTICO EN LAS ACTIVIDADES INSPECCIÓN, VERIFICACIÓN, REVISIÓN, CONTROL, SEGUIMIENTO, REPORTES Y DESPACHOS PARA LA OPERACIÓN Y FUNCIONAMIENTO DEL SITM METROLÍNEA S.A. EN LAS PLATAFORMAS, RUTAS, ESTACIONES CENTRALES Y DE TRANSFERENCIA | 0 | 1 | \$9.013.333,00 |

| | | | | | | |
|-----|-------------------------|---------|---|---|---|----------------|
| 030 | Prestación De Servicios | DIRECTA | PRESTACIÓN DE SERVICIOS DE APOYO OPERATIVO Y LOGÍSTICO EN LAS ACTIVIDADES INSPECCIÓN, VERIFICACIÓN, REVISIÓN, CONTROL, SEGUIMIENTO, REPORTES Y DESPACHOS PARA LA OPERACIÓN Y FUNCIONAMIENTO DEL SITM METROLÍNEA S.A., EN LAS PLATAFORMAS, RUTAS, ESTACIONES CENTRALES Y DE TRANSFERENCIA. | 0 | 1 | \$9.013.333,00 |
| 031 | Prestación De Servicios | DIRECTA | PRESTACIÓN DE SERVICIOS DE APOYO OPERATIVO Y LOGÍSTICO EN LAS ACTIVIDADES INSPECCIÓN, VERIFICACIÓN, REVISIÓN, CONTROL, SEGUIMIENTO, REPORTES Y DESPACHOS PARA LA OPERACIÓN Y FUNCIONAMIENTO DEL SITM METROLÍNEA S.A., EN LAS PLATAFORMAS, RUTAS, ESTACIONES CENTRALES Y DE TRANSFERENCIA. | 0 | 1 | \$9.013.333,00 |
| 032 | Prestación De Servicios | DIRECTA | PRESTACIÓN DE SERVICIOS DE APOYO OPERATIVO Y LOGÍSTICO EN LAS ACTIVIDADES INSPECCIÓN, VERIFICACIÓN, REVISIÓN, CONTROL, SEGUIMIENTO, REPORTES Y DESPACHOS PARA LA OPERACIÓN Y FUNCIONAMIENTO DEL SITM METROLÍNEA S.A., EN LAS PLATAFORMAS, RUTAS, ESTACIONES CENTRALES Y DE TRANSFERENCIA. | 0 | 1 | \$9.013.333,00 |
| 033 | Prestación De Servicios | DIRECTA | PRESTACIÓN DE SERVICIOS DE APOYO OPERATIVO Y LOGÍSTICO EN LAS ACTIVIDADES INSPECCIÓN, VERIFICACIÓN, REVISIÓN, CONTROL, SEGUIMIENTO, REPORTES Y DESPACHOS PARA LA OPERACIÓN Y FUNCIONAMIENTO DEL SITM METROLÍNEA S.A., EN LAS PLATAFORMAS, RUTAS, ESTACIONES CENTRALES Y DE TRANSFERENCIA. | 0 | 1 | \$9.013.333,00 |
| 034 | Prestación De Servicios | DIRECTA | PRESTACIÓN DE SERVICIOS DE APOYO OPERATIVO Y LOGÍSTICO EN LAS ACTIVIDADES INSPECCIÓN, VERIFICACIÓN, REVISIÓN, CONTROL, SEGUIMIENTO, REPORTES Y DESPACHOS PARA LA OPERACIÓN Y FUNCIONAMIENTO DEL SITM METROLÍNEA S.A., EN LAS PLATAFORMAS, RUTAS, ESTACIONES CENTRALES Y DE TRANSFERENCIA. | 0 | 1 | \$9.013.333,00 |
| 035 | Prestación De Servicios | DIRECTA | PRESTACIÓN DE SERVICIOS DE APOYO OPERATIVO Y LOGÍSTICO EN LAS ACTIVIDADES INSPECCIÓN, VERIFICACIÓN, REVISIÓN, CONTROL, SEGUIMIENTO, REPORTES Y DESPACHOS PARA LA OPERACIÓN Y FUNCIONAMIENTO DEL SITM METROLÍNEA S.A., EN LAS PLATAFORMAS, RUTAS, ESTACIONES CENTRALES Y DE TRANSFERENCIA. | 0 | 1 | \$9.013.333,00 |

| | | | | | | |
|-----|-------------------------|---------|--|---|---|----------------|
| 036 | Prestación De Servicios | DIRECTA | PRESTACION DE SERVICIOS DE APOYO OPERATIVO Y LOGÍSTICO EN LAS ACTIVIDADES DE INSPECCIÓN, VERIFICACIÓN, REVISIÓN, CONTROL, SEGUIMIENTO, REPORTES Y DESPACHO PARA LA OPERACIÓN Y FUNCIONAMIENTO DEL SITM METROLÍNEA S.A. EN LAS PLATAFORMAS, RUTAS, ESTACIONES CENTRALES Y DE TRANSFERENCIA. | 0 | 1 | \$9.013.333,00 |
| 037 | Prestación De Servicios | DIRECTA | PRESTACION DE SERVICIOS DE APOYO OPERATIVO Y LOGÍSTICO EN LA ACTIVIDADES DE INSPECCIÓN, VERIFICACIÓN, REVISIÓN, CONTROL, SEGUIMIENTO, REPORTES Y DESPACHOS PARA LA OPERACIÓN Y FUNCIONAMIENTO DEL SITM METROLÍNEA S.A. EN LAS PLATAFORMAS, RUTAS, ESTACIONES CENTRALES Y DE TRANSFERENCIA. | 0 | 1 | \$9.013.333,00 |
| 038 | Prestación De Servicios | DIRECTA | PRESTACION DE SERVICIOS DE APOYO OPERATIVO Y LOGÍSTICO EN LA ACTIVIDADES DE INSPECCIÓN, VERIFICACIÓN, REVISIÓN, CONTROL, SEGUIMIENTO, REPORTES Y DESPACHOS PARA LA OPERACIÓN Y FUNCIONAMIENTO DEL SITM METROLÍNEA S.A. EN LAS PLATAFORMAS, RUTAS, ESTACIONES CENTRALES Y DE TRANSFERENCIA. | 0 | 1 | \$9.013.333,00 |
| 039 | Prestación De Servicios | DIRECTA | PRESTACION DE SERVICIOS DE APOYO OPERATIVO Y LOGÍSTICO EN LA ACTIVIDADES DE INSPECCIÓN, VERIFICACIÓN, REVISIÓN, CONTROL, SEGUIMIENTO, REPORTES Y DESPACHOS PARA LA OPERACIÓN Y FUNCIONAMIENTO DEL SITM METROLÍNEA S.A. EN LAS PLATAFORMAS, RUTAS, ESTACIONES CENTRALES Y DE TRANSFERENCIA. | 0 | 1 | \$9.013.333,00 |
| 040 | Prestación De Servicios | DIRECTA | PRESTACION DE SERVICIOS DE APOYO OPERATIVO Y LOGÍSTICO EN LA ACTIVIDADES DE INSPECCIÓN, VERIFICACIÓN, REVISIÓN, CONTROL, SEGUIMIENTO, REPORTES Y DESPACHOS PARA LA OPERACIÓN Y FUNCIONAMIENTO DEL SITM METROLÍNEA S.A. EN LAS PLATAFORMAS, RUTAS, ESTACIONES CENTRALES Y DE TRANSFERENCIA. | 0 | 1 | \$9.013.333,00 |
| 041 | Prestación De Servicios | DIRECTA | PRESTACION DE SERVICIOS DE APOYO OPERATIVO Y LOGÍSTICO EN LAS ACTIVIDADES INSPECCIÓN, VERIFICACIÓN, REVISIÓN, CONTROL, SEGUIMIENTO, REPORTES Y DESPACHOS PARA LA OPERACIÓN Y FUNCIONAMIENTO DEL SITM METROLÍNEA S.A. EN LAS PLATAFORMAS, RUTAS, ESTACIONES CENTRALES Y TRANSFERENCIA. | 0 | 1 | \$9.013.333,00 |

| | | | | | | |
|-----|-------------------------|---------|--|---|---|-----------------|
| 042 | Prestación De Servicios | DIRECTA | PRESTACION DE SERVICIOS DE APOYO OPERATIVO Y LOGÍSTICO EN LA ACTIVIDADES DE INSPECCIÓN, VERIFICACIÓN, REVISIÓN, CONTROL, SEGUIMIENTO, REPORTES Y DESPACHOS PARA LA OPERACIÓN Y FUNCIONAMIENTO DEL SITM METROLÍNEA S.A. EN LAS PLATAFORMAS, RUTAS, ESTACIONES CENTRALES Y DE TRANSFERENCIA. | 0 | 1 | \$9.013.333,00 |
| 044 | Prestación De Servicios | DIRECTA | PRESTACION DE SERVICIOS DE APOYO OPERATIVO Y LOGÍSTICO EN LA ACTIVIDADES DE INSPECCIÓN, VERIFICACIÓN, REVISIÓN, CONTROL, SEGUIMIENTO, REPORTES Y DESPACHOS PARA LA OPERACIÓN Y FUNCIONAMIENTO DEL SITM METROLÍNEA S.A. EN LAS PLATAFORMAS, RUTAS, ESTACIONES CENTRALES Y DE TRANSFERENCIA. | 0 | 1 | \$9.013.333,00 |
| 045 | Prestación De Servicios | DIRECTA | PRESTACION DE SERVICIOS DE APOYO OPERATIVO Y LOGÍSTICO EN LA ACTIVIDADES DE INSPECCIÓN, VERIFICACIÓN, REVISIÓN, CONTROL, SEGUIMIENTO, REPORTES Y DESPACHOS PARA LA OPERACIÓN Y FUNCIONAMIENTO DEL SITM METROLÍNEA S.A. EN LAS PLATAFORMAS, RUTAS, ESTACIONES CENTRALES Y DE TRANSFERENCIA. | 0 | 1 | \$9.013.333,00 |
| 046 | Prestación De Servicios | DIRECTA | PRESTACION DE SERVICIOS PROFESIONALES DE APOYO EN LA ELABORACIÓN Y SEGUIMIENTO A LA PROGRAMACIÓN DE FRECUENCIAS DE LAS RUTAS DEL SITM METROLÍNEA. S.A. | 0 | 1 | \$15.600.000,00 |
| 047 | Prestación De Servicios | DIRECTA | PRESTAR SERVICIOS PROFESIONALES DE APOYO JURÍDICO A LA GERENCIA DE METROLÍNEA S.A. EN LOS ASUNTOS QUE LE SEAN ENCOMENDADOS. | 0 | 1 | \$24.266.667,00 |
| 048 | Prestación De Servicios | DIRECTA | PRESTACIÓN DE SERVICIOS PROFESIONALES LLEVANDO A CABO ACTIVIDADES DE REVISORA FISCAL DENTRO DEL SITM METROLÍNEA S.A. | 0 | 1 | \$7.752.207,00 |
| 049 | Prestación De Servicios | DIRECTA | PRESTACION DE SERVICIOS DE APOYO OPERATIVO Y LOGÍSTICO EN LA ACTIVIDADES DE INSPECCIÓN, VERIFICACIÓN, REVISIÓN, CONTROL, SEGUIMIENTO, REPORTES Y DESPACHOS PARA LA OPERACIÓN Y FUNCIONAMIENTO DEL SITM METROLÍNEA S.A. EN LAS PLATAFORMAS, RUTAS, ESTACIONES CENTRALES Y DE TRANSFERENCIA. | 0 | 1 | \$9.013.333,00 |

| | | | | | | |
|-----|-------------------------|---------|---|---|---|------------------|
| 050 | Prestación De Servicios | DIRECTA | PRESTACION DE SERVICIOS DE APOYO PARA REALIZAR ACTIVIDADES DE CONTROL DE LA OPERACIÓN EN LAS DIFERENTES RUTAS TRONCALES DEL SITM METROLÍNEA S.A. | 0 | 1 | \$13.568.533,00 |
| 051 | Prestación De Servicios | DIRECTA | PRESTACION DE SERVICIOS DE APOYO OPERATIVO Y LOGÍSTICO EN LAS ACTIVIDADES INSPECCIÓN, VERIFICACIÓN, REVISIÓN, CONTROL, SEGUIMIENTO, REPORTES Y DESPACHOS PARA LA OPERACIÓN Y FUNCIONAMIENTO DEL SITM METROLÍNEA S.A. EN LAS PLATAFORMAS, RUTAS, ESTACIONES CENTRALES Y DE TRANSFERENCIA | 0 | 1 | \$9.013.333,00 |
| 052 | Prestación De Servicios | DIRECTA | PRESTACION DE SERVICIOS DE APOYO EN LA COMUNICACIÓN CON LOS OPERADORES DE LAS RUTAS ALIMENTADORAS A TRAVÉS DE LOS DISPOSITIVOS TECNOLÓGICOS HABILITADOS PARA ESTE PROPÓSITO EN EL SITM METROLÍNEA S.A. | 0 | 1 | \$9.013.333,00 |
| 053 | Prestación De Servicios | DIRECTA | PRESTACION DE SERVICIOS DE APOYO OPERATIVO Y LOGÍSTICO EN LAS ACTIVIDADES DE INSPECCIÓN, VERIFICACIÓN, REVISIÓN, CONTROL SEGUIMIENTO, REPORTE Y DESPACHOS PARA LA OPERACIÓN Y FUNCIONAMIENTO DEL SITM METROLÍNEA S.A. EN LAS PLATAFORMAS, RUTAS, ESTACIONES CENTRALES Y DE TRANSFERENCIA. | 0 | 1 | \$9.013.333,00 |
| 055 | Prestación De Servicios | DIRECTA | PRESTACION DE SERVICIOS DE VIGILANCIA PRIVADA EN LAS DIFERENTES ESTACIONES CENTRALES Y DE TRANSFERENCIA DEL SISTEMA INTEGRADO DE TRANSPORTE MASIVO METROLÍNEA, EN EL CORREDOR TRONCAL ENTRE LA AVENIDA QUEBRADA SECA, EL MUNICIPIO DE FLORIDABLANCA Y PIEDECUESTA | 0 | 1 | \$310.787.785,00 |
| 056 | Prestación De Servicios | DIRECTA | PRESTACION DE SERVICIO INTEGRAL DE ASEO DE LAS DIFERENTES ESTACIONES DEL SISTEMA INTEGRADO DE TRANSPORTES MASIVO CON LA MAQUINARIA, EQUIPO BÁSICO Y LOS INSUMOS DE ASEO NECESARIOS, ADEMÁS DEL SUFICIENTE RECURSO HUMANO QUE REALICE EL SERVICIO REQUERIDO. | 0 | 1 | \$335.987.097,00 |
| 057 | Prestación De Servicios | DIRECTA | PRESTACION DE SERVICIOS PROFESIONALES BRINDANDO ASESORÍA TÉCNICA, ADMINISTRATIVA Y LOGÍSTICA EN LAS DIFERENTES ETAPAS DE LOS PROCESO CONTRACTUALES DE OBRA, INTERVENTORÍA Y CONSULTORÍA, ASÍ COMO APOYO EN LA SUPERVISIÓN DE LOS CONTRATOS QUE ADELANTA LA DIRECCIÓN DE INFRAESTRUCTURA EN LA IMPLEMENTACIÓN DEL SITM | 0 | 1 | \$23.323.872,00 |

| | | | | | | |
|-----|-------------------------|---------|--|---|---|-----------------|
| 058 | Prestación De Servicios | DIRECTA | PRESTACIÓN DE SERVICIOS PROFESIONALES BRINDANDO ASESORÍA, TÉCNICA, ADMINISTRATIVA Y LOGÍSTICA EN LAS DIFERENTES ETAPAS DE LOS PROCESOS CONTRACTUALES DE OBRA Y CONSULTORÍA, ASÍ COMO APOYO EN LA SUPERVISIÓN DE LOS CONTRATOS QUE ADELANTE LA DIRECCIÓN DE INFRAESTRUCTURA PARA LA IMPLEMENTACIÓN DEL SITM | 0 | 1 | \$23.323.872,00 |
| | Prestación De Servicios | DIRECTA | PRESTACION DE SERVICIOS DE APOYO PARA REALIZAR ACTIVIDADES DE CONTROL DE LA OPERACIÓN EN LAS DIFERENTES RUTAS TRONCALES DEL SITM METROLINEA S.A. | 0 | 1 | \$13.568.533,00 |
| 060 | Prestación De Servicios | DIRECTA | PRESTACIÓN DE SERVICIOS PROFESIONALES PARA APOYAR, ASISTIR Y REFORZAR LAS ACTIVIDADES QUE LIDERA LA OFICINA DE PRENSA Y COMUNICACIONES DE LA ENTIDAD, ASÍ COMO EL MANEJO DE REDES SOCIALES | 0 | 1 | \$15.253.333,00 |
| 061 | Prestación De Servicios | DIRECTA | PRESTACION DE SERVICIOS DE APOYO COMO SUPERVISOR DE NOVEDADES Y DESARROLLO DE LA OPERACIÓN DEL SITM METROLINEA S.A. | 0 | 1 | \$13.173.333,00 |
| 062 | Prestación De Servicios | DIRECTA | PRESTAR SERVICIOS PROFESIONALES COMO INGENIERO CIVIL EN ACTIVIDADES DE ASESORÍA TÉCNICA Y ACOMPAÑAMIENTO EN LAS DIFERENTES ETAPAS DE LOS PROCESOS CONTRACTUALES DE OBRA, CONSULTORÍA E INTERVENTORÍA DEL SISTEMA INTEGRADO DE TRANSPORTE MASIVO (SITM) | 0 | 1 | \$23.323.872,00 |
| 063 | Prestación De Servicios | DIRECTA | PRESTACION DE SERVICIOS DE APOYO OPERATIVO Y LOGÍSTICO EN LAS ACTIVIDADES DE INSPECCIÓN, VERIFICACIÓN, REVISIÓN, CONTROL, SEGUIMIENTO, REPORTES Y DESPACHOS PARA LA OPERACIÓN Y FUNCIONAMIENTO DEL SITM METROLINEA S.A. EN LAS PLATAFORMAS, RUTAS, ESTACIONES CENTRALES Y DE TRANSFERENCIA. | 0 | 1 | \$9.013.333,00 |
| 064 | Prestación De Servicios | DIRECTA | PRESTACION DE SERVICIOS DE APOYO OPERATIVO Y LOGÍSTICO EN LAS ACTIVIDADES DE INSPECCIÓN, VERIFICACIÓN, REVISIÓN, CONTROL, SEGUIMIENTO, REPORTES Y DESPACHOS PARA LA OPERACIÓN Y FUNCIONAMIENTO DEL SITM METROLINEA S.A. EN LAS PLATAFORMAS, RUTAS, ESTACIONES CENTRALES Y DE TRANSFERENCIA | 0 | 1 | \$9.013.333,00 |

INFORME

10.60.1.1.FO

| | | | | | | |
|-----|-------------------------|---------|--|---|---|------------------|
| 065 | Prestación De Servicios | DIRECTA | PRESTAR SERVICIOS PROFESIONALES COMO ABOGADO A LA SOCIEDAD METROLÍNEA S.A. BRINDÁNDOLE ASESORÍA JURÍDICA, REPRESENTÁNDOLA JUDICIAL Y/O EXTRAJUDICIALMENTE Y BRINDADO ASESORÍA Y ACOMPAÑAMIENTO AL COMITÉ DE CONCILIACIÓN. | 0 | 1 | \$29.400.000,00 |
| 066 | Prestación De Servicios | DIRECTA | PRESTACION DE SERVICIOS DE APOYO PARA ATENDER LAS PQRS VERBALES Y ESCRITAS EN LO CONCERNIENTE A LA OPERACIÓN DEL SITM PRESENTADAS POR LOS USUARIOS EN LAS INSTALACIONES ADMINISTRATIVAS OPERATIVAS Y SUS ÁREAS DE INFLUENCIA DE METROLÍNEA S.A. ASÍ COMO, SOPORTE EN TODO LO RELACIONADO CON LA GESTIÓN DOCUMENTAL DE LA ENTIDAD | 0 | 1 | \$9.013.333,00 |
| 067 | Prestación De Servicios | DIRECTA | PRESTACION DE SERVICIOS PROFESIONALES COMO INGENIERO CIVIL ACTIVIDADES DE ASESORÍA TÉCNICA Y ACOMPAÑAMIENTO EN LAS DIFERENTES ETAPAS DE LOS PROCESOS CONTRACTUALES DE OBRA, CONSULTORÍA E INTERVENTORÍA DEL SISTEMA INTEGRADO DE TRANSPORTE MASIVO (SITM) | 0 | 1 | \$23.323.872,00 |
| 068 | Prestación De Servicios | DIRECTA | PRESTACIÓN DE SERVICIOS PROFESIONALES BRINDANDO ASESORÍA TÉCNICA, ADMINISTRATIVA Y LOGÍSTICA EN LAS DIFERENTES ETAPAS DE LOS PROCESOS CONTRACTUALES DE OBRA Y CONSULTORÍA, ASÍ COMO APOYO EN LA SUPERVISIÓN DE LOS CONTRATOS QUE ADELANTE LA DIRECCIÓN DE INFRAESTRUCTURA PARA LA IMPLEMENTACIÓN DEL SITM. | 0 | 1 | \$23.323.872,00 |
| 069 | Prestación De Servicios | DIRECTA | PRESTACIÓN DE SERVICIOS DE APOYO A LA GESTIÓN DOCUMENTAL DEL SISTEMA INTEGRADO DE TRANSPORTE MASIVO METROLÍNEA S.A. | 0 | 1 | \$9.035.000,00 |
| 070 | Prestación De Servicios | DIRECTA | PRESTACIÓN DE SERVICIOS PROFESIONALES PARA EL DESARROLLO DE ACTIVIDADES DE COMERCIALIZACIÓN Y MERCADEO DEL SITM | 0 | 1 | \$16.222.500,00 |
| 072 | Prestación De Servicios | DIRECTA | MANTENIMIENTO PREVENTIVO, RUTINARIO Y CORRECTIVO SOBRE LAS 148 PUERTAS AUTOMÁTICAS DE LAS ESTACIONES DEL SISTEMA INTEGRADO DE TRANSPORTE MASIVO METROLÍNEA S.A. EN BUCARAMANGA Y SU ÁREA METROPOLITANA | 0 | 1 | \$181.544.050,00 |

| | | | | | | |
|-----|-------------------------|---------|--|---|---|-----------------|
| 073 | Prestación De Servicios | DIRECTA | PRESTACIÓN DE SERVICIOS PROFESIONALES AL SITM METROLÍNEA S.A. APOYANDO LA SUPERVISIÓN FINANCIERA DE LOS CONTRATOS DE CONCESIÓN UNO Y DOS PARA LA PRESTACIÓN DEL SERVICIO PÚBLICO DE TRANSPORTE MASIVO DE PASAJEROS DEL SITM DEL ÁREA METROPOLITANA DE BUCARAMANGA | 0 | 1 | \$26.650.000,00 |
| 074 | Prestación De Servicios | DIRECTA | PRESTACIÓN DE SERVICIOS PROFESIONALES AL SITM METROLÍNEA S.A. APOYANDO LA SUPERVISIÓN FINANCIERA DEL CONTRATO DE CONCESIÓN DEL SISTEMA DE RECAUDO Y CONTROL DEL SITM DEL ÁREA METROPOLITANA DE BUCARAMANGA | 0 | 1 | \$13.000.000,00 |
| 075 | Prestación De Servicios | DIRECTA | PRESTACIÓN DE SERVICIOS PROFESIONALES PARA BRINDAR APOYO Y ACOMPAÑAMIENTO A LA DIRECCIÓN FINANCIERA DE METROLÍNEA S.A. | 0 | 1 | \$16.250.000,00 |
| 076 | Prestación De Servicios | DIRECTA | PRESTACION DE SERVICIOS DE APOYO OPERATIVO Y LOGÍSTICO EN LAS ACTIVIDADES INSPECCIÓN, VERIFICACIÓN, REVISIÓN, CONTROL, SEGUIMIENTO, REPORTES Y DESPACHOS PARA LA OPERACIÓN Y FUNCIONAMIENTO DEL SIMT METROLÍNEA S.A., EN LAS PLATAFORMAS, RUTAS, ESTACIONES CENTRALES Y DE TRANSFERENCIA | 0 | 1 | \$9.013.333,00 |
| 077 | Prestación De Servicios | DIRECTA | PRESTACION DE SERVICIOS DE HOSTING Y CUENTAS DE CORREO ELECTRÓNICO A METROLÍNEA S.A. | 0 | 1 | \$3.572.800,00 |
| 078 | Prestación De Servicios | DIRECTA | PRESTACION DE SERVICIOS PROFESIONALES PARA BRINDAR APOYO Y ACOMPAÑAMIENTO A LA DIRECCIÓN TÉCNICA DE PLANEACIÓN DE METROLÍNEA S.A. | 0 | 1 | \$15.750.000,00 |
| 079 | Prestación De Servicios | DIRECTA | SUMINISTRO IMPRESIÓN LITOGRAFICA DE MATERIAL INFORMATIVO, DE ACUERDO A LAS ESPECIFICACIONES DADAS POR METROLÍNEA S.A. | 0 | 1 | \$84.425.000,00 |
| 080 | Prestación De Servicios | DIRECTA | PRESTACION DE SERVICIOS PARA EL DISEÑO Y EJECUCIÓN DE UNA ESTRATEGIA DE SOCIALIZACIÓN EDUCOMUNICATIVA QUE LOGRE MEJORAR LA PERCEPCIÓN QUE LOS CIUDADANOS TIENEN FRENTE AL SITM METROLÍNEA S.A. | 0 | 1 | \$35.000.000,00 |
| 081 | Prestación De Servicios | DIRECTA | PRESTACION DE SERVICIOS PROFESIONALES PARA EL DISEÑO DE UNA CAMPAÑA Y SUS PIEZAS PUBLICITARIA PARA EL SITM METROLÍNEA S.A. | 0 | 1 | \$6.000.000,00 |

| | | | | | | |
|-----|-------------------------|---------|--|---|---|------------------|
| 082 | Prestación De Servicios | DIRECTA | PRESTAR EL SERVICIO DE SOPORTE Y ACTUALIZACIÓN TIPO BRONZE SEGÚN ACUERDO DE NIVEL DE SERVICIO FT_064.BRONZE.V4, PARA LOS MÓDULOS DE LA SOLUCIÓN SYSMAN SOFTWARE DIRECCIÓN ESTRATÉGICA EFECTIVA QUE LA ENTIDAD POSEE Y QUE SE DESCRIBEN A CONTINUACIÓN: CONTABILIDAD, TESORERÍA, CONTROL PRESUPUESTAL, ALMACÉN E INVENTARIOS, NOMINA, PLAN DE COMPRAS, UTILITARIOS DE PAC, INFORMES MINISTERIO DE TRANSPORTE, CONTADURÍA GENERAL, EXÓGENA, SIA QUE SE ENCUENTRAN INSTALADOS SOBRE LA BASE DE DATOS ORACLE, HERRAMIENTA VISUAL BASIC FOR APPLICATIONS, PLATAFORMA WINDOWS PARA LA VIGENCIA 2014. | 0 | 1 | \$9.864.000,00 |
| 083 | Prestación De Servicios | DIRECTA | MANTENIMIENTO PREVENTIVO Y CORRECTIVO DE LOS AIRES ACONDICIONADOS DE METROLÍNEA S.A. | 0 | 1 | \$12.778.506,00 |
| 084 | Prestación De Servicios | DIRECTA | MANTENIMIENTO PREVENTIVO Y CORRECTIVO DE LOS EQUIPOS DE COMPUTO E IMPRESORAS DE METROLÍNEA | 0 | 1 | \$8.000.000,00 |
| 085 | Suministro | DIRECTA | SUMINISTRO DE TRES DOTACIONES PARA CUATRO (4) FUNCIONARIOS DE METROLÍNEA S.A. QUE CONSTA DE UN PAR DE ZAPATOS Y UNA PRENDA DE VESTIR | 0 | 1 | \$4.024.925,00 |
| 086 | Suministro | DIRECTA | SUMINISTRO DE COMBUSTIBLE PARA EL VEHÍCULO DE PROPIEDAD DE METROLÍNEA S.A. | 0 | 1 | \$7.228.710,00 |
| 087 | Prestación De Servicios | DIRECTA | PRESTACIÓN SERVICIOS PROFESIONAL COMO ABOGADO A LA SOCIEDAD METROLÍNEA S.A. REPRESENTANDO LA ENTIDAD EN DOS TRIBUNALES DE ARBITRAMIENTO QUE SE ADELANTA ANTE LA CÁMARA DE COMERCIO DE BUCARAMANGA, CONVOCADOS POR LOS INTEGRANTES DEL CONSORCIO CONCOL-CROMAS Y TRANSPORTE INTELIGENTE TISA S.A., ASÍ COMO LA REPRESENTACIÓN DE LA ENTIDAD EN EL PROCESO QUE SE SURTE EN EL CONSEJO DE ESTADO APROÓSITO DEL RECURSO DE ANULACIÓN INTERPUESTO POR LA ENTIDAD EN EL TRAMITE ARBITRAL INICIADO POR LOS MIEMBROS DE LA UNIÓN TEMPORAL PUENTES 1. | 0 | 1 | \$162.400.000,00 |
| 088 | Prestación De Servicios | DIRECTA | PRESTAR SERVICIOS PROFESIONALES COMO ABOGADO A LA SOCIEDAD METROLÍNEA S.A. BRINDÁNDOLE ASESORÍA JURÍDICA, REPRESENTACIÓN JUDICIAL Y/O EXTRAJUDICIALMENTE Y BRINDANDO ASESORÍA Y ACOMPAÑAMIENTO AL COMITÉ DE CONCILIACIÓN Y AL COMITÉ DE MULTAS DE LA ENTIDAD. | 0 | 1 | \$27.600.000,00 |

| | | | | | | |
|-----|-------------------------|---------|---|---|---|------------------|
| 089 | Prestación De Servicios | DIRECTA | PRESTACION DE SERVICIOS DE APOYO OPERATIVO Y LOGÍSTICO EN LAS ACTIVIDADES INSPECCIÓN, VERIFICACIÓN, REVISIÓN, CONTROL, SEGUIMIENTO, REPORTES Y DESPACHOS PARA LA OPERACIÓN Y FUNCIONAMIENTO DEL SITM METROLÍNEA S.A. EN LAS PLATAFORMAS, RUTAS, ESTACIONES CENTRALES Y DE TRANSFERENCIA. | 0 | 1 | \$9.013.333,00 |
| 090 | Prestación De Servicios | DIRECTA | PRESTAR SERVICIO DE APOYO A LA GESTIÓN EN EL SEGUIMIENTO A LOS DIFERENTES PROCESOS JUDICIALES QUE CURSAN EN CONTRA DE METROLÍNEA S.A. EN LA GESTIÓN DOCUMENTAL DE LA OFICINA ASESORA JURÍDICA. | 0 | 1 | \$12.333.333,00 |
| 091 | Prestación De Servicios | DIRECTA | PRESTACION DE SERVICIOS DE APOYO PARA EL DESARROLLO DE ACTIVIDADES DE SOCIALIZACIÓN COMERCIALIZACIÓN Y MERCADEO SITM | 0 | 1 | \$7.416.000,00 |
| 092 | Prestación De Servicios | DIRECTA | PRESTACION DE SERVICIOS DE APOYO A LA GESTIÓN PARA EL DESARROLLO DE ACTIVIDADES EN EL PROCESO DE SISTEMAS Y REDES DE METROLÍNEA S.A. | 0 | 1 | \$7.416.000,00 |
| 093 | Prestación De Servicios | DIRECTA | MANTENIMIENTO PREVENTIVO Y CORRECTIVO DEL GENERADOR DIESEL INDUSTRIAL ENEREMAX BY CUMMINS GD Y SU CORRESPONDIENTE GRUPO ELECTRÓGENO INSTALADOS EN LA ESTACIÓN DE TRANSFERENCIA PROVENZA OCCIDENTAL METROLÍNEA | 0 | 1 | \$1.331.680,00 |
| 094 | Suministro | DIRECTA | SUMINISTRO DE ELEMENTOS DE PAPELERÍA, ÚTILES DE ESCRITORIO, ARTÍCULOS DE OFICINA, ASEO, CAFETERÍA, BOTIQUÍN Y OTROS DE ACUERDO A LAS ESPECIFICACIONES Y CARACTERÍSTICAS SOLICITADAS POR METROLÍNEA S.A. | 0 | 1 | \$153.184.844,00 |
| 095 | Prestación De Servicios | DIRECTA | PRESTACION DE SERVICIOS DE APOYO OPERATIVO Y LOGÍSTICO EN LAS ACTIVIDADES INSPECCIÓN, VERIFICACIÓN, REVISIÓN, CONTROL, SEGUIMIENTO, REPORTES Y DESPACHOS PARA LA OPERACIÓN Y FUNCIONAMIENTO DEL SITM METROLÍNEA S.A., EN LAS PLATAFORMAS, RUTAS, ESTACIONES CENTRALES Y DE TRANSFERENCIA. | 0 | 1 | \$7.800.000,00 |
| 096 | Prestación De Servicios | DIRECTA | PRESTACION DE SERVICIOS DE APOYO A LA GESTIÓN PARA BRINDAR ACOMPAÑAMIENTO A LOS PROCESOS Y PROCEDIMIENTOS RELACIONADOS CON EL TALENTO HUMANO Y RECURSOS FÍSICOS DE LA SECRETARÍA GENERAL DE METROLÍNEA S.A. | 0 | 1 | \$7.416.000,00 |

| | | | | | | |
|-----|----------------------------|-----------------------|--|---|---|------------------|
| 098 | CONSULTORÍ A | INVITACIÓN PÚBLICA | CONSULTORÍA INTERDISCIPLINARIA PARA REALIZAR UN PERITAZGO TÉCNICO PARA LA EVALUACIÓN TÉCNICA DEL AVANCE DE OBRA; VALORACIÓN ECONÓMICA DE LA OBRA EJECUTADA Y DE LA OBRA POR EJECUTAR DE ACUERDO A LOS DISEÑOS APROBADOS POR LA INTERVENTORÍA; ESTADO Y CALIDAD DE LA OBRA EJECUTADA; INVENTARIO DE LOS ELEMENTOS INDISPENSABLES PARA EL MANTENIMIENTO Y CONSERVACIÓN DE LA OBRA INCONCLUSA; INVENTARIO DE MATERIALES EXISTENTES COMPRADOS EXCLUSIVAMENTE PARA LA CONSTRUCCIÓN DE LA OBRA Y QUE SEAN NECESARIOS PARA LA CULMINACIÓN DE LAS OBRAS Y LAS DEMÁS ACTIVIDADES QUE SE DESPRENDAN DEL ALCANCE DESCRITO A CONTINUACIÓN; INVERSIONES Y OBRAS QUE SE VENÍAN EJECUTANDO EN DESARROLLO DEL CONTRATO DE CONCESIÓN PARA LA CONSTRUCCIÓN DE LA ESTACIÓN DE CABECERA Y LOS PATIOS DE OPERACIÓN Y TALLERES DE FLORIDABLANCA DEL SISTEMA INTEGRADO DE TRANSPORTE MASIVO DEL ÁREA METROPOLITANA DE BUCARAMANGA | 0 | 1 | \$359.993.360,00 |
| 100 | INTERVEN CIÓN | INVITACIÓN PÚBLICA | INTERVENTORÍA AL CONTRATO PARA LA CONSTRUCCIÓN DE ESTRUCTURAS EN CONCRETO, METÁLICAS, TABLEROS DE CONTROL, REDES DE DISTRIBUCIÓN INTERNAS Y DE COMUNICACIONES PARA LA APERTURA DE LA CALLE 37 CON CARRERA 15 MEDIANTE EL DESPLAZAMIENTO DEL VAGÓN NORTE DE LA ESTACIÓN CHORRERAS DEL MUNICIPIO DE BUCARAMANGA | 0 | 1 | \$68.857.600,00 |
| 101 | Prestación De Servicios | DIRECTA | PRESTACION DE SERVICIOS DE APOYO PARA REALIZAR ACTIVIDADES DE CONTROL DE LA OPERACIÓN EN LAS DIFERENTES RUTAS TRONCALES DEL SITM METROLINEA S.A. | 0 | 1 | \$9.785.000,00 |
| 102 | Prestación De Servicios | DIRECTA | PRESTACION DE SERVICIOS DE APOYO PARA REALIZAR ACTIVIDADES DE CONTROL DE LA OPERACIÓN EN LAS DIFERENTES RUTAS TRONCALES DEL SITM METROLINEA S.A. | 0 | 1 | \$9.785.000,00 |
| 103 | Prestación De Servicios | DIRECTA | PRESTACION DE SERVICIOS DE APOYO PARA REALIZAR ACTIVIDADES DE CONTROL DE LA OPERACIÓN EN LAS DIFERENTES RUTAS TRONCALES DEL SITM METROLINEA S.A. | 0 | 1 | \$9.785.000,00 |
| 104 | Prestación De Servicios | DIRECTA | PRESTACION DE SERVICIOS DE APOYO PARA REALIZAR ACTIVIDADES DE CONTROL DE LA OPERACIÓN EN LAS DIFERENTES RUTAS TRONCALES DEL SITM METROLINEA S.A. | 0 | 1 | \$9.785.000,00 |

| | | | | | | |
|-----|-------------------------|---------|---|---|---|----------------|
| 105 | Prestación De Servicios | DIRECTA | PRESTACION DE SERVICIOS DE APOYO EN LA COMUNICACIÓN CON LOS OPERADORES DE LAS RUTAS ALIMENTADORAS A TRAVÉS DE LOS DISPOSITIVOS TECNOLÓGICOS HABILITADOS PARA ESTE PROPÓSITO EN EL SITM METROLÍNEA S.A. | 0 | 1 | \$6.500.000,00 |
| 106 | Prestación De Servicios | DIRECTA | PRESTACION DE SERVICIOS DE APOYO OPERATIVO Y LOGÍSTICO EN LAS ACTIVIDADES DE INSPECCIÓN, VERIFICACIÓN, REVISIÓN, CONTROL, SEGUIMIENTO, REPORTES Y DESPACHOS PARA LA OPERACIÓN Y FUNCIONAMIENTO DEL SITM METROLÍNEA S.A, EN LAS PLATAFORMAS, RUTAS, ESTACIONES CENTRALES Y DE TRANSFERENCIA. | 0 | 1 | \$6.500.000,00 |
| 107 | Prestación De Servicios | DIRECTA | PRESTACION DE SERVICIOS DE APOYO OPERATIVO Y LOGÍSTICO EN LAS ACTIVIDADES DE INSPECCIÓN, VERIFICACIÓN, REVISIÓN, CONTROL, SEGUIMIENTO, REPORTES Y DESPACHOS PARA LA OPERACIÓN Y FUNCIONAMIENTO DEL SITM METROLÍNEA S.A EN LAS PLATAFORMAS, RUTAS, ESTACIONES CENTRALES Y DE TRANSFERENCIA | 0 | 1 | \$6.500.000,00 |
| 108 | Prestación De Servicios | DIRECTA | PRESTACION DE SERVICIOS DE APOYO OPERATIVO Y LOGÍSTICO EN LAS ACTIVIDADES DE INSPECCIÓN, VERIFICACIÓN, REVISIÓN, CONTROL, SEGUIMIENTO, REPORTES Y DESPACHOS PARA LA OPERACIÓN Y FUNCIONAMIENTO DEL SITM METROLÍNEA S.A EN LAS PLATAFORMAS, RUTAS, ESTACIONES CENTRALES Y DE TRANSFERENCIA | 0 | 1 | \$6.500.000,00 |
| 109 | Prestación De Servicios | DIRECTA | PRESTACION DE SERVICIOS DE APOYO OPERATIVO Y LOGÍSTICO EN LAS ACTIVIDADES DE INSPECCIÓN, VERIFICACIÓN, REVISIÓN, CONTROL, SEGUIMIENTO, REPORTES Y DESPACHOS PARA LA OPERACIÓN Y FUNCIONAMIENTO DEL SITM METROLÍNEA S.A. EN LAS PLATAFORMAS, RUTAS, ESTACIONES CENTRALES Y DE TRANSFERENCIA | 0 | 1 | \$6.500.000,00 |
| 111 | Prestación De Servicios | DIRECTA | PRESTACION DE SERVICIOS DE APOYO OPERATIVO Y LOGÍSTICO EN LAS ACTIVIDADES DE INSPECCIÓN, VERIFICACIÓN, REVISIÓN, CONTROL, SEGUIMIENTO, REPORTES Y DESPACHOS PARA LA OPERACIÓN Y FUNCIONAMIENTO DEL SITM METROLÍNEA S.A. EN LAS PLATAFORMAS, RUTAS, ESTACIONES CENTRALES Y DE TRANSFERENCIA | 0 | 1 | \$6.500.000,00 |

| | | | | | | |
|-----|-------------------------|---------|--|---|---|----------------|
| 112 | Prestación De Servicios | DIRECTA | PRESTACIÓN DE SERVICIOS DE APOYO OPERATIVO Y LOGÍSTICO EN LAS ACTIVIDADES DE INSPECCIÓN, VERIFICACIÓN, REVISIÓN, CONTROL, SEGUIMIENTO, REPORTES Y DESPACHOS PARA LA OPERACIÓN Y FUNCIONAMIENTO DEL SITM METROLÍNEA S.A. EN LAS PLATAFORMAS, RUTAS, ESTACIONES CENTRALES Y DE TRANSFERENCIA | 0 | 1 | \$6.500.000,00 |
| 113 | Prestación De Servicios | DIRECTA | PRESTACIÓN DE SERVICIOS DE APOYO OPERATIVO Y LOGÍSTICO EN LAS ACTIVIDADES DE INSPECCIÓN, VERIFICACIÓN, REVISIÓN, CONTROL, SEGUIMIENTO, REPORTES Y DESPACHOS PARA LA OPERACIÓN Y FUNCIONAMIENTO DEL SITM METROLÍNEA S.A. EN LAS PLATAFORMAS, RUTAS, ESTACIONES CENTRALES Y DE TRANSFERENCIA | 0 | 1 | \$6.500.000,00 |
| 114 | Prestación De Servicios | DIRECTA | PRESTACIÓN DE SERVICIOS DE APOYO OPERATIVO Y LOGÍSTICO EN LAS ACTIVIDADES DE INSPECCIÓN, VERIFICACIÓN, REVISIÓN, CONTROL, SEGUIMIENTO, REPORTES Y DESPACHOS PARA LA OPERACIÓN Y FUNCIONAMIENTO DEL SITM METROLÍNEA S.A. EN LAS PLATAFORMAS, RUTAS, ESTACIONES CENTRALES Y DE TRANSFERENCIA | 0 | 1 | \$6.500.000,00 |
| 115 | Prestación De Servicios | DIRECTA | PRESTACIÓN DE SERVICIOS DE APOYO OPERATIVO Y LOGÍSTICO EN LAS ACTIVIDADES DE INSPECCIÓN, VERIFICACIÓN, REVISIÓN, CONTROL, SEGUIMIENTO, REPORTES Y DESPACHOS PARA LA OPERACIÓN Y FUNCIONAMIENTO DEL SITM METROLÍNEA S.A. EN LAS PLATAFORMAS, RUTAS, ESTACIONES CENTRALES Y DE TRANSFERENCIA | 0 | 1 | \$6.500.000,00 |
| 116 | Prestación De Servicios | DIRECTA | PRESTACIÓN DE SERVICIOS DE APOYO OPERATIVO Y LOGÍSTICO EN LAS ACTIVIDADES DE INSPECCIÓN, VERIFICACIÓN, REVISIÓN, CONTROL, SEGUIMIENTO, REPORTES Y DESPACHOS PARA LA OPERACIÓN Y FUNCIONAMIENTO DEL SITM METROLÍNEA S.A. EN LAS PLATAFORMAS, RUTAS, ESTACIONES CENTRALES Y DE TRANSFERENCIA | 0 | 1 | \$6.500.000,00 |
| 117 | Prestación De Servicios | DIRECTA | PRESTACIÓN DE SERVICIOS DE APOYO OPERATIVO Y LOGÍSTICO EN LAS ACTIVIDADES DE INSPECCIÓN, VERIFICACIÓN, REVISIÓN, CONTROL, SEGUIMIENTO, REPORTES Y DESPACHOS PARA LA OPERACIÓN Y FUNCIONAMIENTO DEL SITM METROLÍNEA S.A. EN LAS PLATAFORMAS, RUTAS, ESTACIONES CENTRALES Y DE TRANSFERENCIA | 0 | 1 | \$6.500.000,00 |

| | | | | | | |
|-----|-------------------------|---------|--|---|---|-----------------|
| 118 | Prestación De Servicios | DIRECTA | PRESTACIÓN DE SERVICIOS DE APOYO OPERATIVO Y LOGÍSTICO EN LAS ACTIVIDADES DE INSPECCIÓN, VERIFICACIÓN, REVISIÓN, CONTROL, SEGUIMIENTO, REPORTES Y DESPACHOS PARA LA OPERACIÓN Y FUNCIONAMIENTO DEL SITM METROLÍNEA S.A EN LAS PLATAFORMAS, RUTAS, ESTACIONES CENTRALES Y DE TRANSFERENCIA | 0 | 1 | \$6.500.000,00 |
| 119 | Prestación De Servicios | DIRECTA | PRESTACIÓN DE SERVICIOS PROFESIONALES DE APOYO EN LA ELABORACIÓN Y SEGUIMIENTO A LA PROGRAMACIÓN DE FRECUENCIAS DE LAS RUTAS DEL SITM METROLÍNEA | 0 | 1 | \$11.250.000,00 |
| 120 | Prestación De Servicios | DIRECTA | PRESTACIÓN DE SERVICIOS DE APOYO A LA DIRECCIÓN DE OPERACIONES EN LA ELABORACIÓN REVISIÓN Y CONSOLIDACIÓN DE INFORMES RELACIONADOS CON LA OPERACIÓN DEL SITM METROLÍNEA S.A. DILIGENCIAMIENTO DE FORMATOS Y APOYO A LA GESTIÓN DOCUMENTAL DE LA EMPRESA. | 0 | 1 | \$6.180.000,00 |
| 121 | Prestación De Servicios | DIRECTA | PRESTACION DE SERVICIOS DE APOYO PARA EL DESARROLLO DE ACTIVIDADES EN EL PROCESO DE GESTIÓN DE SISTEMAS Y REDES | 0 | 1 | \$6.180.000,00 |
| 122 | Prestación De Servicios | DIRECTA | PRESTACION DE SERVICIOS DE APOYO EN LAS COMUNICACIONES CON LOS OPERADORES DE LAS RUTAS ALIMENTADORAS A TRAVÉS DE LOS DISPOSITIVOS TECNOLÓGICOS HABILITADOS PARA ESTE PROPÓSITO EN EL SITM METROLÍNEA | 0 | 1 | \$6.500.000,00 |
| 123 | Prestación De Servicios | DIRECTA | PRESTACION DE SERVICIOS PROFESIONALES DE APOYO JURÍDICO A LA GERENCIA DE METROLÍNEA S.A. EN LOS ASUNTOS QUE LE SEAN ENCOMENDADOS. | 0 | 1 | \$17.500.000,00 |
| 124 | Prestación De Servicios | DIRECTA | PRESTACIÓN DE SERVICIOS PROFESIONALES COMO ABOGADO A LA SOCIEDAD METROLÍNEA S.A., BRINDÁNDOLE ASESORÍA JURÍDICA, REPRESENTÁNOLA JUDICIAL Y/O EXTRAJUDICIALMENTE Y BRINDANDO ASESORÍA Y ACOMPAÑAMIENTO AL COMITÉ DE CONCILIACIÓN. | 0 | 1 | \$22.500.000,00 |
| 125 | Prestación De Servicios | DIRECTA | PRESTACIÓN DE SERVICIOS DE APOYO OPERATIVO Y LOGÍSTICO EN LAS ACTIVIDADES DE INSPECCIÓN, VERIFICACIÓN, REVISIÓN, CONTROL, SEGUIMIENTO, REPORTES Y DESPACHOS PARA LA OPERACIÓN Y FUNCIONAMIENTO DEL SITM METROLÍNEA S.A. EN LAS PLATAFORMAS, RUTAS, ESTACIONES CENTRALES Y DE TRANSFERENCIA | 0 | 1 | \$6.500.000,00 |

| | | | | | | |
|-----|-------------------------|---------|---|---|---|-----------------|
| 126 | Prestación De Servicios | DIRECTA | PRESTACIÓN DE SERVICIOS DE APOYO OPERATIVO Y LOGÍSTICO EN LAS ACTIVIDADES DE INSPECCIÓN, VERIFICACIÓN, REVISIÓN, CONTROL, SEGUIMIENTO, REPORTES Y DESPACHOS PARA LA OPERACIÓN Y FUNCIONAMIENTO DEL SITM METROLÍNEA S.A. EN LAS PLATAFORMAS, RUTAS, ESTACIONES CENTRALES Y DE TRANSFERENCIA | 0 | 1 | \$6.500.000,00 |
| 127 | Prestación De Servicios | DIRECTA | PRESTACIÓN DE SERVICIOS PROFESIONALES COMO ABOGADO A LA SOCIEDAD METROLÍNEA S.A., BRINDÁNDOLE ASESORÍA JURÍDICA, REPRESENTÁNDOLA JUDICIAL Y/O EXTRAJUDICIALMENTE Y BRINDANDO ASESORÍA Y ACOMPAÑAMIENTO AL COMITÉ DE CONCILIACIÓN. | 0 | 1 | \$22.500.000,00 |
| 128 | Prestación De Servicios | DIRECTA | PRESTACIÓN DE SERVICIOS DE APOYO PARA REALIZAR ACTIVIDADES DE CONTROL DE LA OPERACIÓN EN LAS DIFERENTES RUTAS TRONCALES DEL SITM METROLÍNEA S.A. | 0 | 1 | \$9.393.600,00 |
| 129 | Prestación De Servicios | DIRECTA | PRESTACIÓN DE SERVICIOS DE APOYO PARA EL REPORTE DE FALLAS EN LOS SISTEMAS DE ATENCIÓN AL USUARIO AL CONCESIONARIO RESPECTIVO DEL SITM METROLÍNEA S.A. | 0 | 1 | \$6.240.000,00 |
| 130 | Prestación De Servicios | DIRECTA | PRESTACION DE SERVICIOS DE APOYO PARA EL DESARROLLO DE ACTIVIDADES DE SOCIALIZACIÓN, COMERCIALIZACIÓN Y MERCADEO DEL SITM | 0 | 1 | \$2.472.000,00 |
| 131 | Prestación De Servicios | DIRECTA | PRESTACIÓN DE SERVICIOS DE PROFESIONALES PARA EL DESARROLLO DE ACTIVIDADES DE COMERCIALIZACIÓN Y MERCADEO DEL SITM | 0 | 1 | \$5.150.000,00 |
| 132 | Prestación De Servicios | DIRECTA | PRESTACIÓN DE SERVICIOS DE APOYO OPERATIVO Y LOGÍSTICO EN LAS ACTIVIDADES DE INSPECCIÓN, VERIFICACIÓN, REVISIÓN, CONTROL, SEGUIMIENTO, REPORTES Y DESPACHOS PARA LA OPERACIÓN Y FUNCIONAMIENTO DEL SITM METROLÍNEA S.A. EN LAS PLATAFORMAS, RUTAS, ESTACIONES CENTRALES Y DE TRANSFERENCIA | 0 | 1 | \$6.240.000,00 |
| 133 | Prestación De Servicios | DIRECTA | PRESTACIÓN DE SERVICIOS DE APOYO OPERATIVO Y LOGÍSTICO EN LAS ACTIVIDADES DE INSPECCIÓN, VERIFICACIÓN, REVISIÓN, CONTROL, SEGUIMIENTO, REPORTES Y DESPACHOS PARA LA OPERACIÓN Y FUNCIONAMIENTO DEL SITM METROLÍNEA S.A. EN LAS PLATAFORMAS, RUTAS, ESTACIONES CENTRALES Y DE TRANSFERENCIA. | 0 | 1 | \$6.240.000,00 |

| | | | | | | |
|-----|-------------------------|---------|---|---|---|-----------------|
| 134 | Prestación De Servicios | DIRECTA | PRESTACION DE SERVICIOS DE APOYO EN LA COMUNICACIÓN Y CONSOLIDACIÓN DE LA INFORMACIÓN PROVENIENTE DE LA OPERACIÓN DEL SITM METROLÍNEA S.A. | 0 | 1 | \$6.240.000,00 |
| 135 | Prestación De Servicios | DIRECTA | PRESTACIÓN DE SERVICIOS DE APOYO EN LA REVISIÓN, ELABORACIÓN Y CONSOLIDACIÓN DE INFORMES E INSUMOS DE LA DIRECCIÓN TÉCNICA DE OPERACIONES DEL SITM METROLÍNEA S.A. | 0 | 1 | \$11.040.000,00 |
| 136 | Prestación De Servicios | DIRECTA | PRESTACIÓN DE SERVICIOS DE APOYO OPERATIVO Y LOGÍSTICO EN LAS ACTIVIDADES DE INSPECCIÓN, VERIFICACIÓN, REVISIÓN, CONTROL, SEGUIMIENTO, REPORTES Y DESPACHOS PARA LA OPERACIÓN Y FUNCIONAMIENTO DEL SITM METROLÍNEA S.A., EN LAS PLATAFORMAS, RUTAS, ESTACIONES, CENTRALES Y DE TRANSFERENCIA. | 0 | 1 | \$6.240.000,00 |
| 137 | Prestación De Servicios | DIRECTA | PRESTACIÓN DE SERVICIOS DE APOYO OPERATIVO Y LOGÍSTICO EN LAS ACTIVIDADES DE INSPECCIÓN, VERIFICACIÓN, REVISIÓN, CONTROL, SEGUIMIENTO, REPORTES SOBRE EL CUMPLIMIENTO DE LOS CONCESIONARIOS PARA LA OPERACIÓN DE MOVILIZAMOS S.A. Y METROCINCO PLUS S.A FRENTE A LA FLOTA Y EL PERSONAL PARA LA OPERACIÓN DEL SITM METROLÍNEA S.A., EN EL PATIO TALLER SITM | 0 | 1 | \$6.240.000,00 |
| 138 | Prestación De Servicios | DIRECTA | PRESTACIÓN DE SERVICIOS DE APOYO OPERATIVO Y LOGÍSTICO EN LAS ACTIVIDADES DE INSPECCIÓN, VERIFICACIÓN, REVISIÓN, CONTROL, SEGUIMIENTO, REPORTES Y DESPACHOS PARA LA OPERACIÓN Y FUNCIONAMIENTO DEL SITM METROLÍNEA S.A., EN LAS PLATAFORMAS, RUTAS, ESTACIONES, CENTRALES Y DE Y TRANSFERENCIA. | 0 | 1 | \$5.980.000,00 |
| 139 | Prestación De Servicios | DIRECTA | PRESTACION DE SERVICIOS DE PROFESIONALES PARA BRINDAR APOYO Y ACOMPAÑAMIENTO DIRECCIÓN FINANCIERA DE METROLÍNEA S.A. | 0 | 1 | \$5.000.000,00 |
| 140 | Prestación De Servicios | DIRECTA | PRESTACIÓN DE SERVICIOS DE APOYO A LA GESTIÓN DOCUMENTAL DEL SISTEMA INTEGRADO DE TRANSPORTE MASIVO METROLÍNEA S.A. | 0 | 1 | \$6.672.000,00 |
| 141 | Prestación De Servicios | DIRECTA | PRESTACION DE SERVICIOS DE PROFESIONALES AL SITM METROLÍNEA S.A. APOYANDO LA SUPERVISIÓN FINANCIERA DEL CONTRATO DE CONCESIÓN DEL SISTEMA DE RECAUDO Y CONTROL DEL SITM DELA ÁREA METROPOLITANA DE BUCARAMANGA. | 0 | 1 | \$9.600.000,00 |

| | | | | | | |
|-----|-------------------------|---------|---|---|---|-----------------|
| 142 | Prestación De Servicios | DIRECTA | PRESTACION DE SERVICIOS PROFESIONALES BRINDANDO ASESORÍA TÉCNICA, ADMINISTRATIVA Y LOGÍSTICA EN LAS DIFERENTES ETAPAS DE LOS PROCESOS CONTRACTUALES SE OBRA, INTERVENTORÍA Y CONSULTORÍA, ASÍ COMO APOYO EN LA SUPERVISIÓN DE LOS CONTRATOS QUE ADELANTE LA DIRECCIÓN DE INFRAESTRUCTURA PARA LA IMPLEMENTACIÓN DEL SITM. | 0 | 1 | \$15.698.667,00 |
| 143 | Prestación De Servicios | DIRECTA | PRESTACION DE SERVICIOS PROFESIONALES COMO INGENIERO CIVIL EN ACTIVIDADES DE ASESORÍA TÉCNICA Y ACOMPAÑAMIENTO EN LAS DIFERENTES ETAPAS DE LOS PROCESOS CONTRACTUALES DE OBRA, CONSULTORÍA E INTERVENTORÍA DEL SISTEMA INTEGRADO DE TRANSPORTE MASIVO. | 0 | 1 | \$15.698.667,00 |
| 144 | Prestación De Servicios | DIRECTA | PRESTACION DE SERVICIOS DE APOYO OPERATIVO Y LOGÍSTICO EN LAS ACTIVIDADES DE INSPECCIÓN, VERIFICACIÓN, REVISIÓN, CONTROL, SEGUIMIENTO, REPORTES Y DESPACHOS PARA LA OPERACIÓN Y FUNCIONAMIENTO DEL SITM METROLÍNEA S.A., EN LAS PLATAFORMAS, RUTAS, ESTACIONES, CENTRALES Y DE TRANSFERENCIA. | 0 | 1 | \$5.980.000,00 |
| 145 | Prestación De Servicios | DIRECTA | PRESTACION DE SERVICIOS DE APOYO PARA REALIZAR ACTIVIDADES DE CONTROL DE LA OPERACIÓN EN LAS DIFERENTES RUTAS TRONCALES DEL SITM METROLÍNEA S.A. | 0 | 1 | \$9.002.200,00 |
| 146 | Prestación De Servicios | DIRECTA | PRESTACION DE SERVICIOS DE APOYO PARA LA CONSOLIDACIÓN Y REPORTE DEL INCUMPLIMIENTO DE LAS OBLIGACIONES DE LOS CONCESIONARIOS DE OPERACIÓN Y RECALUDO DEL SITM DE METROLÍNEA S.A. PARA LLEVAR A CABO LOS PROCESOS DE IMPOSICIÓN DE MULTAS, ASÍ COMO APOYO JURÍDICO A LA DIRECCIÓN DE OPERACIONES EN LOS ASUNTOS A SU CARGO. | 0 | 1 | \$5.980.000,00 |
| 147 | Prestación De Servicios | DIRECTA | PRESTACION DE SERVICIOS PROFESIONALES PARA BRINDAR APOYO Y ACOMPAÑAMIENTO A LA DIRECCIÓN TÉCNICA DE PLANEACIÓN DE METROLÍNEA S.A. | 0 | 1 | \$5.000.000,00 |
| 149 | Prestación De Servicios | DIRECTA | PRESTACION DE SERVICIOS DE APOYO PARA ATENDER LOS PQRS VERBALES Y ESCRITAS EN LO CONCERNIENTE A LA OPERACIÓN DEL SITM PRESENTADAS POR SUS USUARIOS EN LAS INSTALACIONES ADMINISTRATIVAS OPERATIVAS Y SUS ÁREAS DE INFLUENCIA DE METROLÍNEA S.A., ASÍ COMO, SOPORTE EN TODO LO RELACIONADO CON GESTIÓN DOCUMENTAL DE LA ENTIDAD. | 0 | 1 | \$5.850.000,00 |

| | | | | | | |
|-----|-------------------------|---------|---|---|---|-----------------|
| 151 | Prestación De Servicios | DIRECTA | PRESTACIÓN DE SERVICIOS PROFESIONALES BRINDANDO ASESORÍA TÉCNICA, ADMINISTRATIVA Y LOGÍSTICA EN LAS DIFERENTES ETAPAS DE LOS PROCESOS CONTRACTUALES DE OBRA, INTERVENTORÍA Y CONSULTORÍA, ASÍ COMO APOYO EN LA SUPERVISIÓN DE LOS CONTRATOS QUE ADELANTA LA DIRECCIÓN DE INFRAESTRUCTURA PARA LA IMPLEMENTACIÓN DEL SITM. | 0 | 1 | \$14.913.733,00 |
| 152 | Prestación De Servicios | DIRECTA | PRESTACIÓN DE SERVICIOS DE APOYO OPERATIVO Y LOGÍSTICO EN LAS ACTIVIDADES DE INSPECCIÓN, VERIFICACIÓN, REVISIÓN, CONTROL, SEGUIMIENTO, REPORTES Y DESPACHOS PARA LA OPERACIÓN Y FUNCIONAMIENTO DEL SITM METROLÍNEA S.A., EN LA PLATAFORMAS, RUTAS, ESTACIONES, CENTRALES Y DE TRANSFERENCIA. | 0 | 1 | \$5.850.000,00 |
| 153 | Prestación De Servicios | DIRECTA | PRESTACIÓN DE SERVICIOS DE APOYO OPERATIVO Y LOGÍSTICO EN LAS ACTIVIDADES DE INSPECCIÓN, VERIFICACIÓN, REVISIÓN, CONTROL, SEGUIMIENTO, REPORTES Y DESPACHOS PARA LA OPERACIÓN Y FUNCIONAMIENTO DEL SITM METROLÍNEA S.A., EN LAS PLATAFORMAS, RUTAS, ESTACIONES, CENTRALES Y DE TRANSFERENCIA. | 0 | 1 | \$5.850.000,00 |
| 154 | Prestación De Servicios | DIRECTA | PRESTACIÓN DE SERVICIOS PROFESIONALES BRINDANDO ASESORÍA TÉCNICA, ADMINISTRATIVA Y LOGÍSTICA EN LAS DIFERENTES ETAPAS DE LOS PROCESOS CONTRACTUALES DE OBRA, INTERVENTORÍA Y CONSULTORÍA, ASÍ COMO APOYO EN LA SUPERVISIÓN DE LOS CONTRATOS QUE ADELANTA LA DIRECCIÓN DE INFRAESTRUCTURA PARA LA IMPLEMENTACIÓN DEL SITM. | 0 | 1 | \$15.586.533,00 |
| 155 | Prestación De Servicios | DIRECTA | PRESTACION DE SERVICIOS PROFESIONALES AL SITM METROLÍNEA S.A. APOYANDO LA SUPERVISIÓN FINANCIERA DE LOS CONTRATOS DE CONCESIÓN UNO Y DOS PARA LA PRESTACION DEL SERVICIO PUBLICO DE TRANSPORTE MASIVO DE PASAJEROS DEL SITM DEL ÁREA METROPOLITANA DE BUCARAMANGA. | 0 | 1 | \$17.083.333,00 |
| 158 | Prestación De Servicios | DIRECTA | PRESTACIÓN DE SERVICIOS DE APOYO OPERATIVO Y LOGÍSTICO EN LAS ACTIVIDADES DE INSPECCIÓN, VERIFICACIÓN, REVISIÓN, CONTROL, SEGUIMIENTO, REPORTES Y DESPACHOS PARA LA OPERACIÓN Y FUNCIONAMIENTO DEL SITM METROLÍNEA S.A EN LAS PLATAFORMAS, RUTAS, ESTACIONES CENTRALES Y DE TRANSFERENCIA | 0 | 1 | \$5.416.667,00 |

| | | | | | | |
|-----|-------------------------|---------|--|---|---|------------------|
| 159 | Prestación De Servicios | DIRECTA | PRESTACION DE SERVICIOS PROFESIONALES PARA APOYAR, ASISTIR Y REFORZAR LAS ACTIVIDADES QUE LIDERA LA OFICINA DE PRENSA Y COMUNICACIONES DE LA ENTIDAD, ASÍ COMO EL REDES SOCIALES. | 0 | 1 | \$9.166.667,00 |
| 160 | Prestación De Servicios | DIRECTA | PRESTACIÓN DE SERVICIOS DE APOYO OPERATIVO Y LOGÍSTICO EN LAS ACTIVIDADES DE INSPECCIÓN, VERIFICACIÓN, REVISIÓN, CONTROL, SEGUIMIENTO, REPORTES Y DESPACHOS PARA LA OPERACIÓN Y FUNCIONAMIENTO DEL SITM METROLÍNEA S.A. EN LAS PLATAFORMAS, RUTAS, ESTACIONES CENTRALES Y DE TRANSFERENCIA | 0 | 1 | \$5.416.667,00 |
| 161 | Prestación De Servicios | DIRECTA | PRESTACIÓN DE SERVICIOS DE APOYO OPERATIVO Y LOGÍSTICO EN LAS ACTIVIDADES DE INSPECCIÓN, VERIFICACIÓN, REVISIÓN, CONTROL, SEGUIMIENTO, REPORTES Y DESPACHOS PARA LA OPERACIÓN Y FUNCIONAMIENTO DEL SITM METROLÍNEA S.A., EN LAS PLATAFORMAS, RUTAS, ESTACIONES, CENTRALES Y DE TRANSFERENCIA. | 0 | 1 | \$5.416.667,00 |
| 162 | INTERVENCIÓN | DIRECTA | INTERVENTORÍA A LAS OBRAS DE ADECUACIÓN DE PARADAS DE BUS EN LOS SECTORES SENTIDO NORTE -SUR DEL PARQUE DE LOS NIÑOS, PARQUE TURBAY, HOSPITAL HUS, CARRERA 33 ENTRE CALLES 35 Y 36, CLUB UNIÓN Y CARRERA 33 CON CALLE 54 COLSANITAS Y REALCE DE PASAMANOS DE LAS ESTACIONES DE SAN MATEO, LA ROSITA, PROVENZA Y CAÑAVERAL DE METROLÍNEA S.A. | 0 | 1 | \$85.260.000,00 |
| 163 | INTERVENCIÓN | DIRECTA | INTERVENTORÍA A LAS OBRAS DE CONSTRUCCIÓN DE PAVIMENTO RÍGIDO PARA LAS ESTACIONES DE PARADA DEL SISTEMA INTEGRADO DE TRANSPORTE MASIVO METROLÍNEA ENTRE PAPI QUERO PIÑA Y PIEDECUESTA. | 0 | 1 | \$120.466.000,00 |
| 164 | PRESTACIÓN DE SERVICIOS | DIRECTA | EL ASEGURADOR SE OBLIGA PARA CON METROLÍNEA A EXPEDIR LA PÓLIZA PARA VEHÍCULOS | 0 | 1 | \$1.265.583,00 |
| 165 | PRESTACIÓN DE SERVICIOS | DIRECTA | PRESTACIÓN DE SERVICIOS PROFESIONALES COMO INGENIERO CIVIL EN ACTIVIDADES DE ASESORÍA TÉCNICA Y ACOMPAÑAMIENTO EN LAS DIFERENTES ETAPAS DE LOS PROCESOS CONTRACTUALES DE OBRA, CONSULTORÍA E INTERVENTORÍA DEL SISTEMA INTEGRADO DE TRANSPORTE MASIVO (SITM). | 0 | 1 | \$13.452.080,00 |

| | | | | | | |
|-----|-------------------------|---------|--|---|---|-----------------|
| 166 | PRESTACIÓN DE SERVICIOS | DIRECTA | PRESTACIÓN DE SERVICIOS COMO APOYO A LA GESTIÓN DOCUMENTAL DE LA OFICINA JURÍDICA DEL SISTEMA INTEGRADO DE TRANSPORTE MASIVO, METROLÍNEA S.A. | 0 | 1 | \$5.200.000,00 |
| 167 | PRESTACIÓN DE SERVICIOS | DIRECTA | PRESTACION DE SERVICIOS PROFESIONALES PARA LA IMPLEMENTACIÓN DE LA ESTRATEGIA DEL GOBIERNO EN LÍNEA Y DEL SISTEMA DE DESARROLLO ADMINISTRATIVO - SISTEDA APLICANDO LAS TIC, Y SOPORTADO EN LA INFRAESTRUCTURA CLOUD COMPUTING SAAS DEL SOFTWARE NEOGESTIÓN E INTEGRADO EN LA PAGINA WEB | 0 | 1 | \$29.740.000,00 |
| 168 | PRESTACIÓN DE SERVICIOS | DIRECTA | PRESTACIÓN DE SERVICIOS PROFESIONALES LLEVANDO A CABO ACTIVIDADES DE REVISORA FISCAL DEL SITM METROLÍNEA S.A. | 0 | 1 | \$22.500.000,00 |
| 169 | PRESTACIÓN DE SERVICIOS | DIRECTA | COMPRA DE LOS EQUIPOS DE COMPUTO Y DEMÁS ELEMENTOS RELACIONADOS CON SISTEMAS DE INFORMACIÓN Y COMUNICACIONES DE ACUERDO A LAS ESPECIFICACIONES TÉCNICAS DESCRIPTAS POR METROLÍNEA S.A. | 0 | 1 | \$64.612.408,00 |
| 170 | PRESTACIÓN DE SERVICIOS | DIRECTA | PRESTACIÓN DE SERVICIOS DE APOYO COMO SUPERVISOR DE NOVEDADES Y DESARROLLO DE LA OPERACIÓN DEL SITM METROLÍNEA. S.A. | 0 | 1 | \$6.650.000,00 |
| 171 | PRESTACIÓN DE SERVICIOS | DIRECTA | PRESTACION DE SERVICIOS DE APOYO EN LA COMUNICACIÓN CON LOS OPERADORES DE LAS RUTAS ALIMENTADORAS A TRAVÉS DE LOS DISPOSITIVOS TECNOLÓGICOS HABILITADOS PARA ESTE PROPÓSITO EN EL SITM METROLÍNEA S.A. | 0 | 1 | \$4.550.000,00 |
| 172 | PRESTACIÓN DE SERVICIOS | DIRECTA | PRESTACIÓN DE SERVICIOS DE APOYO OPERATIVO Y LOGÍSTICO EN LAS ACTIVIDADES DE INSPECCIÓN, VERIFICACIÓN, REVISIÓN, CONTROL, SEGUIMIENTO, REPORTES Y DESPACHOS PARA LA OPERACIÓN Y FUNCIONAMIENTO DEL SIM METROLÍNEA S.A., EN LAS PLATAFORMAS, RUTAS, ESTACIONES, CENTRALES Y DE TRANSFERENCIA. | 0 | 1 | \$4.550.000,00 |

| | | | | | | |
|-----|-------------------------|--------------------|---|---|---|------------------|
| 174 | PRESTACIÓN DE SERVICIOS | DIRECTA | PRESTACIÓN DE SERVICIO INTEGRAL DE ASEO DE LAS DIFERENTES ESTACIONES DEL SISTEMA INTEGRADO DE TRANSPORTE MASIVO CON LA MAQUINARIA, EQUIPO BÁSICO Y LOS INSUMOS DE ASEO NECESARIOS, ADÉMÁS DEL SUFICIENTE RECURSO HUMANO QUE REALICE EL SERVICIO REQUERIDO. | 0 | 1 | \$116.303.226,00 |
| 175 | PRESTACIÓN DE SERVICIOS | DIRECTA | PRESTACION DE SERVICIO DE VIGILANCIA PRIVADA EN LAS DIFERENTES ESTACIONES CENTRALES Y DE TRANSFERENCIA DEL SISTEMA INTEGRADO DE TRANSPORTE MASIVO METROLINEA, EN EL CORREDOR TRONCAL ENTRE LA AVENIDA QUEBRADA SECA, EL MUNICIPIO DE FLORIDABLANCA Y PIEDECUESTA. | 0 | 1 | \$107.580.388,00 |
| 178 | PRESTACIÓN DE SERVICIOS | DIRECTA | PRESTACIÓN DE SERVICIOS PROFESIONALES COMO ABOGADO A LA SOCIEDAD METROLINEA S.A., REPRESENTANDO A LA ENTIDAD EN LAS ACCIONES CONTRACTUALES RADICADOS 2012-170 Y 2013 - 213 Y EN LA ACCIÓN DE GRUPO RADICADO 2014-00045; ASÍ COMO PRESTAR ASESORÍA JURÍDICA A METROLINEA EN DERECHO ADMINISTRATIVO Y EN CONTRATACIÓN ESTATAL | 0 | 1 | \$500.000.000,00 |
| 180 | INTERVENCIÓN PRIVADA | INVITACIÓN PRIVADA | INTERVENTORÍA AL CONTRATO DE OBRA PARA LA RECUPERACIÓN Y REHABILITACIÓN DE LA MALLA VIAL URBANA POR DONDE CIRCULAN LAS RUTAS ALIMENTADORAS DEL SISTEMA INTEGRADO DE TRANSPORTE MASIVO EN EL MUNICIPIO DE BUCARAMANGA, EN LOS SECTORES INDICADOS POR LA DIRECCIÓN DE INFRAESTRUCTURA DE METROLINEA | 0 | 1 | \$803.235.272,00 |
| 181 | PRESTACIÓN DE SERVICIOS | DIRECTA | PRESTACIÓN DE SERVICIOS DE APOYO OPERATIVO Y LOGÍSTICO EN LAS ACTIVIDADES DE INSPECCIÓN, VERIFICACIÓN, REVISIÓN, CONTROL, SEGUIMIENTO, REPORTES Y DESPACHOS PARA LA OPERACIÓN Y FUNCIONAMIENTO DEL SITM METROLINEA S.A., EN LAS PLATAFORMAS, RUTAS, ESTACIONES, CENTRALES Y DE TRANSFERENCIA. | 0 | 1 | \$2.123.333,00 |
| 182 | PRESTACIÓN DE SERVICIOS | DIRECTA | PRESTACIÓN DE SERVICIOS PROFESIONALES PARA EL DESARROLLO DE ACTIVIDADES DE COMERCIALIZACIÓN Y MERCADEO DEL SITM. | 0 | 1 | \$2.575.000,00 |
| 183 | SEGUROS | DIRECTA | EL ASEGURADOR SE OBLIGA PARA CON METROLINEA A EXPEDIR LAS SIGUIENTES PÓLIZAS: TODO RIESGO DAÑOS MATERIALES, MANEJO GLOBAL PARA ENTIDADES OFICIALES, RESPONSABILIDAD CIVIL EXTRA CONTRACTUAL, TRANSPORTE DE VALORES. | 0 | 1 | \$40.495.950,00 |

| Nº | PRESTACIÓN DE SERVICIOS | DIRECCIÓN | DESCRIPCIÓN | Nº DE CONTRATOS EN PROCESO | Nº DE CONTRATOS EJECUTADOS | VALOR CONTRATO |
|-----|-------------------------|--------------------|---|----------------------------|----------------------------|--------------------|
| 184 | PRESTACIÓN DE SERVICIOS | DIRECTA | SUMINISTRAR A METROLÍNEA S.A. DOS (2) EJEMPLARES DEL PERIÓDICO VANGUARDIA LIBERAL DURANTE UN AÑO. | 0 | 1 | \$549.000,00 |
| 185 | CONSULTORÍ A | INVITACIÓN PRIVADA | RE DISEÑO, REVISIÓN, COMPLEMENTACIÓN Y AJUSTES DE LOS DISEÑOS PARA LA CONSTRUCCIÓN DEL PORTAL PIEDECUESTA Y DISEÑO NUEVO DEL INTERCAMBIADOR A LA ALTURA DE LA AUTOPISTA BUCARAMANGA - BOGOTÁ EN EL CRUCE DEL ACCESO A LA VÍA GUATIGUARA PARA EL SISTEMA INTEGRADO DE TRANSPORTE MASIVO. | 1 | 0 | \$1.561.708.000,00 |
| 186 | Prestación De Servicios | DIRECTA | PRESTACIÓN DE SERVICIOS INTEGRAL DE ASEO Y LIMPIEZA DE LAS DIFERENTES ESTACIONES DEL SISTEMA INTEGRADO DE TRANSPORTE MASIVO METROLÍNEA S.A., INCLUIDO, EL PERSONAL, LA MAQUINARIA, EQUIPO BÁSICO Y LOS INSUMOS DE ASEO NECESARIOS. | 0 | 1 | \$58.280.840,00 |
| 187 | Prestación De Servicios | DIRECTA | PRESTACIÓN DE SERVICIOS DE VIGILANCIA PRIVADA EN LAS DIFERENTES ESTACIONES CENTRALES Y DE TRANSFERENCIA DEL SISTEMA INTEGRADO DE TRANSPORTE MASIVO METROLÍNEA, EN EL CORREDOR TRONCAL ENTRE LA AVENIDA QUEBRADA SECA, EL MUNICIPIO DE FLORIDA BLANCA Y PIEDECUESTA. | 0 | 1 | \$46.602.877,00 |

| CONTRATOS VIGENCIA 2015 | | | | | | |
|-------------------------|-------------------------|---------------------------|--|----------------------------|----------------------------|-----------------|
| Nº CTO | CLASE DE CONTRATO | MODALIDAD DE CONTRATACIÓN | OBJETO | Nº DE CONTRATOS EN PROCESO | Nº DE CONTRATOS EJECUTADOS | VALOR CONTRATO |
| 001 | PRESTACIÓN DE SERVICIOS | DIRECTA | PRESTACIÓN DE SERVICIOS PROFESIONALES LLEVANDO A CABO ACTIVIDADES DE REVISORA FISCAL DENTRO DEL SITM METROLÍNEA S.A. | 1 | 0 | \$18.166.667,00 |
| 002 | PRESTACIÓN DE SERVICIOS | DIRECTA | PRESTAR SERVICIOS PROFESIONALES COMO ABOGADO A LA SOCIEDAD METROLÍNEA S.A., BRINDÁNDOLE ASESORÍA JURÍDICA, REPRESENTÁNDOLA JUDICIAL Y/O EXTRAJUDICIAL Y BRINDANDO ASESORÍA Y ACOMPAÑAMIENTO AL COMITÉ DE CONCILIACIÓN. | 1 | 0 | \$53.900.000,00 |

| | | | | | | |
|-----|-------------------------|---------|---|---|---|-----------------|
| 003 | PRESTACIÓN DE SERVICIOS | DIRECTA | PRESTACIÓN DE SERVICIOS PROFESIONALES COMO INGENIERO CIVIL EN ACTIVIDADES DE ASESORÍA TÉCNICA Y ACOMPAÑAMIENTO EN LAS DIFERENTES ETAPAS DE LOS PROCESOS CONTRACTUALES DE OBRA, CONSULTORÍA E INTERVENTORÍA DEL SISTEMA INTEGRADO DE TRANSPORTE MASIVO (SITM) | 1 | 0 | \$39.414.400,00 |
| 004 | PRESTACIÓN DE SERVICIOS | DIRECTA | PRESTACIÓN DE SERVICIOS PROFESIONALES BRINDANDO ASESORÍA TÉCNICA , ADMINISTRATIVA Y LOGÍSTICA EN LAS DIFERENTES ETAPAS DE LOS PROCESOS CONTRACTUALES DE OBRA, INTERVENTORÍA Y CONSULTORÍA, ASÍ COMO APOYO A LA SUPERVISIÓN DE LOS CONTRATOS QUE ADELANTA LA DIRECCIÓN DE INFRAESTRUCTURA PARA LA IMPLEMENTACIÓN DEL SITM. | 1 | 0 | \$39.414.400,00 |
| 005 | PRESTACIÓN DE SERVICIOS | DIRECTA | PRESTAR LOS SERVICIOS PROFESIONALES DE APOYO JURÍDICO A LA GERENCIA DE METROLÍNEA S.A. | 1 | 0 | \$38.115.000,00 |
| 006 | PRESTACIÓN DE SERVICIOS | DIRECTA | PRESTACIÓN DE SERVICIOS PROFESIONALES AL SITM METROLÍNEA S.A. APOYANDO A LA SUPERVISIÓN FINANCIERA DE LOS CONTRATOS DE CONCESIÓN UNO Y DOS PARA LA PRESTACIÓN DEL SERVICIO PÚBLICO DE TRANSPORTE MASIVO DE PASAJEROS DEL SITM DEL ÁREA METROPOLITANA DE BUCARAMANGA. | 1 | 0 | \$44.625.000,00 |
| 007 | PRESTACIÓN DE SERVICIOS | DIRECTA | PRESTACIÓN DE SERVICIOS COMO APOYO A LA GESTIÓN DOCUMENTAL DE LA OFICINA JURÍDICA DEL SISTEMA INTEGRADO DE TRANSPORTE MASIVO METROLÍNEA S.A. | 1 | 0 | \$14.828.000,00 |
| 008 | PRESTACIÓN DE SERVICIOS | DIRECTA | EL CONTRATISTA SE OBLIGA PARA QUE CON METROLÍNEA S.A. A PRESTAR DE MANERA AUTÓNOMA E INDEPENDIENTE SUS SERVICIOS, DESARROLLANDO LABORES DE APOYO AL PROCESO DE GESTIÓN DE SISTEMAS Y REDES. | 1 | 0 | \$14.828.000,00 |
| 009 | PRESTACIÓN DE SERVICIOS | DIRECTA | PRESTACIÓN DE SERVICIOS PROFESIONALES PARA APOYAR, ASISTIR Y REFORZAR LAS ACTIVIDADES QUE LIDERA LA OFICINA DE PRENSA Y COMUNICACIONES DE LA ENTIDAD, ASÍ COMO EL MANEJO DE REDES SOCIALES Y EL APOYO DE LAS ACTIVIDADES DE SOCIALIZACIÓN DEL SITM. | 1 | 0 | \$23.570.333,00 |

| | | | | | | |
|-----|-------------------------|---------|---|---|---|------------------|
| 010 | PRESTACION DE SERVICIOS | DIRECTA | PRESTACIÓN DE SERVICIOS DE APOYO OPERATIVO Y LOGÍSTICO EN LAS ACTIVIDADES DE INSPECCIÓN, VERIFICACIÓN, REVISIÓN, CONTROL, SEGUIMIENTO, REPORTES Y DESPACHOS PARA LA OPERACIÓN Y FUNCIONAMIENTO DEL SITM METROLÍNEA S.A., EN LAS PLATAFORMAS, RUTAS, ESTACIONES, CENTRALES Y DE TRANSFERENCIA. | 0 | 1 | \$7.189.333,00 |
| 011 | PRESTACION DE SERVICIOS | DIRECTA | PRESTACIÓN DE SERVICIOS PROFESIONALES BRINDANDO ASESORÍA TÉCNICA, ADMINISTRATIVA Y LOGÍSTICA EN LAS DIFERENTES ETAPAS DE LOS PROCESOS CONTRACTUALES DE OBRA, INTERVENTORÍA Y CONSULTORÍA, ASÍ COMO APOYO EN LA SUPERVISIÓN DE LOS CONTRATOS QUE ADELANTE LA DIRECCIÓN DE INFRAESTRUCTURA PARA LA IMPLEMENTACIÓN DEL SITM. | 1 | 0 | \$36.624.000,00 |
| 012 | PRESTACION DE SERVICIOS | DIRECTA | CONTRATO DE SUMINISTRO, DISEÑO E IMPRESIÓN DE 550.000 MIL PERIÓDICOS, PARA EL SITM METROLÍNEA S.A. | 1 | 0 | \$95.700.000,00 |
| 013 | PRESTACION DE SERVICIOS | DIRECTA | CONTRATAR LA PRESTACIÓN DEL SERVICIO DE VIGILANCIA Y SEGURIDAD PRIVADA PARA LA INFRAESTRUCTURA DEL SISTEMA METROLÍNEA Y LAS INSTALACIONES ADMINISTRATIVAS DE METROLÍNEA | 1 | 0 | \$627.637.030,00 |
| 014 | PRESTACION DE SERVICIOS | DIRECTA | EL ASEGURADOR SE OBLIGA PARA CON METROLÍNEA A EXPEDIR LAS SIGUIENTES PÓLIZAS: TODO RIESGO DAÑO MATERIALES, MANEJO GLOBAL PARA ENTIDADES OFICIALES , RESPONSABILIDAD CIVIL CONTRACTUAL, TRANSPORTE DE VALORES, SEGURO DE AUTOMÓVILES, SEGUROS DE DAÑOS CAUSADOS A LAS PERSONAS EN ACCIDENTES DE TRANSITO SOAT, RESPONSABILIDAD CIVIL SERVICIOS PÚBLICOS. | 1 | 0 | \$267.228.526,00 |
| 015 | PRESTACION DE SERVICIOS | DIRECTA | CONTRATAR LA PRESTACIÓN DEL SERVICIO INTEGRAL DE ASEO INCLUYENDO EL SUMINISTRO DE INSUMOS NECESARIOS PARA EL SERVICIO DE ASEO PARA LA INFRAESTRUCTURA DEL SISTEMA METROLÍNEA Y LAS INSTALACIONES ADMINISTRATIVAS DE METROLÍNEA | 1 | 0 | \$56.988.582,00 |
| 016 | PRESTACION DE SERVICIOS | DIRECTA | PRESTACIÓN DE SERVICIO DE HOSTING, CUENTAS DE CORREO ELECTRÓNICO Y SERVICIO DE MAILING (CORREO MASIVO) A METROLÍNEA S.A. | 1 | 0 | \$8.969.352,00 |

| | | | | | | |
|-----|-------------------------|---------|--|---|---|------------------|
| 017 | PRESTACION DE SERVICIOS | DIRECTA | PRESTACIÓN DE SERVICIOS PROFESIONALES PARA EL DESARROLLO DE ACTIVIDADES DE COMERCIALIZACIÓN Y MERCADEO DEL SITM. | 1 | 0 | \$26.700.000,00 |
| 018 | PRESTACION DE SERVICIOS | DIRECTA | PRESTAR SERVICIOS PROFESIONALES COMO ABOGADO A LA SOCIEDAD METROLÍNEA S.A., BRINDÁNDOLE ASESORÍA JURÍDICA, REPRESENTÁNDOLA JUDICIAL Y/ O EXTRAJUDICIALMENTE Y BRINDANDO ASESORÍA Y ACOMPAÑAMIENTO AL COMITÉ DE CONCILIACIÓN Y AL COMITÉ DE MULTAS DE LA ENTIDAD. | 1 | 0 | \$48.982.000,00 |
| 019 | PRESTACION DE SERVICIOS | DIRECTA | PRESTACION DE SERVICIOS PROFESIONALES DE APOYO A LA DIRECCIÓN DE PLANEACIÓN EN LA ELABORACIÓN, REVISIÓN Y CONSOLIDACIÓN DE INFORMES RELACIONADOS CON LA OPERACIÓN DEL SITM METROLÍNEA S.A., DILIGENCIAMIENTO DE FORMATOS Y APOYO A LA GESTIÓN DOCUMENTAL DE LA ENTIDAD. | 1 | 0 | \$25.915.000,00 |
| 020 | PRESTACION DE SERVICIOS | DIRECTA | MANTENIMIENTO PREVENTIVO, RUTINARIO Y CORRECTIVO SOBRE LAS 148 PUERTAS AUTOMÁTICAS DE LAS ESTACIONES DEL SISTEMA INTEGRADO DE TRANSPORTE MASIVO METROLÍNEA S.A. EN BUCARAMANGA Y SU ÁREA METROPOLITANA. | 1 | 0 | \$188.097.688,00 |
| 022 | PRESTACION DE SERVICIOS | DIRECTA | PRESTACIÓN DE SERVICIOS DE APOYO EN LA REVISIÓN, ELABORACIÓN Y CONSOLIDACIÓN DE INFORMES E INSUMOS DE LA DIRECCIÓN TÉCNICA DE OPERACIONES DEL SITM METROLÍNEA S.A. | 1 | 0 | \$24.875.153,00 |
| 023 | PRESTACION DE SERVICIOS | DIRECTA | PRESTACIÓN DE SERVICIOS DE APOYO PARA ATENDER LOS PQRS VERBALES Y ESCRITA EN LO CONCERNIENTE A LA OPERACIÓN DEL SITM PRESENTADAS POR LOS USUARIOS EN LAS INSTALACIONES ADMINISTRATIVAS OPERATIVAS Y SUS ÁREAS DE INFLUENCIA DE METROLÍNEA S.A. ASÍ COMO, SOPORTE EN TODO LO RELACIONADO CON LA GESTIÓN DOCUMENTAL DE LA ENTIDAD. | 1 | 0 | \$14.064.133,00 |
| 024 | PRESTACION DE SERVICIOS | DIRECTA | PRESTACIÓN DE SERVICIOS DE APOYO OPERATIVO Y LOGÍSTICO EN LAS ACTIVIDADES DE INSPECCIÓN, VERIFICACIÓN, REVISIÓN, CONTROL, SEGUIMIENTO, REPORTES Y DESPACHOS PARA LA OPERACIÓN Y FUNCIONAMIENTO DEL SITM METROLÍNEA S.A., EN LAS PLATAFORMAS, RUTAS, ESTACIONES CENTRALES Y DE TRASFERENCIA. | 1 | 0 | \$14.064.133,00 |

| | | | | | | |
|-----|-------------------------|---------|--|---|---|-----------------|
| 025 | PRESTACION DE SERVICIOS | DIRECTA | PRESTACIÓN DE SERVICIOS DE APOYO OPERATIVO Y LOGÍSTICO EN LAS ACTIVIDADES DE INSPECCIÓN, VERIFICACIÓN, REVISIÓN Y CONTROL, SEGUIMIENTO, REPORTES Y DESPACHOS PARA LA OPERACIÓN Y FUNCIONAMIENTO DEL SITM METROLÍNEA S.A., EN LAS PLATAFORMAS, RUTAS, ESTACIONES CENTRALES Y DE TRASFERENCIA. | 1 | 0 | \$14.064.133,00 |
| 026 | PRESTACION DE SERVICIOS | DIRECTA | PRESTACIÓN DE SERVICIOS DE APOYO OPERATIVO Y LOGÍSTICO EN LAS ACTIVIDADES DE INSPECCIÓN, VERIFICACIÓN, REVISIÓN Y CONTROL, SEGUIMIENTO, REPORTES Y DESPACHOS PARA LA OPERACIÓN Y FUNCIONAMIENTO DEL SITM METROLÍNEA S.A., EN LAS PLATAFORMAS, RUTAS, ESTACIONES CENTRALES Y DE TRASFERENCIA. | 0 | 1 | \$14.064.133,00 |
| 027 | PRESTACION DE SERVICIOS | DIRECTA | PRESTACIÓN DE SERVICIOS DE APOYO OPERATIVO Y LOGÍSTICO EN LAS ACTIVIDADES DE INSPECCIÓN, VERIFICACIÓN, REVISIÓN Y CONTROL, SEGUIMIENTO, REPORTES Y DESPACHOS PARA LA OPERACIÓN Y FUNCIONAMIENTO DEL SITM METROLÍNEA S.A., EN LAS PLATAFORMAS, RUTAS, ESTACIONES CENTRALES Y DE TRASFERENCIA. | 1 | 0 | \$14.064.133,00 |
| 028 | PRESTACION DE SERVICIOS | DIRECTA | PRESTACIÓN DE SERVICIOS DE APOYO OPERATIVO Y LOGÍSTICO EN LAS ACTIVIDADES DE INSPECCIÓN, VERIFICACIÓN, REVISIÓN Y CONTROL, SEGUIMIENTO, REPORTES Y DESPACHOS PARA LA OPERACIÓN Y FUNCIONAMIENTO DEL SITM METROLÍNEA S.A., EN LAS PLATAFORMAS, RUTAS, ESTACIONES CENTRALES Y DE TRASFERENCIA. | 1 | 0 | \$14.064.133,00 |
| 029 | PRESTACION DE SERVICIOS | DIRECTA | PRESTACIÓN DE SERVICIOS DE APOYO OPERATIVO Y LOGÍSTICO EN LAS ACTIVIDADES DE INSPECCIÓN, VERIFICACIÓN, REVISIÓN Y CONTROL, SEGUIMIENTO, REPORTES Y DESPACHOS PARA LA OPERACIÓN Y FUNCIONAMIENTO DEL SITM METROLÍNEA S.A., EN LAS PLATAFORMAS, RUTAS, ESTACIONES CENTRALES Y DE TRASFERENCIA. | 1 | 0 | \$14.064.133,00 |

| | | | | | | |
|-----|-------------------------|---------|--|---|---|-----------------|
| 030 | PRESTACION DE SERVICIOS | DIRECTA | PRESTACIÓN DE SERVICIOS DE APOYO OPERATIVO Y LOGÍSTICO EN LAS ACTIVIDADES DE INSPECCIÓN, VERIFICACIÓN, REVISIÓN Y CONTROL, SEGUIMIENTO, REPORTES Y DESPACHOS PARA LA OPERACIÓN Y FUNCIONAMIENTO DEL SITM METROLÍNEA S.A., EN LAS PLATAFORMAS, RUTAS, ESTACIONES CENTRALES Y DE TRASFERENCIA. | 1 | 0 | \$14.064.133,00 |
| 031 | PRESTACION DE SERVICIOS | DIRECTA | PRESTACIÓN DE SERVICIOS DE APOYO OPERATIVO Y LOGÍSTICO EN LAS ACTIVIDADES DE INSPECCIÓN, VERIFICACIÓN, REVISIÓN Y CONTROL, SEGUIMIENTO, REPORTES Y DESPACHOS PARA LA OPERACIÓN Y FUNCIONAMIENTO DEL SITM METROLÍNEA S.A., EN LAS PLATAFORMAS, RUTAS, ESTACIONES CENTRALES Y DE TRASFERENCIA. | 1 | 0 | \$14.064.133,00 |
| 032 | PRESTACION DE SERVICIOS | DIRECTA | PRESTACIÓN DE SERVICIOS DE APOYO PARA EL REPORTE DE FALLAS EN LOS SISTEMAS DE ATENCIÓN AL USUARIO AL CONCESIONARIO RESPECTIVO DEL SITM METROLÍNEA S.A. | 1 | 0 | \$14.064.133,00 |
| 033 | PRESTACION DE SERVICIOS | DIRECTA | PRESTACIÓN DE SERVICIOS DE APOYO EN LA COMUNICACIÓN CON LOS OPERADORES DE LAS RUTAS DEL SISTEMA A TRAVÉS DE LOS DISPOSITIVO TECNOLÓGICOS HABILITADOS PARA ESTE PROPÓSITO EN EL SITM METROLÍNEA S.A. | 1 | 0 | \$14.064.133,00 |
| 034 | PRESTACION DE SERVICIOS | DIRECTA | PRESTACIÓN DE SERVICIOS DE APOYO EN LA COMUNICACIÓN CON LOS OPERADORES DE LAS RUTAS DEL SISTEMA A TRAVÉS DE LOS DISPOSITIVO TECNOLÓGICOS HABILITADOS PARA ESTE PROPÓSITO EN EL SITM METROLÍNEA S.A. | 1 | 0 | \$14.064.133,00 |
| 035 | PRESTACION DE SERVICIOS | DIRECTA | PRESTACIÓN DE SERVICIOS DE APOYO COMO SUPERVISOR DE NOVEDADES Y DESARROLLO DE LA OPERACIÓN DEL SITM METROLÍNEA S.A. | 1 | 0 | \$20.553.667,00 |
| 036 | PRESTACION DE SERVICIOS | DIRECTA | PRESTACIÓN DE SERVICIOS DE APOYO PARA REALIZAR ACTIVIDADES DE CONTROL DE LA OPERACIÓN EN LAS DIFERENTES RUTAS DEL SITM METROLÍNEA S.A. | 1 | 0 | \$21.166.103,00 |
| 037 | PRESTACION DE SERVICIOS | DIRECTA | PRESTACIÓN DE SERVICIOS DE APOYO PARA REALIZAR ACTIVIDADES DE CONTROL DE LA OPERACIÓN EN LAS DIFERENTES RUTAS EL SITM METROLÍNEA S.A. | 1 | 0 | \$21.166.103,00 |
| 038 | PRESTACION DE SERVICIOS | DIRECTA | PRESTACIÓN DE SERVICIOS DE APOYO PARA REALIZAR ACTIVIDADES DE CONTROL DE LA OPERACIÓN EN LAS DIFERENTES RUTAS DEL SITM METROLÍNEA S.A. | 1 | 0 | \$21.166.103,00 |

| | | | | | | |
|-----|-------------------------|---------|---|---|---|-----------------|
| 039 | PRESTACION DE SERVICIOS | DIRECTA | PRESTACIÓN DE SERVICIOS DE APOYO PARA REALIZAR ACTIVIDADES DE CONTROL DE LA OPERACIÓN EN LAS DIFERENTES RUTAS DEL SITM METROLÍNEA S.A. | 1 | 0 | \$21.166.103,00 |
| 040 | PRESTACION DE SERVICIOS | DIRECTA | PRESTACIÓN DE SERVICIOS DE APOYO PARA REALIZAR ACTIVIDADES DE CONTROL DE LA OPERACIÓN EN LAS DIFERENTES RUTAS DEL SITM METROLÍNEA S.A. | 1 | 0 | \$21.166.103,00 |
| 041 | PRESTACION DE SERVICIOS | DIRECTA | PRESTACIÓN DE SERVICIOS DE APOYO EN LAS COMUNICACIONES CON LOS OPERADORES DE LAS RUTAS DEL SISTEMA A TRAVÉS DE LOS DISPOSITIVOS TECNOLÓGICOS HABILITADOS PARA ESTE PROPÓSITO EN EL SITM METROLÍNEA S.A. | 1 | 0 | \$14.064.133,00 |
| 042 | PRESTACION DE SERVICIOS | DIRECTA | PRESTACIÓN DE SERVICIOS DE APOYO OPERATIVO Y LOGÍSTICO EN LAS ACTIVIDADES DE INSPECCIÓN, VERIFICACIÓN, REVISIÓN, CONTROL, SEGUIMIENTO, REPORTES Y DESPACHOS PARA LA OPERACIÓN Y FUNCIONAMIENTO DEL SITM METROLÍNEA S.A., EN LAS PLATAFORMAS, RUTAS, ESTACIONES CENTRALES Y DE TRANSFERENCIA. | 1 | 0 | \$14.064.133,00 |
| 043 | PRESTACION DE SERVICIOS | DIRECTA | PRESTACIÓN DE SERVICIOS DE APOYO OPERATIVO Y LOGÍSTICO EN LAS ACTIVIDADES DE INSPECCIÓN, VERIFICACIÓN, REVISIÓN Y CONTROL, SEGUIMIENTO, REPORTES Y DESPACHOS PARA LA OPERACIÓN Y FUNCIONAMIENTO DEL SITM METROLÍNEA S.A., EN LAS PLATAFORMAS, RUTAS, ESTACIONES CENTRALES Y DE TRANSFERENCIA. | 1 | 0 | \$14.064.133,00 |
| 044 | PRESTACION DE SERVICIOS | DIRECTA | PRESTACIÓN DE SERVICIOS DE APOYO PARA REALIZAR ACTIVIDADES DE CONTROL DE LA OPERACIÓN EN LAS DIFERENTES RUTAS DEL SITM METROLÍNEA S.A. | 0 | 1 | \$21.166.130,00 |
| 045 | PRESTACION DE SERVICIOS | DIRECTA | PRESTACIÓN DE SERVICIOS DE APOYO OPERATIVO Y LOGÍSTICO EN LAS ACTIVIDADES DE INSPECCIÓN, VERIFICACIÓN, REVISIÓN Y CONTROL, SEGUIMIENTO, REPORTES Y DESPACHOS PARA LA OPERACIÓN Y FUNCIONAMIENTO DEL SITM METROLÍNEA S.A., EN LAS PLATAFORMAS, RUTAS, ESTACIONES CENTRALES Y DE TRANSFERENCIA. | 1 | 0 | \$14.064.133,00 |
| 046 | PRESTACION DE SERVICIOS | DIRECTA | PRESTACIÓN DE SERVICIOS DE APOYO OPERATIVO Y LOGÍSTICO EN LAS ACTIVIDADES DE INSPECCIÓN, VERIFICACIÓN, REVISIÓN Y CONTROL, SEGUIMIENTO, REPORTES Y DESPACHOS PARA LA OPERACIÓN Y FUNCIONAMIENTO DEL SITM METROLÍNEA S.A., EN | 0 | 1 | \$14.064.133,00 |

| | | | | | | |
|-----|-------------------------|---------|---|---|---|-----------------|
| 047 | PRESTACION DE SERVICIOS | DIRECTA | LAS PLATAFORMAS, RUTAS, ESTACIONES CENTRALES Y DE TRASFERENCIA. PRESTACIÓN DE SERVICIOS DE APOYO OPERATIVO Y LOGÍSTICO EN LAS ACTIVIDADES DE INSPECCIÓN, VERIFICACIÓN, REVISIÓN Y CONTROL, SEGUIMIENTO, REPORTES Y DESPACHOS PARA LA OPERACIÓN Y FUNCIONAMIENTO DEL SITM METROLÍNEA S.A., EN LAS PLATAFORMAS, RUTAS, ESTACIONES CENTRALES Y DE TRASFERENCIA. | 1 | 0 | \$14.064.133,00 |
| 048 | PRESTACION DE SERVICIOS | DIRECTA | PRESTACIÓN DE SERVICIOS DE APOYO OPERATIVO Y LOGÍSTICO EN LAS ACTIVIDADES DE INSPECCIÓN, VERIFICACIÓN, REVISIÓN Y CONTROL, SEGUIMIENTO, REPORTES Y DESPACHOS PARA LA OPERACIÓN Y FUNCIONAMIENTO DEL SITM METROLÍNEA S.A., EN LAS PLATAFORMAS, RUTAS, ESTACIONES CENTRALES Y DE TRASFERENCIA. | 0 | 1 | \$2.960.000,00 |
| 049 | PRESTACION DE SERVICIOS | DIRECTA | PRESTACIÓN DE SERVICIOS DE APOYO OPERATIVO Y LOGÍSTICO EN LAS ACTIVIDADES DE INSPECCIÓN, VERIFICACIÓN, REVISIÓN Y CONTROL, SEGUIMIENTO, REPORTES Y DESPACHOS PARA LA OPERACIÓN Y FUNCIONAMIENTO DEL SITM METROLÍNEA S.A., EN LAS PLATAFORMAS, RUTAS, ESTACIONES CENTRALES Y DE TRASFERENCIA. | 1 | 0 | \$14.064.133,00 |
| 050 | PRESTACION DE SERVICIOS | DIRECTA | PRESTACIÓN DE SERVICIOS DE APOYO OPERATIVO Y LOGÍSTICO EN LAS ACTIVIDADES DE INSPECCIÓN, VERIFICACIÓN, REVISIÓN Y CONTROL, SEGUIMIENTO, REPORTES Y DESPACHOS PARA LA OPERACIÓN Y FUNCIONAMIENTO DEL SITM METROLÍNEA S.A., EN LAS PLATAFORMAS, RUTAS, ESTACIONES CENTRALES Y DE TRASFERENCIA. | 0 | 1 | \$2.696.000,00 |
| 051 | PRESTACION DE SERVICIOS | DIRECTA | PRESTACIÓN DE SERVICIOS DE APOYO EN EL SEGUIMIENTO DE LOS PLANES DE INDUCCIÓN, CAPACITACIÓN DE LOS CONDUCTORES DEL SITM, CUMPLIMIENTO A LA DOCUMENTACIÓN DE CONDUCTORES Y VEHÍCULOS DEL SISTEMA, ADEMÁS DE APOYAR EN LAS LABORES DE REGISTRO DE INDICADORES Y ESTADÍSTICAS PARA LA OPERACIÓN. | 1 | 0 | \$13.929.333,00 |
| 052 | PRESTACION DE SERVICIOS | DIRECTA | PRESTACIÓN DE SERVICIOS PARA EL SEGUIMIENTO JURÍDICO, GENERACIÓN D REQUERIMIENTOS Y PROCESOS SANCCIONATORIOS SOBRE DEL CUMPLIMIENTO CONTRACTUAL DE LOS CONCESIONARIOS DE OPERACIÓN Y RECAUDO DEL SITM Y APOYO | 1 | 0 | \$26.866.667,00 |

| | | | | | | |
|-----|-------------------------|---------|--|---|---|-----------------|
| 053 | PRESTACION DE SERVICIOS | DIRECTA | JURÍDICO A LA DIRECCIÓN DE OPERACIONES EN LOS ASUNTOS A SU CARGO. | 1 | 0 | \$13.839.467,00 |
| 054 | PRESTACION DE SERVICIOS | DIRECTA | PRESTACIÓN DE SERVICIOS DE APOYO OPERATIVO Y LOGÍSTICO EN LAS ACTIVIDADES DE INSPECCIÓN, VERIFICACIÓN, REVISIÓN Y CONTROL, SEGUIMIENTO, REPORTES Y DESPACHOS PARA LA OPERACIÓN Y FUNCIONAMIENTO DEL SITM METROLÍNEA S.A., EN LAS PLATAFORMAS, RUTAS, ESTACIONES CENTRALES Y DE TRASFERENCIA. | 1 | 0 | \$13.839.467,00 |
| 055 | PRESTACION DE SERVICIOS | DIRECTA | PRESTACIÓN DE SERVICIOS DE APOYO OPERATIVO Y LOGÍSTICO EN LAS ACTIVIDADES DE INSPECCIÓN, VERIFICACIÓN, REVISIÓN Y CONTROL, SEGUIMIENTO, REPORTES Y DESPACHOS PARA LA OPERACIÓN Y FUNCIONAMIENTO DEL SITM METROLÍNEA S.A., EN LAS PLATAFORMAS, RUTAS, ESTACIONES CENTRALES Y DE TRASFERENCIA. | 1 | 0 | \$13.839.467,00 |
| 056 | OTROS | DIRECTA | COMPRA DE SILLAS, MESA PARA LA SALA DE JUNTAS Y ARCHIVADORES PARA LA OFICINA DE SECRETARÍA GENERAL Y DIRECCIÓN DE OPERACIONES DE METROLÍNEA S.A. | 1 | 0 | \$6.786.601,00 |
| 057 | PRESTACION DE SERVICIOS | DIRECTA | DISEÑO, ELABORACIÓN E INSTALACIÓN DE SEÑALÉTICA PARA EL PARQUE UIS DEL SISTEMA INTEGRADO DE TRANSPORTE MASIVO-METROLÍNEA S.A. UBICADO EN EL PAR VIAL CARRERA 25 Y 26 CON CALLES 10 Y 11, EN LA CIUDAD DE BUCARAMANGA, SECTOR BARRIO LA UNIVERSIDAD. | 1 | 0 | \$75.789.621,00 |
| 058 | PRESTACION DE SERVICIOS | DIRECTA | COMPRA DE EQUIPOS DE COMPUTO, E IMPRESORAS Y FOTOCOPIADORA CON DESTINO A LAS DIFERENTES OFICINAS DE METROLÍNEA S.A. | 1 | 0 | \$29.999.924,00 |

| | | | | | | |
|-----|-------------------------|---------|---|---|---|------------------|
| 059 | PRESTACION DE SERVICIOS | DIRECTA | CONTRATAR LA PRESTACIÓN DE SERVICIO INTEGRAL DE ASEO INCLUYENDO EL SUMINISTRO DE INSUMOS NECESARIOS PARA EL SERVICIO DE ASEO PARA LA INFRAESTRUCTURA DEL SISTEMA METROLÍNEA Y LAS INSTALACIONES ADMINISTRATIVAS DE METROLÍNEA | 1 | 0 | \$130.317.976,00 |
| 060 | PRESTACION DE SERVICIOS | DIRECTA | PRESTACIÓN DE SERVICIOS PROFESIONALES BRINDANDO ASESORÍA TÉCNICA, ADMINISTRATIVA Y LOGÍSTICA DE LAS DIFERENTES ETAPAS DE LOS PROCESOS CONTRACTUALES DE OBRA, INTERVENTORÍA Y CONSULTORÍA, ASÍ COMO EL APOYO EN LA SUPERVISIÓN DE LOS CONTRATOS QUE ADELANTE LA SUPERVISIÓN DE INFRAESTRUCTURA PARA LA IMPLEMENTACIÓN DEL SITM | 1 | 0 | \$44.000.000,00 |
| 061 | PRESTACION DE SERVICIOS | DIRECTA | PRESTACIÓN DE SERVICIOS PARA EL MANTENIMIENTO DEL VEHÍCULO MARCA TRACKER, MODELO 2014 PLACAS OSB 058, COLOR BLANCO, INCLUIDO EL SUMINISTRO DE REPUESTOS ORIGINALES Y NUEVOS Y MANO DE OBRA. | 1 | 0 | \$6.306.920,00 |
| 062 | PRESTACION DE SERVICIOS | DIRECTA | PRESTACION DE SERVICIOS PROFESIONALES AL SITM METROLÍNEA S.A. APOYANDO LA SUPERVISIÓN FINANCIERA DE LOS CONTRATOS DE CONCESIÓN DEL SISTEMA DE RECAUDO Y CONTROL DEL SITM ÁREA METROPOLITANA DE BUCARAMANGA | 1 | 0 | \$20.900.000,00 |
| 063 | PRESTACION DE SERVICIOS | DIRECTA | PRESTACIÓN DE SERVICIOS PROFESIONALES AL SITM METROLÍNEA S.A. APOYANDO EN TODO EL PROCESO DE IMPLEMENTACIÓN DE LAS NORMAS INTERNACIONALES DE LA INFORMACIÓN FINANCIERA NIF. | 1 | 0 | \$20.900.000,00 |
| 064 | PRESTACION DE SERVICIOS | DIRECTA | PRESTACIÓN DE SERVICIOS DE MANTENIMIENTO INTEGRAL PREVENTIVO, CORRECTIVO INCLUIDO SUMINISTRO DE REPUESTOS ORIGINALES NUEVOS Y MANO DE OBRA PARA LOS EQUIPOS DE COMPUTO E IMPRESORAS DE METROLÍNEA S.A.A | 1 | 0 | \$13.021.969,00 |
| 065 | PRESTACION DE SERVICIOS | DIRECTA | PRESTACIÓN DE SERVICIOS DE APOYO A LA ORGANIZACIÓN Y EJECUCIÓN DE LOS DIFERENTES PROGRAMAS, CAMPAÑAS, EVENTOS Y ACTIVIDADES MERCADEO, SENSIBILIZACIÓN, SOCIALIZACIÓN Y FIDELIZACIÓN DE LOS USUARIOS DEL SITM METROLÍNEA. | 1 | 0 | \$10.800.000,00 |
| 066 | PRESTACION DE SERVICIOS | DIRECTA | PRESTACIÓN DE SERVICIOS DE APOYO A LA ORGANIZACIÓN Y EJECUCIÓN DE LOS DIFERENTES PROGRAMAS, CAMPAÑAS, EVENTOS | 1 | 0 | \$10.800.000,00 |

| SERVICIOS | | | | | | |
|-----------|-------------------------|---------|--|---|---|------------------|
| 067 | PRESTACION DE SERVICIOS | DIRECTA | | 1 | 0 | \$7.484.320,00 |
| | | | Y ACTIVIDADES MERCADEO, SENSIBILIZACIÓN, SOCIALIZACIÓN Y FIDELIZACIÓN DE LOS USUARIOS DEL SITM METROLÍNEA. | | | |
| 068 | OTROS | DIRECTA | | 1 | 0 | \$90.480.000,00 |
| | | | MANTENIMIENTO PREVENTIVO Y CORRECTIVO Y SUMINISTRO DE REPUESTOS ORIGINALES PARA EL GENERADOR DIESEL INDUSTRIAL ENERMAX BY CUMMINIS GD 350C Y SU CORRESPONDIENTE GRUPO ELECTRÓGENO Y LA REVISIÓN Y ADECUACIÓN DE LOS BREAKER Y ACOMETIDAS ELÉCTRICAS, INSTALADAS EN LA ESTACIÓN DE TRANSFERENCIA DE PROVENZA OCCIDENTAL METROLÍNEA S.A. | | | |
| | | | CONSULTORÍA PARA LA REESTRUCTURACIÓN DEL ESQUEMA OPERACIONAL ACTUAL DEL SITM METROLÍNEA CON LA INCORPORACIÓN DE LA ZONA NORTE DE BUCARAMANGA Y ANALISIS TÉCNICA, FINANCIERO Y OPERACIONAL DE LA UTILIZACIÓN DE LOS BUSES CONVENCIONALES DE DIFERENTES TIPO LOGIAS PARA LA OPERACIÓN DEL SITM METROLÍNEA EN EL NORTE DE BUCARAMANGA. | | | |
| 069 | PRESTACION DE SERVICIOS | DIRECTA | | 1 | 0 | \$14.460.000,00 |
| | | | PRESTAR EL SERVICIO DE SOPORTE Y ACTUALIZACIÓN TIPO BRONZE SEGÚN ACUERDO DE NIVEL DE SERVICIO FT_064.BRONZE, PARA LOS MÓDULOS DE LA SOLUCIÓN SYSMAN SOFTWARE DIRECCIÓN ESTRATÉGICA EFECTIVA, DE : CONTABILIDAD, TESORERÍA, CONTROL PRESUPUESTAL, ALMACÉN E INVENTARIOS, NOMINA Y PLAN DE COMPRAS, UTILITARIOS DE PAC, INFORMES MINISTERIO DE TRANSPORTE , CONTADURÍA GENERAL, EXÓGENA, SIA QUE SE ENCUENTREN INSTALADAS SOBRE LA BASE DE DATOS SQL - EXPRESS, HERRAMIENTA VISUAL BASIC FOR APPLICATIONS, PLATAFORMA WINDOWS, INCLUYENDO LA ACTUALIZACIÓN DEL SOTFWARE A LA NORMATIVIDAD NIIF, POR LA VIGENCIA 2015 Y HASTA EL 30 DE DICIEMBRE DE 2015. | | | |
| 070 | SUMINISTRO | DIRECTA | | 1 | 0 | \$153.276.639,00 |
| | | | SUMINISTRO DE PAPELERÍA, ÚTILES DE ESCRITORIO, ARTÍCULOS DE OFICINA, ASEO, CAFETERÍA, BOTIQUÍN Y OTROS DE ACUERDO A LAS ESPECIFICACIONES Y CARACTERÍSTICAS SOLICITADAS POR METROLÍNEA | | | |

| | | | | | | |
|-----|-------------------------|---------|--|---|---|-----------------|
| 071 | PRESTACION DE SERVICIOS | DIRECTA | PRESTACIÓN DE SERVICIOS DE APOYO OPERATIVO Y LOGÍSTICO EN LAS ACTIVIDADES INSPECCIÓN, VERIFICACIÓN, REVISIÓN, CONTROL, SEGUIMIENTO, REPORTES Y DESPACHOS PARA LA OPERACIÓN Y FUNCIONAMIENTO DEL SITM METROLÍNEA S.A., EN LAS PLATAFORMAS, RUTAS, ESTACIONES CENTRALES Y DE TRANSFERENCIA. | 1 | 0 | \$12.311.733,00 |
| 072 | PRESTACION DE SERVICIOS | DIRECTA | PRESTACIÓN DE SERVICIOS DE APOYO EN LA COMUNICACIÓN CON LOS OPERADORES DE LAS RUTAS ALIMENTADORAS A TRAVÉS DE LOS DISPOSITIVOS TECNOLÓGICOS HABILITADOS PARA ESTE PROPÓSITO EN EL SITM METROLÍNEA S.A. | 1 | 0 | \$12.311.733,00 |
| 073 | PRESTACION DE SERVICIOS | DIRECTA | PRESTACIÓN DE SERVICIOS DE APOYO EN LA COMUNICACIÓN CON LOS OPERADORES DE LAS RUTAS ALIMENTADORAS A TRAVÉS DE LOS DISPOSITIVOS TECNOLÓGICOS HABILITADOS PARA ESTE PROPÓSITO EN EL SITM METROLÍNEA S.A. | 1 | 0 | \$11.458.000,00 |
| 074 | PRESTACION DE SERVICIOS | DIRECTA | PRESTACIÓN DE SERVICIOS DE APOYO PARA REALIZAR ACTIVIDADES DE CONTROL DE LA OPERACIÓN EN LAS DIFERENTES RUTAS DEL SITM METROLÍNEA S.A. | 1 | 0 | \$17.176.327,00 |
| 075 | PRESTACION DE SERVICIOS | DIRECTA | PRESTACIÓN DE SERVICIOS DE APOYO OPERATIVO Y LOGÍSTICO EN LAS ACTIVIDADES DE INSPECCIÓN, VERIFICACIÓN, REVISIÓN, CONTROL, SEGUIMIENTO, REPORTES Y DESPACHOS PARA LA OPERACIÓN Y FUNCIONAMIENTO DEL SITM METROLÍNEA S.A., EN LAS PLATAFORMAS, RUTAS, ESTACIONES CENTRALES Y DE TRANSFERENCIA. | 1 | 0 | \$12.311.733,00 |
| 076 | PRESTACION DE SERVICIOS | DIRECTA | PRESTACIÓN DE SERVICIOS DE APOYO OPERATIVO Y LOGÍSTICO EN LA ACTIVIDADES INSPECCIÓN, VERIFICACIÓN, REVISIÓN, CONTROL, SEGUIMIENTO, REPORTES Y DESPACHOS PARA LA OPERACIÓN Y FUNCIONAMIENTO DEL SITM METROLÍNEA S.A., EN LAS PLATAFORMAS, RUTAS, ESTACIONES CENTRALES Y DE TRANSFERENCIA. | 1 | 0 | \$11.233.333,00 |
| 077 | PRESTACION DE SERVICIOS | DIRECTA | PRESTACIÓN DE SERVICIOS DE APOYO OPERATIVO Y LOGÍSTICO EN LA ACTIVIDADES INSPECCIÓN, VERIFICACIÓN, REVISIÓN, CONTROL, SEGUIMIENTO, REPORTES Y DESPACHOS PARA LA OPERACIÓN Y FUNCIONAMIENTO DEL SITM METROLÍNEA S.A., EN LAS PLATAFORMAS, RUTAS, ESTACIONES CENTRALES Y DE TRANSFERENCIA. | 1 | 0 | \$12.311.733,00 |



Nit.830.507.387-3

INFORME

10.60.1.1.F0

| | | | | | | |
|-----|-------------------------|---------|---|---|---|------------------|
| 078 | PRESTACION DE SERVICIOS | DIRECTA | PRESTACIÓN DE SERVICIOS PROFESIONALES DE APOYO A LA ELABORACIÓN Y SEGUIMIENTO DE LAS ORDENES DE SERVICIOS OPERACIONALES DEL SITM METROLINEA | 1 | 0 | \$18.970.187,00 |
| 079 | PRESTACION DE SERVICIOS | DIRECTA | PRESTACIÓN DE SERVICIOS PROFESIONALES LLEVANDO A CABO ACTIVIDADES DE REVISORÍA FISCAL DENTRO DEL SITM METROLINEA S.A. | 1 | 0 | \$64.960.000,00 |
| 080 | SUMINISTRO | DIRECTA | SUMINISTRO DE COMBUSTIBLE Y SERVICIO DE LAVADO PARA EL VEHÍCULO DE PROPIEDAD DE METROLINEA S | 1 | 0 | \$6.917.520,00 |
| 081 | PRESTACION DE SERVICIOS | DIRECTA | CONTRATAR LA PRESTACIÓN DE SERVICIO INTEGRAL DE ASEO, INCLUYENDO EL SUMINISTRO DE INSUMOS NECESARIOS PARA EL SERVICIO DE ASEO PARA LA INFRAESTRUCTURA DEL SISTEMA Y LAS INSTALACIONES ADMINISTRATIVAS DE METROLINEA | 1 | 0 | \$491.474.043,00 |
| 082 | PRESTACION DE SERVICIOS | DIRECTA | PRESTACIÓN DE SERVICIOS DE APOYO A LA GESTIÓN DOCUMENTAL DEL SISTEMA INTEGRADO DE TRANSPORTE MASIVO, METROLINEA S.A. | 1 | 0 | \$4.322.622,00 |
| 083 | PRESTACION DE SERVICIOS | DIRECTA | PRESTACIÓN DE SERVICIOS DE APOYO OPERATIVO Y LOGÍSTICO EN LAS ACTIVIDADES INSPECCIÓN, VERIFICACIÓN, REVISIÓN, CONTROL, SEGUIMIENTO, REPORTES Y DESPACHOS PARA LA OPERACIÓN Y FUNCIONAMIENTO DEL SITM METROLINEA S.A., EN LAS PLATAFORMAS, RUTAS, ESTACIONES CENTRALES Y DE TRANSFERENCIA. | 1 | 0 | \$10.873.867,00 |
| 084 | PRESTACION DE SERVICIOS | DIRECTA | PRESTACIÓN DE SERVICIOS DE APOYO EN LA COMUNICACIÓN CON LOS OPERADORES DE LAS RUTAS A TRAVÉS DE LOS DISPOSITIVOS TECNOLÓGICOS HABILITADOS EN EL SITM METROLINEA S.A. | 1 | 0 | \$10.873.867,00 |
| 085 | PRESTACION DE SERVICIOS | DIRECTA | SUMINISTRO E INSTALACIÓN DE KIT DE ACTUALIZACIÓN DE CONTROLADOR ST900 A ST950 Y MANTENIMIENTO PREVENTIVO Y CORRECTIVO PARA LOS CUATRO RETORNES SEMAFORIZADOS LOCALIZADOS EN EL TRAMO FLORIDABLANCA - PIEDECUESTA. | 1 | 0 | \$191.077.493,00 |
| 086 | PRESTACION DE SERVICIOS | DIRECTA | PRESTACIÓN DE SERVICIOS DE APOYO A LA DIRECCIÓN DE OPERACIONES EN LA ELABORACIÓN, REVISIÓN Y CONSOLIDACIÓN DE INFORMES RELACIONADOS CON LA OPERACIÓN DEL SITM, METROLINEA., DILIGENCIA MIENTO DE FORMATOS DE APOYO A LA GESTIÓN DOCUMENTAL DE LA ENTIDAD | 0 | 1 | \$2.562.474,00 |
| 087 | PRESTACION DE | DIRECTA | MANTENIMIENTO PREVENTIVO, CORRECTIVO, SUMINISTRO E INSTALACIÓN DE REPUESTOS ORIGINALES A LOS AIRES | 1 | 0 | \$13.979.357,00 |

| SERVICIOS | | ACONDICIONADOS DE METROLÍNEA S.A | | | | |
|-----------|-------------------------|----------------------------------|--|---|---|-----------------|
| 089 | PRESTACION DE SERVICIOS | DIRECTA | PRESTACIÓN DE SERVICIOS DE APOYO PARA LA REALIZAR ACTIVIDADES DE CONTROL DE LA OPERACIÓN EN LAS DIFERENTES RUTAS DEL SITM METROLÍNEA S.A. | 1 | 0 | \$13.389.420,00 |
| 090 | PRESTACION DE SERVICIOS | DIRECTA | PRESTACIÓN DE SERVICIOS DE APOYO OPERATIVO Y LOGÍSTICO EN LAS ACTIVIDADES INSPECCIÓN, VERIFICACIÓN, REVISIÓN, CONTROL, SEGUIMIENTO, REPORTES Y DESPACHOS PARA LA OPERACIÓN Y FUNCIONAMIENTO DEL SITM METROLÍNEA S.A., EN LAS PLATAFORMAS, RUTAS, ESTACIONES CENTRALES Y D TRANSFERENCIA. | 0 | 1 | \$8.896.800,00 |
| 091 | OTROS | DIRECTA | COMPRA E INSTALACIÓN DE UN RELOJ BIOMÉTRICO DE HUELLA DACTILAR PARA EL CONTROL DE ASISTENCIA DE LOS FUNCIONARIOS DE METROLÍNEA S.A. | 0 | 1 | \$1.115.000,00 |
| 092 | SUMINISTRO | DIRECTA | SUMINISTRO DE TRES DOTACIONES PARA CUATRO (4) FUNCIONARIOS DE METROLÍNEA S.A. QUE CONSTA DE UN PAR DE ZAPATOS Y UN PRENDA DE VESTIR | 1 | 0 | \$4.152.000,00 |
| 094 | PRESTACION DE SERVICIOS | DIRECTA | MANTENIMIENTO PREVENTIVO Y CORRECTIVO, PARA LA INFRAESTRUCTURA DEL DATA CENTER DEL SITM METROLÍNEA S.A. | 1 | 0 | \$11.686.118,00 |
| 095 | OTROS | DIRECTA | SUMINISTRO DE CINCO MIL BOLSAS REUTILIZABLES Y CINCO MIL BOLSAS ANTI ESTRÉS DE ACUERDO A LAS ESPECIFICACIONES DADAS POR METROLÍNEA | 1 | 0 | \$27.880.000,00 |
| 096 | PRESTACION DE SERVICIOS | DIRECTA | DISEÑO Y DESARROLLO DE UNA ESTRATEGIA EDUCOMUNICATIVA PARA LA SENSIBILIZACIÓN, FORMACIÓN Y APROBACIÓN DE LOS HABITANTES DE BUCARAMANGA Y SU ÁREA METROPOLITANA EN EL USO ADECUADO DEL SITM Y SU INFRAESTRUCTURA. | 1 | 0 | \$97.973.600,00 |
| 097 | PRESTACION DE SERVICIOS | DIRECTA | PRODUCCIÓN Y REALIZACIÓN DE DOS COMERCIALES PARA TELEVISIÓN DE 20 SEGUNDOS DE ACUERDO A LAS ESPECIFICACIONES DADAS POR LA OFICINA DE PRENSA Y COMUNICACIONES DE METROLÍNEA | 1 | 0 | \$8.000.000,00 |



Nit.:830.507.387-3

INFORME

10.60.1.1.F0

| | | | | | | |
|-----|-------------------------|---------|---|---|---|-----------------|
| 098 | PRESTACION DE SERVICIOS | DIRECTA | DISEÑO Y ELABORACIÓN DE GRÁFICOS Y MAPAS DE LAS RUTAS ALIMENTADORAS, PRE TRONCALES Y TRONCALES DEL SISTEMA INTEGRADO DE TRANSPORTE MASIVO METROLÍNEA S.A. | 1 | 0 | \$1.900.000,00 |
| 099 | PRESTACION DE SERVICIOS | DIRECTA | PRESTACIÓN DE SERVICIOS PROFESIONALES COMO APOYO JURÍDICO A LA GESTIÓN DE LA SECRETARÍA GENERAL Y OFICINA ASESORA JURÍDICA DE METROLÍNEA S.A. | 1 | 0 | \$15.700.000,00 |
| 100 | PRESTACION DE SERVICIOS | DIRECTA | PRESTACIÓN DE SERVICIOS DE APOYO A LA SUPERVISIÓN DEL CONTRATO DE CONCESIÓN DE RECAUDO, EN LA CONSOLIDACIÓN, ELABORACIÓN DE INFORMES Y SEGUIMIENTO AL CRONOGRAMA DEL PLAN DE MEJORAMIENTO DEL CONCESIONARIO DE RECAUDO DEL SITM METROLÍNEA S.A. | 1 | 0 | \$7.986.377,00 |
| 101 | PRESTACION DE SERVICIOS | DIRECTA | PRESTACIÓN DE SERVICIOS DE APOYO OPERATIVO Y LOGÍSTICO EN LAS ACTIVIDADES INSPECCIÓN, VERIFICACIÓN, REVISIÓN, CONTROL, SEGUIMIENTO, REPORTES Y DESPACHOS PARA LA OPERACIÓN Y FUNCIONAMIENTO DEL SITM METROLÍNEA S.A., EN LAS PLATAFORMAS, RUTAS, ESTACIONES CENTRALES Y DE TRANSFERENCIA. | 1 | 0 | \$8.402.533,00 |
| 102 | PRESTACION DE SERVICIOS | DIRECTA | PRESTACIÓN DE SERVICIOS DE APOYO OPERATIVO Y LOGÍSTICO EN LAS ACTIVIDADES INSPECCIÓN, VERIFICACIÓN, REVISIÓN, CONTROL, SEGUIMIENTO, REPORTES Y DESPACHOS PARA LA OPERACIÓN Y FUNCIONAMIENTO DEL SITM METROLÍNEA S.A., EN LAS PLATAFORMAS, RUTAS, ESTACIONES CENTRALES Y DE TRANSFERENCIA. | 1 | 0 | \$8.402.533,00 |
| 103 | PRESTACION DE SERVICIOS | DIRECTA | PRESTACION DE SERVICIOS DE APOYO OPERATIVO Y LOGÍSTICO EN LAS ACTIVIDADES INSPECCIÓN, VERIFICACIÓN, REVISIÓN, CONTROL, SEGUIMIENTO, REPORTES Y DESPACHOS PARA LA OPERACIÓN Y FUNCIONAMIENTO DEL SITM METROLÍNEA S.A., EN LAS PLATAFORMAS, RUTAS, ESTACIONES CENTRALES Y DE TRANSFERENCIA. | 1 | 0 | \$8.402.533,00 |
| 104 | PRESTACION DE SERVICIOS | DIRECTA | PRESTACIÓN DE SERVICIOS DE APOYO OPERATIVO Y LOGÍSTICO EN LAS ACTIVIDADES INSPECCIÓN, VERIFICACIÓN, REVISIÓN, CONTROL, SEGUIMIENTO, REPORTES Y DESPACHOS PARA LA OPERACIÓN Y FUNCIONAMIENTO DEL SITM METROLÍNEA S.A. EN LAS PLATAFORMAS, RUTAS, ESTACIONES CENTRALES Y DE TRANSFERENCIA. | 1 | 0 | \$8.402.533,00 |
| 105 | COMPRA | DIRECTA | COMPRA, RECARGA Y MANTENIMIENTO DE EXTINTORES PARA | 0 | 1 | \$2.101.920,00 |

| | | | | | | |
|-----|-------------------------|---------|--|---|---|--------------------|
| 106 | PRESTACION DE SERVICIOS | DIRECTA | OFICINAS SITM METROLÍNEA S.A. INTERVENTORÍA AL CONTRATO DE OBRA PARA LA RECUPERACIÓN Y REHABILITACIÓN DE LA MALLA VIAL URBANA POR DONDE CIRCULARAN LAS RUTAS ALIMENTADORAS DEL SISTEMA INTEGRADO DE TRANSPORTE MASIVO EN LOS MUNICIPIOS DE FLORIDABLANCA, PIEDECUENTA Y GIRÓN, EN LOS SECTORES INDICADOS POR LA DIRECCIÓN DE INFRAESTRUCTURA DE METROLÍNEA S.A. | 1 | 0 | \$216.009.400,00 |
| 107 | PRESTACION DE SERVICIOS | DIRECTA | INTERVENTORÍA AL CONTRATO DE OBRA PARA LA CONSTRUCCIÓN DE RAMPAS PEATONALES DE ACCESO A LAS ESTACIONES LA ISLA Y PROVENZA DEL SISTEMA INTEGRADO DE TRANSPORTE MASIVO EN EL MUNICIPIO DE BUCARAMANGA | 1 | 0 | \$71.225.160,00 |
| 108 | PRESTACION DE SERVICIOS | DIRECTA | PRESTACIÓN DE SERVICIOS DE APOYO OPERATIVO Y LOGÍSTICO EN LAS ACTIVIDADES INSPECCIÓN, VERIFICACIÓN, REVISIÓN, CONTROL, SEGUIMIENTO, REPORTES Y DESPACHOS PARA LA OPERACIÓN Y FUNCIONAMIENTO DEL SITM METROLÍNEA S.A., EN LAS PLATAFORMAS, RUTAS, ESTACIONES CENTRALES Y DE TRANSFERENCIA. | 0 | 0 | \$8.402.533,00 |
| 109 | DISEÑOS | DIRECTA | ELABORACIÓN DE LOS ESTUDIOS DA FACTIBILIDAD Y ESTUDIOS DEFINITIVOS PARA LA IMPLANTACIÓN DE INFRAESTRUCTURA DEL SISTEMA INTEGRADO DE TRANSPORTE MASIVO EN EL SECTOR DE LA CIUDADELA REAL DE MINAS EN LA CIUDAD DE BUCARAMANGA | 1 | 0 | \$587.478.085,00 |
| 110 | PRESTACION DE SERVICIOS | DIRECTA | PRESTAR SERVICIOS PROFESIONALES COMO ABOGADO A LA SOCIEDAD METROLÍNEA S.A. REPRESENTANDO A LA ENTIDAD EN LOS PROCESOS JUDICIALES RELACIONADOS EN EL ESTUDIO PREVIO; ASÍ COMO PRESTAR ASESORÍA JURÍDICA A METROLÍNEA EN DERECHO ADMINISTRATIVO Y EN CONTRATACIÓN ESTATAL | 1 | 0 | \$1.000.000.000,00 |
| 111 | PRESTACION DE SERVICIOS | DIRECTA | MANTENIMIENTO PREVENTIVO Y CORRECTIVO AL ASCENSOR DE PASAJEROS DE LA ESTACIÓN DE TRANSFERENCIA DE CAÑAVERAL DEL SITM METROLÍNEA S.A | 1 | 0 | \$4.918.400,00 |
| 112 | PRESTACION DE SERVICIOS | DIRECTA | REPARACIÓN, MANTENIMIENTO Y ADECUACIÓN A LOS DOS PORTONES CORTINAS ENROLLABLES Y UNA PUERTA CORTINA PEQUEÑA ENROLLABLE UBICADOS A LA ENTRADA DEL PARQUEADERO A LAS OFICINAS DE METROLÍNEA S.A. EN LA ESTACIÓN DE TRANSFERENCIA PROVENZA OCCIDENTAL | 0 | 1 | \$2.500.000,00 |

| | | | | | | |
|------------|------------------------------|---------|--|---|---|------------------|
| 115 | PRESTACION DE SERVICIOS | DIRECTA | REALIZAR LA CALIFICACION DEL RIESGO CREDITICIO DE LA CAPACIDAD DE PAGO DE CORTO Y LARGO DE METROLINEA S.A. CON VIGENCIAS DE UN AÑO, CONFORME A LOS ESTABLECIDO EN EL DECRETO 610 DE 2002. | 1 | 0 | \$ 17.684.200 |
| 117 | PRESTACION DE SERVICIOS | DIRECTA | PRESTACION DE SERVICIOS DE CLOUD COMPUTING SAAS PARA EL SOFTWARE NEOGESTION, HOSTING PARA ALOJAR EL PORTAL WEB DE LA EMPRESA, CORREO CORPORATIVO Y SERVICIOS DE ENVIA DE CORREO MASIVO. | 1 | 0 | \$ 19.435.000 |
| 118 | COMPRA | DIRECTA | COMPRA DE 60 LICENCIAS ANTIVIRUS | 1 | 0 | \$ 5.498.400 |
| 2015 -1 | CONVENIO INTERADMINISTRATIVO | DIRECTA | CONVENIO INTERADMINISTRATIVO ENTRE LA TELEVISION REGIONAL DEL ORIENTE LTDA, CANAL TRO Y METROLINEA S.A. PARA EMITIR COMERCIALES DE TELEVISION EN EL CANAL REGIONAL Y EXHIBIR PUBLICIDAD INSTITUCIONAL DE MARCA COMPARTIDA EN EL 15% DE LOS ESPACIOS PUBLICITARIOS DISPONIBLES POR METROLINEA EN LAS ESTACIONES DEL SITM. | 1 | 0 | \$0,00 |
| 2015 -2 | CONVENIO INTERADMINISTRATIVO | DIRECTA | AUNAR ESFUERZOS ENTRE LA POLICIA NACIONAL - POLICIA METROPOLITANA DE BUCARAMANGA, Y METROLINEA S.A. PARA EL APOYO DE ACTIVIDADES DE SEGURIDAD Y CONTROL EN EL SISTEMA INTEGRADO DE TRANSPORTE MASIVO METROLINEA S.A. | 1 | 0 | \$500.000.000,00 |

8. REGLAMENTOS Y MANUALES

| REGLAMENTOS Y MANUALES | | | | |
|-------------------------------|---|---|--|-------------------------------------|
| DENOMINACIÓN | DESCRIPCIÓN | MECANISMO DE ADOPCIÓN Y VIGENCIA | Nº DE ACTO ADMINISTRATIVO DE ADOPCIÓN | FECHA DE ADOPCIÓN Y VIGENCIA |
| Reglamento | Reglamento interno de trabajo | Resolución Modificatoria | Resolución N° 043 | 14 de enero de 2011 |
| Plan | Plan de Capacitación | Resolución de Adopción | Resolución N° 089 | 02 de abril de 2014 |
| Plan | Plan de Bienestar Social | Resolución de Adopción | Resolución N° 090 | 02 de abril de 2014 |
| Manual | Manual de Contratación | Resolución Modificatoria | Resolución N° 239 | 19 de agosto de 2014 |
| Códigos | Código de Ética y Código de Buen Gobierno | Resolución de Adopción | Resolución N° 034 | 10 de febrero de 2015 |
| Manual | Manual de Funciones y Responsabilidades | Resolución Modificatoria | Resolución N° 130 | 24 de abril de 2015. |
| Reglamento | Reglamento de higiene, seguridad y salud en el trabajo. | | | |
| Manual | Manual de Imagen | | | |
| Manual | Manual de Usuario | | | |
| Manual | Manual de Publicidad | | | |
| Manual | Manual de Calidad | | | |
| Manual | Manual de Inducción y Reinducción | | | |
| Manual | Manual de Comunicaciones | | | |